



Annual Report 2016



รายงานกิจการประจำปี 2559

สหกรณ์ออมทรัพย์ธุรกิจก๊าซ ปตท. จำกัด

PTT.Natural Gas Business Saving Co-Operative,Limited.



พระราชดำรัส พระบาทสมเด็จพระเจ้าอยู่หัว เกี่ยวกับสหกรณ์

สหกรณ์ แปลว่า การทำงานด้วยกัน หมายถึง ฝึกกำลัง ผู้ทำงานเกี่ยวข้องกัน การทำงานที่เกี่ยวข้องกันนั้นให้พรักพร้อมกันทุกด้าน และต้องกระทำงานนั้น ด้วยความรู้ความสามารถ ด้วยความซื่อสัตย์ สุจริต ด้วยความเมตตาหวังดี เอื้อเฟื้อเผื่อแผ่กันและกัน จึงจะเป็นสหกรณ์แท้ ซึ่งมีแต่ความเจริญก้าวหน้า และอำนวยประโยชน์อันพึงประสงค์

ณ พระตำหนักจิตรลดารโหฐาน วันที่ ๒๖ มีนาคม พุทธศักราช ๒๕๒๗

“...คำว่าสหกรณ์เป็นเพียงคำ ถ้าเราปฏิบัติ ก็เป็นวิถีชีวิตอย่างหนึ่ง แต่ถ้าเราถือว่าสหกรณ์เป็นคำศักดิ์สิทธิ์เฉยๆ ก็จะไม่เป็นประโยชน์อะไร ฉะนั้น ก็ขอให้ทุกคนตั้งใจ ที่จะดำเนินชีวิตอย่างมีความขยันหมั่นเพียร ความอดทน ความบริสุทธิ์ใจ และรักษาความสามัคคีโดยดี เอื้อเฟื้อซึ่งกันและกัน ดังนี้ก็จะทำให้คำว่าสหกรณ์ศักดิ์สิทธิ์ และทำให้ชีวิตของแต่ละคนมีความสุข...”

พระบรมราโชวาท พระราชทานแก่ผู้นำสหกรณ์ภาคการเกษตรทั่วประเทศ
ณ ศาลาดุสิดาลัย วันที่ ๑๔ พฤษภาคม ๒๕๒๓

“การสหกรณ์นี้ ถ้าเข้าใจดีแล้วก็เห็นได้ว่าเป็นวิถีทางเดียว ที่จะทำให้มีความเจริญก้าวหน้าของประเทศได้ และต้องเข้าใจว่าเป็นการสหกรณ์ที่เรียกว่า สหกรณ์แบบเสรี คือ แต่ละคนต้องมีวินัยจริง แต่อย่าไม่อยู่ในบังคับของใครเลย อยู่ในบังคับของวินัยที่ตนเองเป็นผู้รับรอง”

พระราชดำรัสของพระบาทสมเด็จพระเจ้าอยู่หัว พระราชทานแก่ผู้นำสหกรณ์ ภาคการเกษตรทั่วประเทศ
ณ ศาลาดุสิดาลัย เมื่อวันที่ ๗ พฤษภาคม ๒๕๒๒

“...การอยู่เป็นสหกรณ์มีตัวอย่างมาแล้วในหลายประเทศและในประเทศก็มี มีตัวอย่างมาแล้วเหมือนกันว่า เริ่มต้นด้วยความลำบากยากเย็น แต่ในที่สุดมีความร่ำรวย มีเกียรติเป็นคนที่น่าเชื่อถือทั่วทั้งประเทศว่า ผู้ที่ทำการสหกรณ์อย่างดีก็เป็นคนที่มีความน่าชม คือ น่านับถือ นายก้อยง ฉะนั้นคนไหนมีอาชีพใด และตั้งตัวขึ้นมาได้ด้วยความซื่อสัตย์สุจริต และด้วยความเฉลียวฉลาด เป็นคนที่น่าเชื่อถือทั้งนั้น ยกย่องได้...”

พระบรมราโชวาท พระราชทานแก่หัวหน้าสถาบันป้ารุงพันธุ์สัตว์สกนกร
ณ ศูนย์รวมนม สถาบันป้ารุงพันธุ์สัตว์สกนกร เมื่อวันที่ ๑๙ พฤษภาคม ๒๕๓๒



ส่งเสด็จสู่สวรรคาลัย

**ขอมร่ำลึงถึงพระมหากษัตริย์และร่วมถวายความอาลัย
พระบาทสมเด็จพระปรมินทรมหาภูมิพลอดุลยเดช**

ด้วยเกล้าด้วยกระหม่อม

ข้าพระพุทธเจ้า สหกรณ์ออมทรัพย์ธุรกิจก้าช่ ๒ตต. จำกัด

พร้อมก้าวไกลอย่างยั่งยืน สู่อนาคตโลก

วันนี้ GPSC และคนไทยทุกคน พร้อมทั้งจะผสานทุกศักยภาพ เพื่อสร้างความยั่งยืนของพลังงานไฟฟ้า และความมั่นคงทางเศรษฐกิจของประเทศ

G Global

เพื่อโลกที่ยั่งยืน บริษัท โกลบอล เพาเวอร์ ซินเนอร์ยี จำกัด (มหาชน) ได้มุ่งมั่นในการ “ดำเนินธุรกิจไฟฟ้า และสาธารณูปโภคที่เป็นเลิศในระดับสากล”

P Power

เพื่อความยั่งยืนของพลังงานแห่งอนาคต จึงเป็นที่มาของพันธกิจในการ “เป็นแกนนำในการดำเนินธุรกิจไฟฟ้าของกลุ่ม ปตท. ในการพัฒนา ลงทุน และดำเนินการด้านธุรกิจไฟฟ้าทั้งในประเทศและต่างประเทศ” โดยมีธุรกิจหลักในการผลิตและจำหน่ายไฟฟ้า ioni และสาธารณูปโภคต่างๆ

S Synergy

เพื่อผนึกพลังแห่งศักยภาพและความร่วมมือจากทุกส่วน บริษัทฯ มีแผนการเจริญเติบโตทั้งในระยะสั้นและระยะยาวโดยเติบโตพร้อมกับการขยายธุรกิจของบริษัทในกลุ่ม ปตท. ทั้งในและต่างประเทศ รวมถึงการเข้าซื้อกิจการหรือพัฒนาโรงไฟฟ้าประเภทต่างๆ การลงทุนในโครงการโรงไฟฟ้าขนาดใหญ่ในประเทศและภูมิภาคใกล้เคียง ตลอดจนการลงทุนในธุรกิจที่เกี่ยวข้องอื่นๆ อาทิ ธุรกิจระบบกักเก็บพลังงานไฟฟ้าและแบตเตอรี่ ธุรกิจบริษัทจัดการพลังงานแบบครบวงจร บริษัทฯ ไม่หยุดยั้งในการแสวงหาโอกาสทางธุรกิจใหม่ๆ เพื่อต่อยอดธุรกิจของบริษัทฯ ด้วยโครงการที่กำลังจะเกิดขึ้น เช่น โรงผลิตสาธารณูปการแห่งที่ 4 โรงไฟฟ้าพลังงานแสงอาทิตย์ที่ประเทศญี่ปุ่น เป็นต้น

C Company

ด้วยบุคลากรที่มีความเชี่ยวชาญ และมีระบบการบริหารจัดการภายใต้หลักบรรษัทภิบาลเป็นที่เชื่อมั่นว่าบริษัท โกลบอล เพาเวอร์ ซินเนอร์ยี จำกัด (มหาชน) มีการบริหารจัดการที่ดี สามารถสร้างประโยชน์ และตอบแทนผู้มีส่วนได้เสียทุกภาคส่วนได้อย่างสมดุลและยั่งยืน ในมิติทางเศรษฐกิจ สังคม และสิ่งแวดล้อม

นี่คือ ความมุ่งมั่น ศักยภาพ กลยุทธ์ ที่พร้อมที่จะสร้างการเติบโตของธุรกิจพลังงานที่มากกว่า เพื่ออนาคตที่ก้าวไกล ยั่งยืน และเพื่อที่สุดแห่งความภาคภูมิใจของประเทศไทย



บริษัท โกลบอล เพาเวอร์ ซินเนอร์ยี จำกัด (มหาชน)
Global Power Synergy Public Company Limited

ผสานพลังงานไฟฟ้า
สู่อนาคตโลก

www.gpscgroup.com



วิสัยทัศน์ และภารกิจ ของ สหกรณ์ออมทรัพย์ธุรกิจก๊าซ ปตท. จำกัด

วิสัยทัศน์ (Vision)

เป็นสถาบันการเงินที่ให้บริการตามความต้องการของสมาชิกเพื่อการเสริมสร้างความมั่นคงทางเศรษฐกิจ โดยใช้หลักการบริหารจัดการแบบธรรมาภิบาล เพื่อความเชื่อถือไว้วางใจจากมวลสมาชิก

ภารกิจ (Mission)

ให้บริการส่งเสริมการออม การให้เงินกู้ การจัดสวัสดิการต่างๆ แก่สมาชิกตลอดจนการจัดสรรการลงทุนไปในทางที่จะก่อให้เกิดประโยชน์แก่สมาชิกการนำเทคโนโลยีที่ทันสมัยมาใช้เพื่อเพิ่มประสิทธิภาพในการดำเนินงาน และพัฒนาการบริการให้เป็นที่พอใจแก่สมาชิกมุ่งมั่นที่จะพัฒนาบุคลากรให้มีศักยภาพ และความพร้อมในการเข้ามามีส่วนร่วมในการบริหารจัดการสหกรณ์อย่างถูกต้องเหมาะสม เพื่อความเจริญก้าวหน้าของสหกรณ์ที่จะนำไปสู่เป้าหมายในการพัฒนาคุณภาพชีวิตของสมาชิก ตามเจตนารมณ์ของผู้ริเริ่มก่อตั้งสหกรณ์สืบต่อไป

ออกแบบและพิมพ์ที่ : บริษัท เดอะ กราฟิโก ซิสเต็มส์ จำกัด 119/138 หมู่ 11 ซอยติวานนท์ 3 ถนนติวานนท์ ต.ตลาดขวัญ อ.เมือง จ.นนทบุรี 11000
โทรศัพท์ : 0 2525 1121, 0 2525 4669-70 โทรสาร : 0 2525 1272 E-mail : thegraphicosys@gmail.com



สารประธานเจ้าหน้าที่บริหารและกรรมการผู้จัดการใหญ่ บริษัท ปตท. จำกัด (มหาชน)

ปัจจุบันสถาบันการเงินต่างๆ ได้มีการปรับเปลี่ยนเงื่อนไขการให้บริการเงินกู้ค่อนข้างเข้มงวด ซึ่งส่งผลกระทบต่อบุคคลที่ต้องการมีที่ดินหรือบ้านเป็นของตนเองพอสมควร สหกรณ์ออมทรัพย์ถือเป็นสถาบันการเงินหนึ่งที่มีส่วนช่วยสนับสนุนและเสริมสร้างความมั่นคงให้กับพนักงานในการสร้างฐานะให้กับครอบครัว ด้วยการให้บริการเงินกู้ในอัตราดอกเบี้ยที่ต่ำกว่าสถาบันการเงิน และส่งเสริมให้พนักงานรู้จักการออมเงินไว้ใช้ยามเกษียณอย่างมีคุณภาพ โดยอยู่บนพื้นฐานของการช่วยเหลือซึ่งกันและกัน ถือเป็นความช่วยเหลือสนับสนุนให้องค์กรมีศักยภาพเพิ่มขึ้นอีกทางหนึ่ง

ผมขอแสดงความยินดีและขอบคุณสมาชิกทุกท่านที่มีความตั้งใจสนับสนุนกิจการสหกรณ์ของตนเองให้มีความแข็งแกร่งและมั่นคง และขอชื่นชมท่านสมาชิกที่เลือกทีมงานที่มีคุณภาพเข้ามาบริหารจัดการสหกรณ์ด้วยความมุ่งมั่น ซื่อสัตย์ สุจริต สร้างความมั่นคงปลอดภัย พร้อมผลตอบแทนที่เหมาะสมให้กับทุกท่านเป็นอย่างดี ในโอกาสนี้ ผมขออวยพรให้สมาชิกทุกท่าน คณะกรรมการดำเนินการ และเจ้าหน้าที่ จงประสบแต่ความสุข ความเจริญ และความสำเร็จในหน้าที่การงาน พร้อมเป็นพลังที่สำคัญเพื่อร่วมกันสร้าง ปตท. ของพวกเราให้เป็นความภาคภูมิใจของคนไทยตลอดไป

(นายเทวินทร์ วงศ์วานิช)

ประธานเจ้าหน้าที่บริหารและกรรมการผู้จัดการใหญ่



สารประธานกรรมการดำเนินการ

สทกรณออมทรัพย์ธุรกิจก๊าซ ปตท. จำกัด



ผมและคณะกรรมการดำเนินการชุดที่ 32 ได้ร่วมกันบริหารงานในปีที่ผ่านมาด้วยความมุ่งมั่นสร้างผลประโยชน์ให้กับสมาชิกและตั้งใจแก้ไขปัญหาความเดือดร้อนของสมาชิกเป็นลำดับแรก เพื่อให้สมาชิกและครอบครัวมีความมั่นคงทางสังคมในสถานะเศรษฐกิจปัจจุบัน โดยอยู่บนพื้นฐานของความพอเพียงตามหลักการสหกรณ์ เพื่อให้สมาชิกทุกคนมีความมั่นคงหลังเกษียณอายุการทำงาน

การบริหารงานของคณะกรรมการดำเนินการ มีการบริหารทางการเงินโดยการจัดสรรการลงทุนที่มีความมั่นคงและก่อประโยชน์ให้กับสมาชิกเป็นสำคัญ มุ่งเน้นการบริหารงานด้วยความโปร่งใสและตรวจสอบได้ การเพิ่มประสิทธิภาพการทำงานให้ดียิ่งขึ้น ด้วยการพัฒนาระบบงานโปรแกรมคอมพิวเตอร์ให้ครอบคลุมการทำงานได้ทุกระบบ และเพิ่มบริการแก่สมาชิกให้มีความหลากหลายมากยิ่งขึ้นทั้งในด้านเงินกู้และช่องทางการออมเงินของสมาชิก รวมถึงการจัดสรรผลตอบแทนอย่างเหมาะสมให้กับสมาชิกในรูปของเงินปันผล เงินเฉลี่ยคืนและสวัสดิการต่างๆ อย่างต่อเนื่อง ทำนี้ขอให้สมาชิกมั่นใจได้ว่าผมและกรรมการทุกท่านได้บริหารด้วยการทุ่มเทแรงกายและแรงใจเพื่อพัฒนาสหกรณ์ของเราให้มีความเจริญเติบโตอย่างมีคุณภาพและมีความแข็งแกร่งอย่างยั่งยืนตลอดไป และขออาราธนาสิ่งศักดิ์สิทธิ์ทั้งหลายในสากลโลกโปรดดลบันดาลให้ท่านสมาชิกและครอบครัวมีความสุข ความเจริญด้วยจตุรพิศพรโดยทั่วกัน

(นายทวีศักดิ์ ไทพิทักษ์)

ประธานกรรมการดำเนินการ

คณะกรรมการดำเนินการ ชุดที่ 32 ประจำปี 2559
สหกรณ์ออมทรัพย์ธุรกิจก๊าซ ปตท. จำกัด



1. นายวิทักดี ไทพิทักษ์
ประธานกรรมการ

6. นายชูชาติ พันธสัมพันธ์
กรรมการปฏิบัติหน้าที่ผู้จัดการ

11. นายชาญชัย มุลจันทร์หอม
กรรมการเขตระยอง

2. นายยุทธนา วิญญูพงศ์พันธ์
รองประธานกรรมการคนที่ 1

7. นายไพศาล สลักฤทัย
กรรมการเขตชลบุรี

12. นายประเสริฐ เต็งดอนไพร
กรรมการสังกัดบริษัท PTTGC

3. นายณัฐกร แก้วดี
รองประธานกรรมการคนที่ 2

8. นายนคร บุรีเทศน์
กรรมการเขตศรีราชา

13. นายพิชัย ชินะอมรรัตน์
กรรมการสังกัดบริษัท PTTGC

4. นายทองพูน กมเลิศศรี
เลขานุการ

9. นายปิยศักดิ์ ตันหยงมาศกุล
กรรมการเขตกรุงเทพฯ

14. นางสาวปณิดา คุ่มกล้วย
กรรมการสังกัดบริษัท PTTME

5. นายเอกวิทย์ จิตรดา
เหรัญญิก

10. นายยุทธนา อ่างกลิ่น
กรรมการเขตระยอง

15. นายสุขสันต์ ขุนโต
กรรมการสังกัดบริษัท GPSC

อนุกรรมการ ประจำปี 2559

1. นางสาวณัฐปภัทร์ ดิทน
อนุกรรมการ บริษัท PTTGC
2. นางสาวสุพัตรา ปฎิภาณวิเศษ
อนุกรรมการ บริษัท PTTGC
3. นางมริสา งามเสงี่ยม
อนุกรรมการ บริษัท PTTGC
4. นางสาวกรกต เจริญศรี
อนุกรรมการ บริษัท PTTLNG
5. นายเจษฎา วงษ์สูง
อนุกรรมการ บริษัท TTT
6. นางศันลิตา พิมลรัตน์
อนุกรรมการ บริษัท THAPPLINE
7. นางสาวศศิธร สุขประดิษฐ์
อนุกรรมการ บริษัท NPC-S&E
8. นางสาววิไลภรณ์ ขจรกลิ่น
อนุกรรมการ บริษัท PTTNGD
9. นางกาญจนา กัลยาณสุโข
อนุกรรมการ บริษัท TLBC
10. นายฉัตรชัย เต็มสูง
อนุกรรมการ บริษัท IRPC-CP
11. นางสาวนพรัตน์ สามลเกียรติ
อนุกรรมการ บริษัท PTTTPM
12. นางสาวกนิษฐา วิมลรัตน์
อนุกรรมการ บริษัท PTTTANK
13. นางสุพรรณณี พุกำเนิต
อนุกรรมการ บริษัท TES
14. นางสุวรรณา ลีลานุเกษมพงศ์
อนุกรรมการ บริษัท SPRC
15. นายอัครพล อังอินสมบัติ
อนุกรรมการ บริษัท PTTPL

ผู้ตรวจสอบกิจการ ประจำปี 2559



1. นายธีรพงศ์ กฤษฎาธีระ
สังกัดบริษัท PTT



2. นายประมวล จำปาทอง
สังกัดบริษัท SPRC

ที่ปรึกษาคณะกรรมการดำเนินการ
ประจำปี 2559

ลำดับที่	ชื่อ - นามสกุล	ตำแหน่ง	สังกัด
ที่ปรึกษาในส่วนบุคคล ปตท.จำกัด (มหาชน)			
1	นายเทวินทร์ วงศ์วานิช	ประธานเจ้าหน้าที่บริหารและกรรมการผู้จัดการใหญ่	PTT
2	นายปิติพันธ์ เทพปฏิมาภรณ์	ประธานเจ้าหน้าที่ปฏิบัติการกลุ่มธุรกิจปิโตรเลียมขั้นต้น และก๊าซธรรมชาติ	PTT
3	นายวิรัตน์ เอื้อนถมิต	ประธานเจ้าหน้าที่บริหารการเงิน	PTT
4	นายนพดล ปิ่นสุภา	รองกรรมการผู้จัดการใหญ่หน่วยธุรกิจก๊าซธรรมชาติ	PTT
5	นายสมชาย กูใหญ่	ผู้ช่วยกรรมการผู้จัดการใหญ่แยกก๊าซธรรมชาติ	PTT
6	น.ส.อรวรรณ สีสาร์ตมี	ผู้ช่วยกรรมการผู้จัดการใหญ่ศูนย์บริการงานบัญชี	PTT
7	นายปรีชา โภคะธนะวัฒน์	ผู้ช่วยกรรมการผู้จัดการใหญ่ทรัพยากรบุคคลองค์กร	PTT
8	นายวิจิตพงศ์ ชื่นวรทรัพย์	ผู้จัดการฝ่ายคลังปิโตรเลียมภาคตะวันออก	PTT
ที่ปรึกษาในส่วนบุคคลในเครือ			
9	นายสุพัฒน์พงษ์ พันธุ์มีเซาว์	ประธานเจ้าหน้าที่บริหารและกรรมการผู้จัดการใหญ่	PTTGC
10	นายวรวิทย์ นามวงษ์	รองกรรมการผู้จัดการใหญ่ สายงานบริหารศักยภาพองค์กร	PTTGC
11	นายชัยยศ หงษ์ขจร	กรรมการผู้จัดการ	TLBC
12	นายชัชวาล เอี่ยมศิริ	กรรมการผู้จัดการ	PTTNGD
13	นายกำพล ชัยกิจโกสัย	กรรมการผู้จัดการ	PTTPHENOL
14	นายสมเกียรติ คุณเลิศกิจ	กรรมการผู้จัดการ	PTTPL
15	นายโชคชัย ธนเมธี	กรรมการผู้จัดการ	PTTLNG
16	นายถวัลย์ศักดิ์ กราพงษ์	กรรมการผู้จัดการ	THAPPLINE
17	ดร.เต็มชัย บุนนาค	กรรมการผู้จัดการใหญ่	GPSC
18	นายณัฐพงศ์ พรประยูทธ	กรรมการผู้จัดการ	PTTTANK
19	นางหงษ์ศรี เจริญวราวุฒิ	รองกรรมการผู้จัดการสายงานบริหาร	PTTASAHI
20	นายวิรัช บุญบำรุงชัย	กรรมการผู้จัดการ	PTTME
21	นายณรงค์ชัย พิสุทธิปัญญา	กรรมการผู้จัดการใหญ่	PTTPM
22	นายเสกสรร อาตมางกูร	กรรมการผู้จัดการ	NPC S&E
23	นายวิโรจน์ วงศ์สถิรยาคุณ	กรรมการอำนวยการ	TES
24	นายจิระศักดิ์ มหาสุคนธ์	ผู้จัดการฝ่ายบุคคล	SPRC

สารบัญ

สารประธานเจ้าหน้าที่บริหารและกรรมการผู้จัดการใหญ่ บริษัท ปตท. จำกัด (มหาชน)	04
สารประธานกรรมการดำเนินการ	05
คณะกรรมการดำเนินการ ชุดที่ 32 ประจำปี 2559	06
คณะอนุกรรมการและผู้ตรวจสอบกิจการ ชุดที่ 32 ประจำปี 2559	07
ที่ปรึกษาคณะกรรมการดำเนินการ ชุดที่ 32 ประจำปี 2559	08
ระเบียบวาระที่ 1 เรื่องแจ้งเพื่อทราบ	10
ระเบียบวาระที่ 2 รับรองรายงานการประชุมใหญ่สามัญ ประจำปี 2558	13
ระเบียบวาระที่ 3 รับทราบสมาชิกเข้าใหม่และลาออก ประจำปี 2559	29
ระเบียบวาระที่ 4 รับทราบผลการดำเนินงาน ประจำปี 2559	30
ระเบียบวาระที่ 5 รับทราบประมาณการ รายรับ รายจ่าย และประมาณการลงทุน ประจำปี 2560	37
ระเบียบวาระที่ 6 รับทราบรายงานผู้ตรวจสอบกิจการ ประจำปี 2559	44
ระเบียบวาระที่ 7 พิจารณาอนุมัติงบแสดงฐานะการเงิน งบกำไรขาดทุน และงบกระแสเงินสด ประจำปี 2559	47
ระเบียบวาระที่ 8 พิจารณาจัดสรรกำไรสุทธิ ประจำปี 2559	66
ระเบียบวาระที่ 9 พิจารณาตัดลูกหนี้ตามคำพิพากษาเป็นหนี้สูญ	68
ระเบียบวาระที่ 10 พิจารณาอนุมัติการลงทุนในพันธมิตรรัฐบาล รัฐวิสาหกิจ และหุ้นกู้	71
ระเบียบวาระที่ 11 พิจารณากำหนดวงเงินกู้ยืมและค้ำประกัน ประจำปี 2560	72
ระเบียบวาระที่ 12 พิจารณาเลือกตั้งผู้สอบบัญชี ประจำปี 2560	73
ระเบียบวาระที่ 13 พิจารณาเลือกตั้งผู้ตรวจสอบกิจการประจำปี 2560	74
ระเบียบวาระที่ 14 พิจารณาเลือกตั้งคณะกรรมการดำเนินการ ประจำปี 2560	75
ระเบียบวาระที่ 15 เรื่องอื่นๆ	77

เรื่องแจ้งเพื่อทราบ การดำเนินงานของคณะกรรมการในรอบปี 2559

ในระหว่างปี คณะกรรมการดำเนินการได้บริหารงานภายใต้ กฎหมาย ข้อบังคับ ระเบียบและข้อปฏิบัติของสหกรณ์ โดยยึดหลักประชาธิปไตยและหลักธรรมาภิบาล ที่มุ่งเน้นถึงความมั่นคง ความปลอดภัย ความแข็งแกร่ง และความโปร่งใส ที่สามารถให้สมาชิกทุกท่านและหน่วยงานหรือองค์กรของรัฐเข้าตรวจสอบได้ตลอดเวลา

ซึ่งสมาชิกสามารถรับทราบได้จากข่าวสารการประชาสัมพันธ์ของสหกรณ์ที่มีการแจ้งผ่านทาง WEBSITE หรือ ผู้แทนหน่วยงานของแต่ละบริษัท เป็นประจำทุกเดือน

สำหรับข้อมูลการบริหารงานต่างๆ ที่ คณะกรรมการได้มีการดำเนินการไปในระหว่างปี มีดังนี้

1. การดำเนินการเกี่ยวกับคดีความของสหกรณ์

1.1 การนำส่งโฉนดที่ดินและหนังสือสัญญาจำนองของ นายธีระยุทธ หมื่นยอง สมาชิกเลขที่ 1130 สังกัด PTT ให้สำนักงานบังคับคดี จังหวัดระยอง

ด้วยเจ้าพนักงานบังคับคดีได้ยึดที่ดิน โฉนดเลขที่ 126878 เลขที่ดิน 2185 หน้าสำรวจ 16379 ตำบลเนินพระ อำเภอเมืองระยอง จังหวัดระยอง พร้อมสิ่งปลูกสร้าง เลขที่ 4/136 มีชื่อ นายธีระยุทธ หมื่นยอง เป็นผู้ถือกรรมสิทธิ์ ไว้ตามหมายบังคับคดีของศาลจังหวัดระยอง คดีหมายเลขแดงที่ ผบ.113/2558 ระหว่าง บริษัท บัตรกรุงไทย จำกัด (มหาชน) โจทก์ และ นายธีระยุทธ หมื่นยอง จำเลย ซึ่งทรัพย์สินที่ยึดไว้ดังกล่าวได้จดทะเบียนจำนองไว้กับสหกรณ์ออมทรัพย์ ชุรกิจก๊าศ ปตท. จำกัด และเมื่อวันที่ 12 พฤษภาคม 2559 สำนักงานบังคับคดีจังหวัดระยองได้มีหนังสือถึงสหกรณ์ขอให้นำส่งต้นฉบับโฉนดที่ดินและสัญญาจำนองที่ดินต่อเจ้าพนักงานบังคับคดี ภายในกำหนด 30 วันนับแต่วันที่ได้รับหนังสือ ทั้งนี้ให้สหกรณ์แถลงวิธีการขายต่อเจ้าพนักงานบังคับคดีว่า ประสงค์จะให้ขายโดยปลอดจำนองหรือขายโดยการจำนองติดไป โดยให้แถลงภายใน 30 วันนับแต่วันได้รับหนังสือ และหากสหกรณ์ไม่แถลงวิธีการขายต่อเจ้าพนักงานบังคับคดี ภายในกำหนด เจ้าพนักงานบังคับคดีจะทำการขายทอดตลาดทรัพย์สินโดยการจำนองติดไป และหากไม่นำส่งเอกสารฉบับจริงให้กับเจ้าหน้าที่บังคับคดี เจ้าพนักงานบังคับคดีจะรายงานศาลเพื่อหมายเรียกต่อไป

โดยสหกรณ์ได้มีการดำเนินการเกี่ยวกับเรื่องดังกล่าวไปแล้วดังนี้

1. แต่งตั้ง นายณัฐกร แก้วดี รองประธานกรรมการ เป็นผู้แทนสหกรณ์ในการดำเนินการให้กับสำนักงานบังคับคดี

2. ยื่นคำร้องนำส่งโฉนดที่ดินและหนังสือสัญญาจำนองของ นายธีระยุทธ หมื่นยอง ให้กับสำนักงานบังคับคดีจังหวัดระยอง เมื่อวันที่ 27 กรกฎาคม 2559 พร้อมแถลงขอให้ขายทอดตลาดโดยปลอดจำนอง

ปัจจุบันทรัพย์สินดังกล่าวยังไม่ได้มีการดำเนินการขายทอดตลาด เนื่องจากอยู่ระหว่างการเจรจาประนอมหนี้ของจำเลยและโจทก์

2. การนำระบบโปรแกรมงานคอมพิวเตอร์เข้ามาใช้งาน เพื่อเพิ่มประสิทธิภาพการบริการสมาชิก

ตามที่คณะกรรมการดำเนินการได้ดำเนินการจัดซื้อโปรแกรมระบบงานคอมพิวเตอร์สหกรณ์ใหม่ จาก บริษัท โซเอ็ท โซลูชั่น จำกัด (SO-AT) เป็นจำนวนเงิน 800,000.00 บาท และได้ส่งมอบงานงวดที่ 1 งวดที่ 2 และงวดที่ 3 และงวดที่ 4 เรียบร้อยแล้ว ตั้งแต่วันที่ 8 กุมภาพันธ์ 2559

โดยได้นำระบบงานคอมพิวเตอร์รูปแบบใหม่มาใช้อย่างเต็มรูปแบบ ซึ่งประกอบด้วย ระบบสมาชิกและ หุ่น ระบบเงินกู้ ระบบเงินฝาก ระบบการเงิน และระบบบัญชี เพื่อเป็นการสร้างความเชื่อมั่นให้กับสมาชิกที่ใช้ บริการ และเป็นการเพิ่มประสิทธิภาพการทำงานให้ดียิ่งขึ้น

สหกรณ์ได้ใช้ประโยชน์จากฐานข้อมูลของโปรแกรมคอมพิวเตอร์ระบบสหกรณ์ดังกล่าว เพื่อให้บริการแก่ สมาชิกเพิ่มเติม โดยการเชื่อมโยงและปรับปรุง Website ของสหกรณ์ ให้สมาชิกสามารถเข้าไปดูข้อมูลส่วนตัว ของสมาชิก ได้แก่ จำนวนทุนเรือนหุ้น เงินฝาก เงินกู้ ใบเสร็จรับเงินในแต่ละเดือน และจำนวนสวัสดิการคงเหลือ ของสมาชิกได้ โดยเปิดให้บริการสมาชิกตั้งแต่เดือน พฤษภาคม 2559 เป็นต้นไป

3. จ่ายเงินทุนสาธารณประโยชน์เพื่อจัดการงานศพสมาชิกและบุคคลในครอบครัว

- ในระหว่างปี สหกรณ์ได้จ่ายเงินช่วยจัดการงานศพสมาชิก และบุคคลในครอบครัวสมาชิก เป็นจำนวนเงินทั้งสิ้น 280,000.00 บาท โดยมีรายละเอียดดังนี้

(1) จ่ายให้กับทายาทสมาชิกที่เสียชีวิต จำนวน 4 ราย เป็นเงินจำนวน 280,000.00 บาท

1. นายอนุสรณ์ สวาสิทธิ์ เลขที่สมาชิก 04420 อายุสมาชิก 6 ปี 1 เดือน
จ่ายเงินช่วยจำนวน 80,000.00 บาท สังกัด PTTPL
2. นายกานต์ สักกวัตร เลขที่สมาชิก 03577 อายุสมาชิก 9 ปี 7 เดือน
จ่ายเงินช่วยจำนวน 80,000.00 บาท สังกัด บริษัท PTTGC
3. นายประกอบ เพชรรัตน์ เลขที่สมาชิก 04540 อายุสมาชิก 6 ปี 6 เดือน
จ่ายเงินช่วยจำนวน 80,000.00 บาท สังกัด บริษัท PTTGC
4. นายวสันต์ ชาตะรูป เลขที่สมาชิก 05800 อายุสมาชิก 3 ปี 2 เดือน
จ่ายเงินช่วยจำนวน 40,000.00 บาท สังกัด บริษัท PTTGC

(2) จ่ายค่าพวงหรีดที่นำไปเคารพศพสมาชิก เป็นเงินจำนวน 4,000.00 บาท

(3) จ่ายให้กับสมาชิกเพื่อร่วมทำบุญงานศพของบุคคลในครอบครัวที่เสียชีวิต จำนวน 96 ราย เป็นเงินจำนวน 480,000.00 บาท

4. จ่ายสวัสดิการให้กับสมาชิก เป็นจำนวนเงินทั้งสิ้น 1,188,650.00 บาท โดยมีรายละเอียด ดังนี้

- ในระหว่างปี สหกรณ์ได้จ่ายเงินเกี่ยวกับสวัสดิการให้กับสมาชิก จำนวน 419 ราย โดยมีรายละเอียด ดังนี้

- (1) สมาชิกเกษียณอายุ จำนวน 24 ราย ๆ ละ 10,000.00 บาท เป็นเงินทั้งสิ้น 240,000.00 บาท
- (2) สมาชิกเจ็บป่วยเข้ารับการรักษาพยาบาลเป็นคนไข้ใน จำนวน 141 ราย ๆ ละ 2,000.00 บาท เป็นเงินทั้งสิ้น 282,000.00 บาท
(กรณีพักรักษาตัวตั้งแต่ 2 คืนขึ้นไป ให้ได้รับเงินช่วยเหลือไม่เกิน 2 ครั้ง ต่อปี)
- (3) สมาชิกสมรสและจดทะเบียนตามกฎหมาย จำนวน 50 ราย ๆ ละ 1,000.00 บาท เป็นเงินทั้งสิ้น 50,000.00 บาท
- (4) สมาชิกมีบุตรจ่ายเงินรับขวัญทายาทใหม่ จำนวน 100 ราย ๆ ละ 1,000.00 บาท เป็นเงินทั้งสิ้น 100,000.00 บาท
- (5) ช่วยเหลือสมาชิกประสบภัยธรรมชาติ จำนวน 104 เป็นเงินทั้งสิ้น 516,650.00 บาท

5. จัดสัมมนา และทัศนศึกษาให้กับสมาชิก

- จัดสัมมนาให้กับสมาชิกเรื่อง “การปรับเปลี่ยนของกฎหมายที่สมาชิกควรรู้” ณ โรงแรมเฟลิกซ์ ริเวอร์แคว กาญจนบุรี เมื่อวันที่ 26-27 มีนาคม 2559 โดยมีสมาชิก และครอบครัวเข้าร่วมสัมมนา จำนวน 256 คน

6. การสนับสนุนกิจกรรมขององค์กร กรมส่งเสริมสหกรณ์ และหน่วยงานราชการอื่น

- ในระหว่างปีได้จ่ายเงินทุนสาธารณประโยชน์สนับสนุนกิจกรรมต่างๆ เป็นจำนวนเงิน ทั้งหมด 27,778.76 บาท
 1. ให้การสนับสนุนกรมส่งเสริม กรมตรวจบัญชีสหกรณ์ สหกรณ์จังหวัดชลบุรี และสหกรณ์ต่าง ๆ ในรูปของสาธารณกุศล
 2. ให้การสนับสนุนการจัดกิจกรรมของสันนิบาตสหกรณ์จังหวัดชลบุรีและชมรมสหกรณ์ออมทรัพย์ ภาคตะวันออกในรูปของการเชื่อมโยงเครือข่ายระหว่างสหกรณ์ด้วยกัน
 3. ให้การสนับสนุนการจัดกิจกรรมภายในศูนย์ปฏิบัติการชลบุรี

มติที่ประชุม

.....

.....

.....

.....

.....

.....

.....

.....

.....

.....

.....

.....

.....

.....

.....

.....

.....

.....

.....

.....

.....

.....

.....

.....

.....

รับรองรายงานการประชุมใหญ่สามัญประจำปี 2558

สหกรณ์ออมทรัพย์ธุรกิจก๊าซ ปตท. จำกัด
ครั้งที่ 1/2558 วันพฤหัสบดีที่ 19 พฤศจิกายน 2558
ณ ห้องประชุมแสนสุข โรงแรมบางแสนเฮอริทจ จังหวัดชลบุรี

สหกรณ์มีสมาชิก จำนวน 4,680 คน ในการประชุมใหญ่ครั้งนี้ เป็นการประชุมใหญ่ โดยสมาชิก
เข้าประชุม จำนวน 1,910 คน (ตามบัญชีรายชื่อของผู้เข้าประชุม)

เจ้าหน้าที่สหกรณ์จังหวัดชลบุรีเข้าร่วมประชุม

1. นางนฤมล รมมนตรี ผู้อำนวยการกลุ่มส่งเสริมสหกรณ์
2. นางสาวกชพรรณ เหมือนพะวงศ์ นักวิชาการสหกรณ์ปฏิบัติการ

เจ้าหน้าที่สำนักงานตรวจบัญชีสหกรณ์ชลบุรี กรมตรวจบัญชีสหกรณ์ เข้าร่วมประชุม

1. นางสาวพิมดาว ศิริเพิ่มพูล นักวิชาการตรวจสอบบัญชีชำนาญการ

ผู้บริหาร บริษัท ปตท. จำกัด (มหาชน) เข้าร่วมประชุม

1. นายปิดิพันธ์ เทพปฏิมากรณ์ ปตท.
2. นายสมชาย กุใหญ่ ผยก.

ผู้สอบบัญชีเข้าร่วมประชุม

1. นางผ่องใส ชาญเขียว ผู้สอบบัญชี

เริ่มประชุม เวลา 09.00 น.

นายปิดิพันธ์ เทพปฏิมากรณ์ ประธานเจ้าหน้าที่ปฏิบัติการกลุ่มธุรกิจปิโตรเลียมขั้นต้นและก๊าซธรรมชาติ ได้กล่าวสวัสดิ์ผู้เข้าร่วมประชุม และแสดงความยินดีกับสมาชิกทุกท่าน ที่สหกรณ์มีความเติบโตใหญ่ขึ้นมาก โดยสมาชิกในปัจจุบันมีถึง 4,680 คน มีเงินทุนประมาณ 3 พันล้านบาท สินทรัพย์ประมาณ 4 พันกว่าล้านบาท ซึ่งเทียบเท่าได้กับสหกรณ์ขนาดใหญ่ มีความมั่นคง และมีผลประกอบการที่ดีในทุกๆ ปี มีการปันผลให้กับสมาชิกได้ตามความคาดหวังหรือประมาณ 5% ซึ่งถือว่าเป็นอัตราที่ดี สำหรับการเปลี่ยนแปลงคณะกรรมการถือว่ามีความสำคัญ ทำให้มีการหมุนเวียนบุคคล เพื่อให้เกิดมุมมองใหม่ๆ ในการบริหารงานเพื่อการพัฒนาให้ดียิ่งขึ้น และหวังเป็นอย่างยิ่งว่าสหกรณ์จะมีความสามารถดำเนินการได้ดียิ่งขึ้น และสมาชิกทุกคนช่วยกันสนับสนุนการดำเนินงานของสหกรณ์ต่อไป และได้กล่าวเปิดการประชุมใหญ่สามัญประจำปี 2558

นางนฤมล รมมนตรี ผู้อำนวยการกลุ่มส่งเสริมสหกรณ์ ได้ให้เกียรติกล่าวกับที่ประชุมว่า สหกรณ์มีการเติบโตมากขึ้นเมื่อเทียบกับปีที่แล้ว เห็นได้จากจำนวนสมาชิกที่เพิ่มมากขึ้น และขอแสดงความยินดีกับสหกรณ์ที่สามารถดำเนินงานได้ตามเป้าหมาย มีการจ่ายเงินปันผลให้กับสมาชิกได้มากกว่าปีที่ผ่านมา คณะกรรมการมีการเลือกสรรและคัดสรรแต่สิ่งที่ดีให้กับสมาชิก ผลการประเมินอยู่ในเกณฑ์ดีเลิศ (ได้คะแนน 100%) และคาดว่าสหกรณ์สามารถก้าวเข้าสู่เกณฑ์ดีเด่นได้ โดยการเข้าสู่เกณฑ์ดังกล่าว สมาชิกต้องมีส่วนร่วมด้วย จึงขอฝากถึงสมาชิกให้ช่วยกันสนับสนุนการดำเนินงานของสหกรณ์

นายทวีศักดิ์ ไทพิทักษ์ ประธานกรรมการดำเนินการ ได้กล่าวถึงการบริหารงานของคณะกรรมการในรอบปีที่ผ่านมา โดยสรุปในภาพรวมได้ว่า มีความโปร่งใส ซื่อสัตย์สุจริต และสถานะมั่นคง ซึ่งสะท้อนมาจากความร่วมมือของคณะกรรมการซึ่งมีความเป็นหนึ่งเดียว และให้ความสำคัญต่อสมาชิก มีความพยายามที่จะหารายได้และบริการใหม่ๆ ให้กับสมาชิก มีการปรับปรุงเพิ่มประสิทธิภาพในการทำงานโดยนำระบบคอมพิวเตอร์มาใช้งาน และมีการปรับปรุงวิธีการทำงานเพื่อรองรับกฎหมายที่เกี่ยวข้องใหม่ๆ ที่ประกาศใช้ ส่งผลให้ผลการดำเนินงานทั้งในด้านกำไรและเงินปันผลสูงกว่าปีที่แล้ว รวมถึงการให้อัตราดอกเบี้ยสำหรับเงินฝากที่สูงกว่าธนาคาร ดังนั้นนอกจากสมาชิกจะออมเงินไว้สำหรับยามเกษียณอายุในรูปของทุนเรือนหุ้นแล้ว ใคร่ขอเชิญชวนสมาชิกนำเงินมาฝากกับสหกรณ์ด้วย และขอเริ่มดำเนินการประชุมตามระเบียบวาระการประชุมดังนี้

วาระที่ 1 เรื่องที่ประธานแจ้งให้ที่ประชุมทราบการดำเนินงานของคณะกรรมการในรอบปี 2558

ในระหว่างปี คณะกรรมการดำเนินการได้บริหารงานภายใต้ กฎหมาย ข้อบังคับ ระเบียบและข้อปฏิบัติของสหกรณ์ โดยยึดหลักประชาธิปไตยและหลักธรรมาภิบาล ที่มุ่งเน้นถึงความมั่นคง ความปลอดภัย ความแข็งแกร่ง และความโปร่งใส ที่สามารถให้สมาชิกทุกท่านและหน่วยงานหรือองค์กรของรัฐเข้าตรวจสอบได้ตลอดเวลา

ซึ่งสมาชิกสามารถรับทราบได้จากข่าวสารการประชาสัมพันธ์ของสหกรณ์ที่มีการแจ้งผ่านทาง WEBSITE หรือ ผู้แทนหน่วยงานของแต่ละบริษัท เป็นประจำทุกเดือน

สำหรับข้อมูลการบริหารงานต่างๆ ที่ คณะกรรมการได้มีการดำเนินการไปในระหว่างปี มีดังนี้

1. การดำเนินการเกี่ยวกับคดีความของสหกรณ์

1.1. การดำเนินคดีสำหรับลูกหนี้ที่ไม่ชำระคืนหนี้เงินกู้สหกรณ์

ด้วยนายสุรศักดิ์ ไวว่อง สมาชิกเลขที่ 5839 สังกัดบริษัท PTTME ได้ออกจากงานประจำ เมื่อวันที่ 1 พฤษภาคม 2557 และไม่ชำระคืนหนี้เงินกู้ในส่วนที่เหลือจำนวน 113,925.00 บาท ให้กับสหกรณ์ได้นั้น คณะกรรมการดำเนินการได้ดำเนินการดังนี้

1. ดำเนินการตามกฎหมายสำหรับหนี้ส่วนที่เหลือจำนวน 113,925.00 บาท โดยส่งเรื่องฟ้องศาล เมื่อวันที่ 31 ตุลาคม 2557 คดีดำที่ ผบ.3087/2557

2. ศาลมีคำพิพากษาให้จำเลยชำระหนี้ให้กับสหกรณ์พร้อมดอกเบี้ยในอัตราร้อยละ 6.50% ต่อปี เมื่อวันที่ 8 ธันวาคม 2557 คดีแดงที่ ผบ.2807/2557

1.2 การนำส่งโฉนดที่ดินและหนังสือสัญญาจำนองของ นายสายันต์ พรหมภักดี สมาชิกเลขที่ 1130 สังกัด PTTGC ให้สำนักงานบังคับคดี จังหวัดระยอง

ตามที่สำนักงานบังคับคดีจังหวัดระยองได้มีหนังสือให้สหกรณ์นำส่งโฉนดที่ดินและหนังสือสัญญาจำนองของ นายสายันต์ พรหมภักดี เมื่อวันที่ 11 กรกฎาคม 2556 เนื่องจากเจ้าพนักงานบังคับคดีได้ดำเนินการยึดที่ดินโฉนดเลขที่ 104368 เลขที่ดิน 529 ต.ทับมา อ.เมืองระยอง จ.ระยอง พร้อมสิ่งปลูกสร้าง เลขทะเบียนที่ 106/150 ชื่อ นายสายันต์ พรหมภักดี ไว้ ตามหมายบังคับคดีของศาลจังหวัดระยอง คดีแพ่งหมายเลขแดงที่ ผบ.3827/2555 ระหว่างนายบำรุง รอดฤกษ์ โจทก์ นายสายันต์ พรหมภักดี จำเลย ซึ่งทรัพย์สินที่ยึดไว้ดังกล่าวได้จดทะเบียนจำนองเป็นประกันหนี้เงินกู้พิเศษไว้กับสหกรณ์

โดยสหกรณ์ได้มีการดำเนินการเกี่ยวกับเรื่องดังกล่าวไปแล้ว ดังนี้



1. แต่งตั้ง นายมณฑล แพทอง เป็นทนายความและเป็นผู้แทนของสหกรณ์เกี่ยวกับการดำเนินการตามกระบวนการของกฎหมายจนกว่าจะแล้วเสร็จ

2. ยื่นคำร้องนำส่งโฉนดที่ดินและหนังสือสัญญาจ้างของ นายสายันต์ พรหมภักดี ให้กับสำนักงานบังคับคดีจังหวัดระยอง เมื่อวันที่ 28 สิงหาคม 2556 พร้อมแถลงขอให้ขายทอดตลาดโดยปลอดจำนอง

ปัจจุบันทรัพย์ดังกล่าวยังไม่ได้มีการดำเนินการขายทอดตลาด เนื่องจากอยู่ระหว่างการเจรจาประนอมหนี้ของจำเลยและโจทก์

2. การนำระบบโปรแกรมงานคอมพิวเตอร์เข้ามาใช้งาน เพื่อเพิ่มประสิทธิภาพการบริการสมาชิก

ตามที่คณะกรรมการดำเนินการได้ดำเนินการจัดซื้อโปรแกรมระบบงานคอมพิวเตอร์สหกรณ์ใหม่จากบริษัท โซแอ็ท โซลูชั่น จำกัด (SO-AT) เป็นจำนวนเงิน 800,000.00 บาท และได้ส่งมอบงานงวดที่ 1 งวดที่ 2 และงวดที่ 3 เรียบร้อยแล้ว

ตั้งแต่วันที่ 1 มิถุนายน 2558 ได้ดำเนินการนำระบบงานคอมพิวเตอร์รูปแบบใหม่มาใช้อย่างเต็มรูปแบบซึ่งประกอบด้วย ระบบสมาชิกและหุ้น ระบบเงินกู้ ระบบเงินฝาก ระบบการเงิน และระบบบัญชี เพื่อเป็นการสร้างความเชื่อมั่นให้กับสมาชิกที่ใช้บริการ และเป็นการเพิ่มประสิทธิภาพการทำงานให้ดียิ่งขึ้น

3. การปรับเปลี่ยนระเบียบ ข้อปฏิบัติ และแบบฟอร์มเงินกู้ ให้เป็นไปตามกฎหมาย

ในระหว่างปี คณะกรรมการดำเนินการได้มีการพิจารณาแก้ไขระเบียบ ข้อปฏิบัติ และแบบฟอร์มเงินกู้ เพื่อให้เป็นไปตามกฎหมายสหกรณ์และกฎหมายการป้องกันและปราบปรามการฟอกเงินโดยมีรายละเอียดดังนี้

1. การปรับเปลี่ยนระเบียบ และข้อปฏิบัติต่างๆ มีดังนี้
 - ระเบียบว่าด้วยค่าเบี้ยเลี้ยง พาหนะ ที่พัก
 - ระเบียบเงินให้กู้แก่สมาชิก
 - ระเบียบว่าด้วยการใช้ทุนสาธารณประโยชน์และทุนสวัสดิการ
 - ระเบียบว่าด้วยเจ้าหน้าที่และสวัสดิการเจ้าหน้าที่
2. การกำหนดนโยบายเกี่ยวกับการป้องกันและปราบปรามการฟอกเงินและการป้องกันและปราบปรามการสนับสนุนทางการเงินแก่การก่อการร้าย
3. การปรับปรุงแบบฟอร์มเงินกู้ต่างๆ เพื่อให้สอดคล้องกับกฎหมายการค้าประกันและการทวงถามหนี้

4. จ่ายเงินทุนสาธารณประโยชน์เพื่อจัดการงานศพสมาชิกและบุคคลในครอบครัว

- ในระหว่างปี สหกรณ์ได้จ่ายเงินช่วยจัดการงานศพสมาชิก และบุคคลในครอบครัวสมาชิก เป็นจำนวนเงินทั้งสิ้น 940,000.00 บาท โดยมีรายละเอียด ดังนี้

(1) จ่ายให้กับทายาทสมาชิกที่เสียชีวิต จำนวน 4 ราย เป็นเงินจำนวน 440,000.00 บาท

1. นายประถม เงินวิจิตร เลขที่สมาชิก 0115 อายุสมาชิก 31 ปี
จ่ายเงินช่วยจำนวน 200,000.00 บาท สังกัด สมาชิกพิเศษ
2. นายนพดล สุวรรณเนตร เลขที่สมาชิก 2466 อายุสมาชิก 13 ปี 4 เดือน
จ่ายเงินช่วยจำนวน 120,000.00 บาท สังกัด บริษัท THAPPLINE
3. นายประทีป ประกายเพชร เลขที่สมาชิก 3550 อายุสมาชิก 9 ปี 1 เดือน
จ่ายเงินช่วยจำนวน 80,000.00 บาท สังกัด บริษัท PTT

4. นายอาคม ธงยศ เลขที่สมาชิก 5124 อายุสมาชิก 4 ปี 8 เดือน
จ่ายเงินช่วยจำนวน 40,000.00 บาท สังกัด บริษัท SPRC

(2) จ่ายค่าพวงหรีดที่นำไปเคารพศพสมาชิกและร่วมเป็นเจ้าของภาพสวดพระอภิธรรมศพ
ครอบครัวกรรมการ เป็นเงินจำนวน 35,000.00 บาท

(3) จ่ายให้กับสมาชิกเพื่อร่วมทำบุญงานศพของบุคคลในครอบครัวที่เสียชีวิต จำนวน 93 ราย
เป็นเงินจำนวน 465,000.00 บาท

5. จ่ายสวัสดิการให้กับสมาชิก เป็นจำนวนเงินทั้งสิ้น 570,000.00 บาท โดยมีรายละเอียด ดังนี้

- ในระหว่างปี สหกรณ์ได้จ่ายเงินเกี่ยวกับสวัสดิการให้กับสมาชิก จำนวน 302 ราย
โดยมีรายละเอียด ดังนี้

(1) สมาชิกเกษียณอายุ จำนวน 14 ราย ๆ ละ 10,000.00 บาท
เป็นเงินทั้งสิ้น 140,000.00 บาท

(2) สมาชิกเจ็บป่วยเข้ารับการรักษาพยาบาลเป็นคนไข้ใน จำนวน 142 ราย ๆ ละ 2,000.00 บาท
เป็นเงินทั้งสิ้น 284,000.00 บาท
(กรณีพักรักษาตัวตั้งแต่ 2 คืนขึ้นไป ให้ได้รับเงินช่วยเหลือไม่เกิน 2 ครั้ง ต่อปี)

(3) สมาชิกสมรสและจดทะเบียนตามกฎหมาย จำนวน 42 ราย ๆ ละ 1,000.00 บาท
เป็นเงินทั้งสิ้น 42,000.00 บาท

(4) สมาชิกมีบุตรจ่ายเงินรับขวัญทายาทใหม่ จำนวน 104 ราย ๆ ละ 1,000.00 บาท
เป็นเงินทั้งสิ้น 104,000.00 บาท

6. จัดสัมมนา และทัศนศึกษาให้กับสมาชิก

- จัดสัมมนาให้กับสมาชิกเรื่อง “การออมและการกู้ยืมอย่างไรให้เกิดประโยชน์” ณ โรงแรมริเจนท์
ชะอำ บีช รีสอร์ท จังหวัดประจวบคีรีขันธ์ เมื่อวันที่ 13-14 มีนาคม 2558 โดยมีสมาชิก และ
ครอบครัวเข้าร่วมสัมมนา จำนวน 222 คน

7. การสนับสนุนกิจกรรมขององค์กร กรมส่งเสริมสหกรณ์ และหน่วยงานราชการอื่น

- ในระหว่างปีได้จ่ายเงินทุนสาธารณประโยชน์สนับสนุนกิจกรรมต่างๆ เป็นจำนวนเงินทั้งหมด
39,200.00 บาท

1. ให้การสนับสนุนกรมส่งเสริม กรมตรวจบัญชีสหกรณ์ สหกรณ์จังหวัดชลบุรี และสหกรณ์ต่างๆ
ในรูปของสาธารณกุศล

2. ให้การสนับสนุนการจัดกิจกรรมของสันนิบาตสหกรณ์จังหวัดชลบุรีและชมรมสหกรณ์ออมทรัพย์
ภาคตะวันออกเฉียงเหนือในการเชื่อมโยงเครือข่ายระหว่างสหกรณ์ด้วยกัน

3. ให้การสนับสนุนการจัดกิจกรรมภายในศูนย์ปฏิบัติการชลบุรี

มติที่ประชุม ที่ประชุมรับทราบ

วาระที่ 2 รับรองรายงานการประชุมใหญ่สามัญประจำปี 2557

ประธานได้เสนอต่อที่ประชุมใหญ่เพื่อพิจารณารายงานการประชุมใหญ่สามัญประจำปี 2557 ตาม
หนังสือรายงานกิจการประจำปี 2558 หน้าที่ 13 ถึงหน้าที่ 28

มติที่ประชุม ที่ประชุมมีมติรับรองรายงานการประชุมใหญ่สามัญประจำปี 2557 โดยไม่มีการแก้ไข



วาระที่ 3 รับทราบสมาชิกเข้าใหม่และลาออก ประจำปี 2558

ประธานแจ้งให้ทราบว่า ณ วันที่ 30 กันยายน 2558 สหกรณ์ออมทรัพย์ธุรกิจก๊าซ ปตท. จำกัด มีสมาชิกทั้งสิ้น จำนวน 4,680 คน ในระหว่างปีมีการเปลี่ยนแปลงของสมาชิก ดังนี้

สมาชิกเมื่อวันที่ 1 ตุลาคม 2557	4,461 คน
สมาชิกเข้าใหม่ระหว่างปี	344 คน
สมาชิกลาออกระหว่างปี	<u>125</u> คน
รวมสมาชิกทั้งสิ้น	<u>4,680</u> คน
เพิ่มขึ้นจากปี 2557	219 คน
เพิ่มขึ้นร้อยละ	4.91

มติที่ประชุม ที่ประชุมรับทราบ

วาระที่ 4 รับทราบรายงานผลการดำเนินงาน ประจำปี 2558

ประธานได้แจ้งต่อที่ประชุมใหญ่ให้ทราบผลการดำเนินงาน ประจำปี 2558 โดยมีรายละเอียดตามหนังสือรายงานกิจการประจำปี 2558 หน้าที่ 30 ถึงหน้าที่ 36 โดยสรุปสาระสำคัญได้ ดังนี้

1. การให้บริการเงินกู้แก่สมาชิกระหว่างปี 2558

ระหว่างปี สหกรณ์ได้ให้บริการเงินกู้แก่สมาชิกในแต่ละประเภทเป็นเงินกว่า 1,631.18 ล้านบาท ของจำนวนสัญญาเงินกู้ โดยรวม 1,843 สัญญา ซึ่งสามารถแยกเป็นสัญญาแต่ละประเภทได้ ดังนี้

เงินกู้ฉุกเฉิน	498 สัญญา	เป็นเงินทั้งสิ้น	39.22 ล้านบาท
เงินกู้โครงการทั่วไป	179 สัญญา	เป็นเงินทั้งสิ้น	79.21 ล้านบาท
เงินกู้สามัญเพื่อการทั่วไป	990 สัญญา	เป็นเงินทั้งสิ้น	1,109.74 ล้านบาท
เงินกู้สามัญเพื่อยานพาหนะ	1 สัญญา	เป็นเงินทั้งสิ้น	0.98 ล้านบาท
เงินกู้พิเศษเพื่อเคหะสงเคราะห์	135 สัญญา	เป็นเงินทั้งสิ้น	300.41 ล้านบาท
เงินกู้พิเศษเพื่อการอื่นใด	40 สัญญา	เป็นเงินทั้งสิ้น	101.62 ล้านบาท

2. การให้บริการรับฝากเงินแก่สมาชิกระหว่างปี 2558

ระหว่างปีสมาชิกได้ใช้บริการเงินรับฝากประเภทต่างๆ มีปริมาณพอสมควร ซึ่งเป็นการฝากเพิ่มและถอนคืนเงินฝากตามภาวะเศรษฐกิจ ส่งผลให้การเปลี่ยนแปลงของปริมาณเงินรับฝากแต่ละประเภทอยู่ในปริมาณที่เหมาะสมและสามารถควบคุมได้ โดยเฉพาะอัตราดอกเบี้ยเงินรับฝากที่สหกรณ์จ่ายให้กับสมาชิก สามารถคงระดับการจ่ายได้ในอัตราที่ค่อนข้างสูงกว่าตลาดทั่วไป

3. การนำเงินหมุนเวียนลงทุนกับสถาบันการเงินระหว่างปี 2558

ระหว่างปี คณะกรรมการดำเนินการได้นำเงินหมุนเวียนไปลงทุนในรูปแบบต่างๆ เพื่อให้เกิดผลประโยชน์ที่สูงสุด โดยคำนึงถึงความมั่นคง ปลอดภัย และสะดวกต่อการถอนคืนมากที่สุด สำหรับอัตราผลตอบแทนจะแตกต่างกันตามแต่ละระยะเวลา ประเภทของการลงทุนนั้น

โดยภาพรวมการลงทุนส่วนใหญ่จะอยู่ในรูปของเงินฝากประจำและเงินฝากออมทรัพย์ ซึ่งจะแตกต่างกันในด้านอัตราดอกเบี้ยที่จะได้รับตามระยะเวลาของการฝาก โดยการลงทุนในแต่ละประเภทจะพิจารณาตามความเหมาะสม และให้เกิดความสะดวกต่อการถอนคืน ผลตอบแทนที่ได้รับจะสูงกว่าอัตราดอกเบี้ยเงินฝากของธนาคารและสถาบันการเงินอื่น ซึ่งการลงทุนส่วนใหญ่จะอยู่ที่ชุมนุมสหกรณ์ออมทรัพย์แห่งประเทศไทย จำกัด

สำหรับการลงทุนในรูปของการถือหุ้นชุมนุมสหกรณ์ออมทรัพย์แห่งประเทศไทย จำกัด เป็นการลงทุนระยะยาว ซึ่งผลตอบแทนจะใกล้เคียงกับอัตราที่จะปันผลคืนให้กับสมาชิก

4. การเคลื่อนไหวของปริมาณทุนเรือนหุ้นระหว่างปี 2558

ปริมาณเงินทุนที่เข้าสู่ระบบการบริหารงานของสหกรณ์ โดยภาพรวมจะมาจากทุนเรือนหุ้นของสมาชิกในแต่ละเดือนเป็นส่วนใหญ่ เป็นเงินทุนระยะยาวที่ช่วยเสริมสร้างฐานะความมั่นคงและการบริหารงานที่มีประสิทธิภาพแบบยั่งยืนต่อสหกรณ์ ส่วนผลตอบแทนสำหรับทุนเรือนหุ้นจะอยู่ในรูปของเงินปันผลที่จะได้รับการจัดสรรจากกำไร โดยไม่มีการกำหนดอัตราผลตอบแทนที่แน่นอนไว้ ซึ่งแตกต่างจากเงินรับฝากของสมาชิกที่จะได้รับผลตอบแทนตามระยะเวลาและอัตราดอกเบี้ยที่ได้ตกลงกัน

5. สรุปสถานะการเงินของสหกรณ์ในรอบปี 2558

สมาชิกสามารถเทียบเคียงการบริหารงานของสหกรณ์จากปริมาณเงินทุนต่างๆ ที่สหกรณ์มีอยู่ได้ โดยพิจารณาจาก ทุนสำรอง ทุนสะสมต่างๆ ทุนเรือนหุ้น เงินรับฝาก เงินกู้ยืมจากภายนอก เงินทุนหมุนเวียน และเงินให้สมาชิกกู้ โดยมีรายละเอียด ดังนี้

- ทุนสำรอง และทุนสะสมตามระเบียบ	127.62	ล้านบาท
- ทุนเรือนหุ้นสมาชิก	2,760.46	ล้านบาท
- เงินรับฝากจากสมาชิก	1,256.75	ล้านบาท
- เงินกู้ยืมจากภายนอก	7.33	ล้านบาท
- เงินลงทุนหมุนเวียน	415.94	ล้านบาท
- เงินลงทุนระยะยาว	151.35	ล้านบาท
- เงินให้สมาชิกกู้	3,744.36	ล้านบาท

6. ผลการดำเนินงาน เปรียบเทียบประมาณการ รายได้ รายจ่าย สำหรับปี 2558

การดำเนินงานในรอบปีที่ผ่านมา คณะกรรมการดำเนินการได้มีการปรับเปลี่ยนแนวทางการสร้างรายได้เพื่อให้ใกล้เคียงกับเป้าหมายที่วางไว้ โดยการคำนึงถึงผลประโยชน์ของสมาชิกทุกคนเป็นหลัก และไม่ได้ดำเนินการด้วยการมุ่งค้าหากำไรแต่อย่างใด สำหรับการบริหารค่าใช้จ่ายในการดำเนินงานได้มีการวางแผนทางลดต้นทุนอย่างต่อเนื่อง โดยเฉพาะการลดต้นทุนดอกเบี้ยจ่ายที่กู้จากหน่วยงานภายนอกซึ่งมีอัตราดอกเบี้ยสูง และใช้แนวทางการระดมเงินฝากจากสมาชิกเพิ่มขึ้น

มติที่ประชุม ที่ประชุมรับทราบ

วาระที่ 5 **รับทราบประมาณการรายได้-รายจ่าย และงบประมาณการลงทุนประจำปี 2559**

ประธานได้แจ้งต่อที่ประชุมใหญ่ให้ทราบประมาณการรายได้-รายจ่าย และงบประมาณการลงทุนประจำปี 2559 โดยมีรายละเอียดตามหนังสือรายงานกิจการประจำปี 2558 หน้า 37 ถึงหน้า 44 โดยสรุปสาระสำคัญได้ ดังนี้

<u>ประมาณการรายได้</u>	<u>จำนวนเงิน (บาท)</u>	<u>ร้อยละ (%)</u>
รายได้จากดอกเบี้ยเงินให้กู้ยืม	236,595,000.00	90.14
รายได้จากดอกเบี้ยของเงินลงทุน	25,620,537.28	9.76
รายได้อื่นๆ	245,000.00	0.10
รวมรายได้	262,460,537.28	100.00

ประมาณการรายจ่าย

ค่าใช้จ่ายหมวดดอกเบี้ยจ่าย	50,182,065.00	19.12
ค่าใช้จ่ายหมวดเจ้าหน้าที่	4,817,639.00	1.84
ค่าใช้จ่ายหมวดค่าตอบแทนกรรมการ	1,272,000.00	0.48
ค่าใช้จ่ายหมวดค่าตอบแทนผู้ตรวจสอบ	100,000.00	0.04
ค่าใช้จ่ายหมวดค่าเครื่องเขียนแบบพิมพ์	100,000.00	0.04
ค่าใช้จ่ายหมวดค่าใช้จ่ายตามโครงการ	6,984,800.00	2.66
ค่าใช้จ่ายหมวดค่าใช้จ่ายอื่น	<u>1,870,101.00</u>	<u>0.71</u>
รวมรายจ่าย	<u>65,326,605.00</u>	<u>24.89</u>

ประมาณการกำไรสุทธิ

197,133,932.28 75.11

งบประมาณการลงทุน

1. ครุภัณฑ์และเครื่องใช้สำนักงาน

- ตู้เซฟ kingdom 4 ลั่นชัก	300,000.00
- พัฒนาระบบงานคอมพิวเตอร์สหกรณ์	<u>240,000.00</u>

รวมงบลงทุนทั้งสิ้น 540,000.00

มติที่ประชุม ที่ประชุมรับทราบ

วาระที่ 6 รับทราบรายงานผู้ตรวจสอบกิจการ ประจำปี 2558

ผู้ตรวจสอบกิจการได้นำเสนอผลการตรวจสอบ โดยมีรายละเอียดตามหนังสือรายงานกิจการประจำปี 2558 หน้าที่ 45 ถึงหน้าที่ 46 สรุปสาระสำคัญได้ ดังนี้

1. วัตถุประสงค์ของการตรวจสอบ

- 1.1 เพื่อเสนอผลการตรวจสอบการเงินและการบัญชีให้สหกรณ์ทราบข้อเท็จจริงต่างๆ ที่ตรวจสอบ
- 1.2 เพื่อเสนอให้สหกรณ์ทราบถึงข้อบกพร่องหรือข้อผิดพลาดที่เกิดขึ้น พร้อมทั้งเสนอแนะการดำเนินการปรับปรุงหรือแก้ไขให้เสร็จสิ้นโดยเร็ว มิให้เกิดความเสียหายเกิดขึ้น
- 1.3 เพื่อเสนอข้อแนะนำหรือแนวทางแก้ไข ให้การปฏิบัติงานด้านการเงินและการบัญชี เป็นไปด้วยความเรียบร้อยถูกต้อง และมีประสิทธิภาพ
- 1.4 เพื่อเตรียมข้อมูลต่างๆ ให้สหกรณ์จัดให้มีการประชุมใหญ่สามัญประจำปีเร็วขึ้น

2. แนวทางในการตรวจสอบ

- 2.1 ตรวจสอบเอกสารหลักฐานการรับและจ่ายเงินที่ใช้ในการบันทึกบัญชี ให้มีเอกสารประกอบรายงานครบถ้วน ถูกต้อง สมบูรณ์ ใช้เป็นเอกสารและหลักฐานในการบันทึกบัญชีได้
- 2.2 ตรวจสอบการบันทึกบัญชีให้เป็นไปตามหลักการบัญชีที่รับรองทั่วไป และเป็นไปตามระเบียบที่นายทะเบียนสหกรณ์กำหนด พร้อมทั้งให้คำแนะนำในการจัดทำงบแสดงฐานะการเงิน งบกำไรขาดทุน และงบกระแสเงินสด
- 2.3 ตรวจสอบการปฏิบัติงานด้านต่างๆ ให้เป็นไปตามพระราชบัญญัติสหกรณ์ พ.ศ.2542 ระเบียบนายทะเบียนสหกรณ์ว่าด้วยการบัญชีสหกรณ์ พ.ศ.2542 ระเบียบหรือคำแนะนำของกรมส่งเสริมสหกรณ์ กรมตรวจบัญชีสหกรณ์ รวมถึงข้อบังคับและระเบียบต่างๆ ที่สหกรณ์กำหนด
- 2.4 ตรวจสอบตามนโยบายหรือวัตถุประสงค์ที่สหกรณ์มีความประสงค์จะให้ตรวจสอบเป็นกรณีพิเศษ

3. ผลการตรวจสอบ

คณะผู้ตรวจสอบได้เข้าตรวจสอบกิจการของ สหกรณ์ออมทรัพย์ ชูรกิจก๊าซ ปตท. จำกัด ทั้งหมด 16 ครั้ง โดยตรวจสอบตามวาระ 10 ครั้ง และสุ่มตรวจ 6 ครั้ง ซึ่งผลการตรวจสอบ มีดังนี้

- 3.1 ตรวจสอบด้านเงินสดและเงินฝากธนาคารและเงินฝากสหกรณ์อื่น
 - จำนวนเงินสดที่เก็บไว้เป็นไปตามกฎระเบียบของสหกรณ์ ไม่พบสิ่งผิดปกติ
- 3.2. การตรวจสอบด้านการบัญชี
 - สหกรณ์จัดทำไว้เรียบร้อยเป็นปัจจุบัน มีเอกสารหลักฐานการบันทึกบัญชีครบถ้วนถูกต้อง
- 3.3. การจ่ายเงินให้สมาชิก
 - เป็นไปตามระเบียบสหกรณ์ที่กำหนด มีเอกสารประกอบการให้กู้และการค้ำประกันครบถ้วนถูกต้อง มีการอนุมัติเงินกู้จากคณะกรรมการพิจารณาเงินให้กู้ทุกสัญญา
- 3.4 การตรวจสอบด้านการบริหาร
 - เป็นปกติ
- 3.5 การตรวจสอบด้านอื่นๆ
 - ไม่พบสิ่งผิดปกติ หรือ ข้อร้องเรียนจากสมาชิก

4. สรุปผลการตรวจสอบ

ไม่พบสิ่งผิดปกติหรือการทุจริตแต่อย่างใด การดำเนินการในกิจการทุกอย่างเป็นไปตามวัตถุประสงค์ของสหกรณ์ฯ และในการเข้าตรวจสอบแต่ละครั้งได้รับความร่วมมือจากคณะกรรมการดำเนินการ ตลอดจนเจ้าหน้าที่เป็นอย่างดี ทางคณะผู้ตรวจสอบกิจการ ขอขอบคุณมา ณ โอกาสนี้

มติที่ประชุม ที่ประชุมรับทราบ

วาระที่ 7 พิจารณอนุมัติงบแสดงฐานะการเงิน งบกำไรขาดทุน และ งบกระแสเงินสด ประจำปี 2558

นางพองใส ชาญเขียว ผู้สอบบัญชี ได้แจ้งต่อที่ประชุมใหญ่ให้ทราบรายละเอียดของ งบแสดงฐานะการเงิน งบกำไรขาดทุน และงบกระแสเงินสด ประจำปี 2558 โดยมีรายละเอียดตามหนังสือรายงานกิจการประจำปี 2558 หน้า 47 ถึงหน้า 65 โดยสรุปสาระสำคัญได้ ดังนี้

งบแสดงฐานะการเงิน	ปี 2558 (บาท)
สินทรัพย์	
เงินสดและเงินฝากธนาคาร	32,552,141.19
เงินฝากประจำชุนุมสหกรณ์ฯ	415,942,212.82
เงินลงทุนระยะยาว	151,352,000.00
ลูกหนี้เงินให้กู้แก่สมาชิก	3,744,360,039.64
อุปกรณ์สำนักงาน-สุทธิ	36,848.64
สินทรัพย์หมุนเวียนอื่น	1,369,082.05
สินทรัพย์ไม่มีตัวตน	1,103,709.99
รวมสินทรัพย์	<u>4,346,716,034.33</u>

หนี้สินและทุนของสหกรณ์

หนี้สิน

เงินเบิกเกินบัญชีธนาคารและเงินกู้ยืมระยะสั้น	3,765.50
ส่วนของหนี้สินไม่หมุนเวียนที่ถึงกำหนดชำระภายในหนึ่งปี	4,000,800.00
เงินรับฝากจากสมาชิก	1,256,756,096.05
เงินกู้ยืมระยะยาว	3,330,000.00
หนี้สินหมุนเวียนอื่น	1,337,467.32
หนี้สินไม่หมุนเวียนอื่น	5,989,639.21
รวมหนี้สิน	1,271,417,768.08

ทุนของสหกรณ์

ทุนเรือนหุ้น	2,760,454,690.00
ทุนสำรอง	113,728,812.96
ทุนสะสมตามข้อบังคับและระเบียบฯ	13,892,962.48
กำไรสุทธิประจำปี	187,221,800.81
รวมทุนของสหกรณ์	3,075,298,266.25
รวมหนี้สินและทุนของสหกรณ์	4,346,716,034.33

งบกำไรขาดทุน

ปี 2558 (บาท)

เปอร์เซ็นต์ (%)

รายได้

ดอกเบี้ยและผลตอบแทนจากการลงทุน	240,012,951.53	99.83
รายได้อื่นที่มีโชดอกเบี้ย	225,142.11	0.17
รวมรายได้	240,238,093.64	100.00

รายจ่าย

ดอกเบี้ยจ่าย	39,962,912.72	16.63
ค่าใช้จ่ายในการดำเนินงาน	13,053,380.11	5.44
รวมรายจ่าย	53,016,292.83	22.07
กำไรสุทธิ	187,221,800.81	77.93

งบกระแสเงินสด

ปี 2558 (บาท)

เงินสดสุทธิ (ใช้ไป) จากกิจกรรมดำเนินงาน	(323,068,862.44)
เงินสดสุทธิ (ใช้ไป) จากกิจกรรมลงทุน	(61,140,000.00)
เงินสดสุทธิได้มาจากกิจกรรมจัดหาเงิน	425,302,918.16
เงินสดสุทธิ เพิ่มขึ้น	41,094,055.72
เงินสด ณ วันต้นปี	407,400,298.29
เงินสด ณ วันสิ้นปี	448,494,354.01

มติที่ประชุม ที่ประชุมมีมติด้วยคะแนนเสียงเป็นเอกฉันท์อนุมัติงบแสดงฐานะการเงิน งบกำไรขาดทุน และงบกระแสเงินสด ประจำปี 2558

วาระที่ 8 พิจารณาจัดสรรกำไรสุทธิ ประจำปี 2558

ประธานได้แจ้งต่อที่ประชุมใหญ่ให้พิจารณาจัดสรรกำไรสุทธิประจำปี 2558 จำนวน 187,221,800.81 บาท โดยมีรายละเอียดตามหนังสือรายงานกิจการประจำปี 2558 หน้าที่ 66 ถึงหน้าที่ 67 โดยมีสาระสำคัญ ดังนี้

	จำนวนเงิน(บาท)	เปอร์เซ็นต์(%)
1. ตาม พรบ.สหกรณ์ พ.ศ. 2542 มาตรา 60		
1.1 เป็นเงินสำรองไม่น้อยกว่าร้อยละสิบของกำไรสุทธิ	18,842,094.35	10.06
1.2 เป็นค่าบำรุงสันนิบาตสหกรณ์แห่งประเทศไทย	10,000.00	0.01
2. ตามข้อบังคับของสหกรณ์ ข้อ 24		
2.1 เป็นเงินปันผลตามหุ้นในอัตราร้อยละห้าจุดสามห้า	138,108,446.86	73.77
2.2 เป็นเงินเฉลี่ยคืนตามส่วนธุรกิจร้อยละสิบเอ็ด	23,654,063.60	12.63
2.3 เป็นเงินโบนัสกรรมการดำเนินการ และเงินโบนัสเจ้าหน้าที่	2,250,000.00 957,196.00	1.20 0.51
2.4 เป็นทุนสะสมไว้เพื่อจ่ายตามระเบียบ		
- ทุนรักษาเสถียรภาพทางการเงิน	500,000.00	0.27
- ทุนสาธารณประโยชน์	200,000.00	0.11
- ทุนสงเคราะห์เกี่ยวกับ การศพสมาชิก	800,000.00	0.43
- ทุนสวัสดิการสมาชิก	1,500,000.00	0.80
- ทุนเสริมสวัสดิการ	100,000.00	0.05
- ทุนการศึกษาบุตรสมาชิก	300,000.00	0.16
	<u>187,221,800.81</u>	<u>100.00</u>

มติที่ประชุม ที่ประชุมมีมติด้วยคะแนนเสียงเป็นเอกฉันท์อนุมัติการจัดสรรกำไรสุทธิประจำปี 2558

วาระที่ 9 พิจารณากำหนดวงเงินกู้ยืมและค้ำประกัน ประจำปี 2559

คณะกรรมการดำเนินการสหกรณ์ออมทรัพย์ ธุรกิจก๊าซ ปตท. จำกัด ขอเสนอที่ประชุมใหญ่สามัญ ประจำปี 2558 เพื่อพิจารณาอนุมัติกำหนดวงเงินซึ่งสหกรณ์อาจกู้ยืมและค้ำประกัน ประจำปี 2559 ในวงเงินไม่เกิน 450,000,000.00 บาท (สี่ร้อยห้าสิบล้านบาทถ้วน) สำหรับการดำเนินกิจการสหกรณ์ฯ ซึ่งเป็นวงเงินกู้ยืมและค้ำประกันที่เท่ากับปี 2558

มติที่ประชุม ที่ประชุมมีมติด้วยคะแนนเสียงเป็นเอกฉันท์อนุมัติวงเงิน ซึ่งสหกรณ์อาจกู้ยืมและค้ำประกัน ประจำปี 2559 ในวงเงินไม่เกิน 450,000,000.00 บาท (สี่ร้อยห้าสิบล้านบาทถ้วน) เพื่อสนับสนุนการดำเนินงานของสหกรณ์

วาระที่ 10 พิจารณาเลือกตั้งผู้สอบบัญชี ประจำปี 2559

ตามระเบียบนายทะเบียนสหกรณ์ ว่าด้วยผู้สอบบัญชีสหกรณ์ พ.ศ. 2535 ได้กำหนดคุณสมบัติของผู้สอบบัญชีสหกรณ์ที่มาจากผู้สอบบัญชีรับอนุญาตว่า ต้องเป็นผู้สอบบัญชีที่ขึ้นทะเบียนเป็นผู้สอบบัญชีสหกรณ์ ได้รับการเลือกตั้งจากที่ประชุมใหญ่สามัญประจำปีของสหกรณ์และต้องผ่านการอบรมหลักสูตรการบัญชีสหกรณ์โดยผู้สอบบัญชีรับอนุญาต

คณะกรรมการดำเนินการ ได้พิจารณาเลือกผู้สอบบัญชีรับอนุญาตที่มีคุณสมบัติตามระเบียบที่นายทะเบียนสหกรณ์กำหนด จากผู้สอบบัญชีที่เสนอเข้ามาให้พิจารณาทั้งสิ้นจำนวน 2 ราย ดังนี้

1. บริษัท เอ็น.เอส.เค สอบบัญชี จำกัด ค่าธรรมเนียมการสอบบัญชี 50,000.00 บาท โดยเสนอผู้สอบบัญชีเข้ามาพิจารณา 1 ราย คือ

- นายอากาศ เทศพันธ์ ผู้สอบบัญชีรับอนุญาต เลขทะเบียน 5282

2. สำนักงานฟ่องไสชาญเชี่ยวชาญอดิธ ค่าธรรมเนียมการสอบบัญชี 50,000.00 บาท โดยเสนอผู้สอบบัญชีเข้ามาพิจารณา 1 ราย คือ

- นางฟ่องไสชาญเชี่ยวชาญ ผู้สอบบัญชีรับอนุญาต เลขทะเบียน 2668

สำหรับการนี้ คณะกรรมการดำเนินการได้พิจารณาเลือกสรรผู้สอบบัญชีรับอนุญาตที่มีคุณสมบัติตามระเบียบที่นายทะเบียนสหกรณ์กำหนด เพื่อเสนอที่ประชุมใหญ่สามัญประจำปี 2558 เลือกตั้งเป็นผู้สอบบัญชีประจำปี 2559 คือ นางฟ่องไสชาญเชี่ยวชาญ ผู้สอบบัญชีรับอนุญาต เลขทะเบียน 2668 โดยมีค่าธรรมเนียมการตรวจสอบ จำนวน 50,000.00 บาท (ห้าหมื่นบาทถ้วน)

มติที่ประชุม ที่ประชุมมีมติด้วยคะแนนเสียงส่วนใหญ่เลือกตั้ง นางฟ่องไสชาญเชี่ยวชาญ เป็นผู้สอบบัญชีประจำปี 2559 โดยมีค่าธรรมเนียมการตรวจสอบ จำนวน 50,000.00 บาท (ห้าหมื่นบาทถ้วน)

วาระที่ 11 พิจารณาเลือกตั้งผู้ตรวจสอบกิจการประจำปี 2559

ตามข้อบังคับสหกรณ์ข้อ 70 ได้กำหนดให้ที่ประชุมใหญ่อาจเลือกตั้งสมาชิกหรือบุคคลภายนอกผู้มีคุณวุฒิ ความรู้ ความสามารถ จำนวนหนึ่งแต่ไม่เกิน 5 คน เป็นผู้ตรวจสอบกิจการของสหกรณ์ ซึ่งมีอายุการดำรงตำแหน่งคราวละ 1 ปี

คณะกรรมการดำเนินการจึงขอให้ที่ประชุมเสนอชื่อและคัดเลือกสมาชิกที่เหมาะสม เพื่อทำหน้าที่เป็นผู้ตรวจสอบกิจการประจำปี 2558 จำนวน 2 ท่าน โดยกำหนดค่าตอบแทนเป็นเงินจำนวน 50,000.00 บาท (ห้าหมื่นบาทถ้วน) ต่อปี

สำหรับรายนามผู้สมัครรับเลือกตั้งเป็นผู้ตรวจสอบกิจการประจำปี 2559

1. นายประมวล จำปาทอง สมาชิกเลขที่ 1479 สังกัดบริษัท SPRC

1.1 ประสบการณ์ในการทำงาน

- พนักงานฝ่ายผลิตด้านการกลั่นมาประมาณ 18 ปี

1.2 ความสามารถพิเศษ

- ปริญญาตรีนิติศาสตร์บัณฑิต ได้รับใบอนุญาตให้เป็นทนายความ และมีประสบการณ์ในด้านคดีแพ่ง อาญา มาประมาณ 3 ปี

2. นายธีรพงศ์ กฤษฏาธิระ สมาชิกเลขที่ 0182 สังกัดบริษัท PTT

2.1 ประสบการณ์ในการทำงาน

- เป็นกรรมการดำเนินงาน, รองประธาน, เลขานุการ, กรรมการปฏิบัติหน้าที่ผู้จัดการ, ประธานคณะกรรมการเงินกู้และประธานคณะกรรมการประชาสัมพันธ์ของสหกรณ์ออมทรัพย์ธุรกิจ ก๊าซ ปตท. จำกัด
- เป็นกรรมการ,รองประธานของสหภาพแรงงานรัฐวิสาหกิจ
- เป็นพยาบาล
- เป็นพนักงานบริหารความมั่นคงปลอดภัย

2.2 ความสามารถพิเศษ

- ด้านการสื่อสารประชาสัมพันธ์
- ด้านกฎหมาย

3. นายถวัลย์ วิรุฬห์เพชร สมาชิกเลขที่ 0503 สังกัดบริษัท PTT

3.1 ประสบการณ์ในการทำงาน

- เป็นพนักงาน ปตท. มีอายุงาน 27 ปี
- ปฏิบัติงานในตำแหน่งผู้จัดการแผนกจัดหาพัสดุ, แผนกซ่อมบำรุงรักษาอาคารสถานที่, ผู้จัดการแผนกโรงบรรจุก๊าซและซ่อมถัง, หัวหน้าทีมปรับปรุงระบบ ERP/PM Team, วิศวกรส่วนอาคารสถานที่ สนง.

3.2 ความสามารถพิเศษ

- คณะกรรมการกองทุนสำรองเลี้ยงชีพ พนักงาน ปตท.และบริษัทร่วมทุน

โดยที่ประชุมใหญ่สามัญประจำปี 2558 ได้มีการลงคะแนนเสียงเลือกตั้งผู้ตรวจสอบกิจการประจำปี 2559 ซึ่งผลการลงคะแนนเป็นดังนี้

- | | |
|--------------------------|-----------------------|
| 1. นายประมวล จำปาทอง | ได้รับคะแนน 932 คะแนน |
| 2. นายธีรพงศ์ กฤษฏาธิระ | ได้รับคะแนน 734 คะแนน |
| 3. นายถวัลย์ วิรุฬห์เพชร | ได้รับคะแนน 662 คะแนน |

เนื่องจากสมาชิกมีข้อสังเกตผลการนับคะแนนของผู้สมัครหมายเลข 2 นายธีรพงศ์ กฤษฏาธิระ และผู้สมัครหมายเลข 3 นายถวัลย์ วิรุฬห์เพชร ซึ่งมีคะแนนที่ใกล้เคียงกัน และกลุ่มผู้ยกมือลงคะแนนค่อนข้างแตกต่างกันแต่ผลการนับคะแนนของผู้สมัครหมายเลข 2 ได้รับมากกว่า จึงใคร่ขอให้ที่ประชุมดำเนินการยกมือเพื่อลงคะแนนใหม่สำหรับผู้สมัครหมายเลข 2 และผู้สมัครหมายเลข 3

นายเมธี ภูศรี ผู้ตรวจสอบกิจการ ประจำปี 2558 ได้ชี้แจงให้ที่ประชุมได้รับทราบถึงวิธีการและเงื่อนไขการลงคะแนนใหม่ เนื่องจากที่ประชุมได้มีการลงคะแนนมาแล้ว หากจะต้องดำเนินการลงคะแนนใหม่ จะต้องขอมติจากที่ประชุมใหญ่ก่อนว่าจะให้มีการลงคะแนนใหม่หรือไม่

ในการนี้ คณะกรรมการได้ขอให้ที่ประชุมใหญ่ลงมติว่าจะให้มีการลงคะแนนใหม่หรือไม่ ซึ่งผลของการลงมติเป็นดังนี้

1. ไม่ประสงค์จะให้ลงคะแนนใหม่เป็นจำนวน 597 เสียง
2. ประสงค์จะให้ลงคะแนนใหม่เป็นจำนวน 542 เสียง

มติที่ประชุม ที่ประชุมมีมติด้วยคะแนนเสียงส่วนมากเลือกตั้ง นายประมวล จำปาทอง และนายธีรพงศ์ กฤษฏาธิระ เป็นผู้ตรวจสอบกิจการประจำปี 2559 จำนวน 2 ท่าน โดยกำหนดค่าตอบแทนเป็นเงินจำนวน 50,000.00 บาท (ห้าหมื่นบาทถ้วน) ต่อปี



วาระที่ 12 พิจารณาเลือกตั้งคณะกรรมการดำเนินการ ประจำปี 2559

ด้วยข้อบังคับของสหกรณ์ออมทรัพย์ ธุรกิจก๊าซ ปตท. จำกัด ข้อ 54 กำหนดว่า “ให้สหกรณ์มีคณะกรรมการดำเนินการไม่เกินสิบห้าคน ซึ่งที่ประชุมใหญ่เลือกตั้งจากสมาชิก การเลือกตั้งคณะกรรมการดำเนินการ ให้เลือกโดยวิธีเลือกประธานกรรมการหนึ่งคน และกรรมการอื่นอีกไม่เกินสิบสี่คน ให้คณะกรรมการดำเนินการเลือกตั้งระหว่างกันเองเป็น รองประธานกรรมการหนึ่งคนหรือหลายคน เลขานุการหนึ่งคน และ เหรัญญิกหนึ่งคน และจะให้มีผู้ช่วยเลขานุการ หรือผู้ช่วยเหรัญญิกด้วยก็ได้ นอกนั้นเป็นกรรมการ”

คณะกรรมการดำเนินการได้กำหนดให้มีการเลือกตั้งคณะกรรมการดำเนินการ ประจำปี 2559 แทนคณะกรรมการดำเนินการที่ครบวาระในปี 2558 โดยมีรายละเอียด ดังนี้

1. กำหนดวันเปิดรับสมัครสมาชิกที่ประสงค์จะเป็นกรรมการดำเนินการ ระหว่าง วันที่ 1-30 กันยายน 2558
2. กำหนดวิธีการเลือกสรรกรรมการ
 - การเลือกกรรมการดำเนินการ โดยวิธีลงคะแนนหย่อนบัตรสรรหาและนำเสนอที่ประชุมใหญ่เพื่อพิจารณาเลือกสรรเป็นกรรมการ
3. กำหนดเขตเลือกตั้งและจำนวนกรรมการที่ครบวาระ จำนวน 7 คน ดังนี้
 - 3.1 กรรมการ จำนวน 7 คน
 - เขต 1 ศูนย์ปฏิบัติการชลบุรี, ส่วนปฏิบัติการระบบท่อเขต 1-11 จำนวน 2 คน
 - เขต 3 คลังปิโตรเลียมและคลังน้ำมัน จำนวน 1 คน
 - เขต 4 โรงแยกก๊าซธรรมชาติระยองและขนอม จำนวน 1 คน
 - บริษัท พีทีที โกลบอล เคมิคอล จำกัด (มหาชน) (PTTGC) จำนวน 1 คน
 - บริษัท พีทีที เมนเทนแนนซ์ แอนด์ เอนจิเนียริง จำกัด (PTTME) จำนวน 1 คน
 - 3.2 กรรมการที่ครบวาระประจำปี 2558 จำนวน 7 คน มีรายนาม ดังต่อไปนี้
 1. นายธีรพงศ์ ฤกษ์ภูธรระ เขต 1 ศูนย์ปฏิบัติการชลบุรี
 2. นายปานศิริ ไพศาลนันท์ เขต 1 ศูนย์ปฏิบัติการชลบุรี
 3. นายมณฑล แพทอง เขต 3 คลังปิโตรเลียมและคลังน้ำมัน
 4. นายเทิด ลำภา เขต 4 โรงแยกก๊าซธรรมชาติระยองและขนอม
 5. นายพรหมณัฐ ยุทธ์ธรรโรจน์ บริษัท พีทีที โกลบอล เคมิคอล จำกัด (มหาชน) (PTTGC)
 6. นางสาวณิชา ศรีจันทร์นนท์ บริษัท พีทีที โกลบอล เคมิคอล จำกัด (มหาชน) (PTTGC)
 7. นางสาวรรณา ลีลานุเกษมพงศ์ บริษัท สตาร์ปิโตรเลียม รีไฟน์นิ่ง จำกัด (SPRC)
4. กำหนดหลักเกณฑ์สำหรับผู้ที่จะได้รับการเลือกสรรเป็นกรรมการ ตามคะแนนเสียง ดังนี้
 - 4.1 บุคคลที่ได้รับคะแนนเสียงสูงสุดในลำดับที่ของจำนวนกรรมการที่ครบวาระ ในแต่ละเขต เป็นผู้ดำรงตำแหน่งกรรมการประจำปี 2559 โดยมีวาระการดำรงตำแหน่ง 2 ปี กรณีคะแนนเท่ากันให้ใช้วิธีจับสลาก
 - 4.2 กรณีที่เขตเลือกสรรใดมีผู้สมัครเท่ากับจำนวนกรรมการที่จะได้รับการเลือกตั้ง ไม่ต้องมีการเลือกสรรให้ถือว่าผู้สมัครเป็นผู้ได้รับการเลือกสรรและนำเสนอที่ประชุมใหญ่พิจารณาเลือกตั้งเป็นกรรมการดำเนินการ
 - 4.3 กรณีที่เขตเลือกสรรใดมีผู้สมัครไม่ครบตามจำนวนที่กำหนด ให้มีการเลือกตั้งในที่ประชุมใหญ่ให้ครบจำนวนที่กำหนดไว้ในเขตนั้นๆ

5. กำหนดวันลงคะแนนและวิธีการลงคะแนนเสียงเลือกสรรกรรมการ ดังนี้
 - 5.1 กำหนดวันลงคะแนนเลือกสรร ตั้งแต่วันที่ 15-28 ตุลาคม 2558
 - 5.2 วันเปิดหีบนับคะแนนเสียงเลือกสรร วันที่ 28 ตุลาคม 2558
 - 5.3 วิธีการลงคะแนนเสียงเลือกสรร โดยการหย่อนบัตร
6. กรรมการประจำหน่วยเลือกสรร สรุปผลการรวมคะแนนเลือกสรรกรรมการ นำเสนอต่อประธานในที่ประชุมใหญ่สามัญประจำปี 2558 เพื่อให้ที่ประชุมใหญ่พิจารณาเลือกตั้งเป็นกรรมการดำเนินการ

สำหรับรายนามผู้สมัครรับเลือกตั้งเป็นกรรมการประจำปี 2559

- | | |
|---|------------|
| 1. เขต 1 ศูนย์ปฏิบัติการชลบุรี, ส่วนปฏิบัติการระบบท่อเขต 1-11 | จำนวน 2 คน |
| 1.1 นายทองพูน กมลเศรษฐ์ | |
| 1.2 นายไพศาล สลักฤทัย | |
| 2. เขต 3 คลังปิโตรเลียมและคลังน้ำมัน | จำนวน 1 คน |
| 2.1 นายมณฑล แพทอง | |
| 2.2 นายนคร บุรีเทศน์ | |
| 3. เขต 4 โรงแยกก๊าซธรรมชาติระยองและขนอม | จำนวน 1 คน |
| 3.1 นายชาญชัย มูลจันทร์หอม | |
| 3.2 นายปัญญา รินรักษา | |
| 4. บริษัท พีทีที โกลบอล เคมิคอล จำกัด (มหาชน) (PTTGC) | จำนวน 2 คน |
| 4.1 นายประเสริฐ เส็งดอนไพร | |
| 4.2 นายพิชัย ชินะอมรรัตน์ | |
| 5. บริษัท พีทีที เมนเทนแนนซ์ แอนด์ เอนจิเนียริง จำกัด (PTTME) | จำนวน 1 คน |
| 5.1 นางสาวปณิตา คุ่มกล้วย | |

คณะกรรมการนำเสนอรายชื่อผู้ที่ได้รับการเลือกสรรเป็นกรรมการ ให้ที่ประชุมใหญ่พิจารณาเลือกสรรเป็นกรรมการดำเนินการ ประจำปี 2559 ซึ่งมีรายชื่อดังต่อไปนี้

- | | |
|---------------------------|---------------------------|
| 1. นายทองพูน กมลเศรษฐ์ | กรรมการเขตชลบุรี |
| 2. นายไพศาล สลักฤทัย | กรรมการเขตชลบุรี |
| 3. นายนคร บุรีเทศน์ | กรรมการเขตศรีราชา |
| 4. นายชาญชัย มูลจันทร์หอม | กรรมการเขตระยอง |
| 5. นายประเสริฐ เส็งดอนไพร | กรรมการสังกัดบริษัท PTTGC |
| 6. นายพิชัย ชินะอมรรัตน์ | กรรมการสังกัดบริษัท PTTGC |
| 7. นางสาวปณิตา คุ่มกล้วย | กรรมการสังกัดบริษัท PTTME |

มติที่ประชุม ที่ประชุมมีมติด้วยคะแนนเสียงเป็นเอกฉันท์เลือกตั้งกรรมการที่ได้รับการเลือกสรรทั้ง 7 คนเป็นกรรมการดำเนินการประจำปี 2559

สำหรับรายนามคณะกรรมการดำเนินการชุดที่ 32 ประจำปี 2559 มีรายนาม ดังนี้

1. นายทวีศักดิ์ ไทพิทักษ์
2. นายยุทธนา วิญญูพงศ์พันธ์
3. นายณัฐกร แก้วดี
4. นายชูชาติ พันธ์อัมพร
5. นายเอกวิทย์ จิตรดา
6. นายปิยศักดิ์ ตันหยงมาศกุล
7. นายยุทธนา อ่ำกลิ่น
8. นายสุขสันต์ ชุนโต
9. นายทองพูน กมลเศรษฐ์
10. นายไพศาล สลักฤทัย
11. นายนคร บุรีเทศน์
12. นายชาญชัย มูลจันทร์หอม
13. นายประเสริฐ เส็งดอนไพร
14. นายพิชัย ชินะอมรรัตน์
15. นางสาวปณิตา คุ่มกล้วย

วาระที่ 13 พิจารณานุมัติการลงทุนในพันธบัตรรัฐบาล รัฐวิสาหกิจ และ หุ้นกู้

เพื่อให้การบริหารงานเกี่ยวกับการลงทุนของสหกรณ์สามารถดำเนินการได้หลากหลายรูปแบบ โดยได้รับผลประโยชน์และผลตอบแทนที่เหมาะสม และเป็นไปตามพระราชบัญญัติสหกรณ์ พ.ศ.2542 มาตรา 62 และตามที่คณะกรรมการพัฒนาการสหกรณ์แห่งชาติ (คพช.) กำหนด คณะกรรมการดำเนินการ จึงใคร่ขอเสนอที่ประชุมใหญ่พิจารณาอนุมัติแนวทางการลงทุน สำหรับปี 2559

ตามประกาศคณะกรรมการพัฒนาการสหกรณ์แห่งชาติ พ.ศ.2558 และพ.ร.บ. สหกรณ์ พ.ศ.2542 มาตรา 62 สหกรณ์อาจฝากหรือลงทุนได้ ดังต่อไปนี้

- (1) บัตรเงินฝากที่ธนาคารเป็นผู้ออก
- (2) ตัวแลกเงินที่ธนาคารเป็นผู้รับรอง สลากหลัง หรือรับอ่าวัล หรือตัวสัญญาใช้เงินที่ธนาคารเป็นผู้สลักหลัง หรือรับอ่าวัล โดยไม่มีข้อจำกัดความรับผิด
- (3) ตราสารแสดงสิทธิในหนี้ที่ธนาคารซึ่งมีใช้รัฐวิสาหกิจเป็นผู้ออก
- (4) บัตรเงินฝาก หรือใบรับฝากเงิน ที่ออกโดยบริษัทเงินทุน หรือบริษัทเครดิตฟองซิเอร์ ซึ่งสถาบันการเงิน คู่มครองเงินฝากประกันการชำระคืนต้นเงินและดอกเบี้ย
- (5) ตราสารแสดงสิทธิในหนี้ที่นิติบุคคลเฉพาะกิจเป็นผู้ออกภายใต้โครงการแปลงสินทรัพย์เป็นหลักทรัพย์ที่ได้รับอนุญาตตามพระราชกำหนดนิติบุคคลเฉพาะกิจ เพื่อการแปลงสินทรัพย์เป็นหลักทรัพย์ พ.ศ.2540 และตราสารแสดงสิทธิในหนี้ที่นั้นได้รับการจัดอันดับความน่าเชื่อถือตั้งแต่ระดับ A-ขึ้นไป จากบริษัทจัดอันดับความน่าเชื่อถือที่ได้รับความเห็นชอบจากคณะกรรมการกำกับหลักทรัพย์และตลาดหลักทรัพย์

(6) หุ้นกู้ที่มีหลักประกัน หรือหุ้นกู้ไม่ด้อยสิทธิ ที่ได้รับการจัดอันดับความน่าเชื่อถือตั้งแต่ระดับ A-ขึ้นไป จากบริษัทจัดอันดับความน่าเชื่อถือที่ได้รับความเห็นชอบจากคณะกรรมการกำกับหลักทรัพย์และตลาดหลักทรัพย์

(7) หน่วยลงทุนของกองทุนรวมที่รัฐวิสาหกิจจัดตั้งขึ้นโดยความเห็นชอบของคณะรัฐมนตรี และอยู่ใน การกำกับดูแลของคณะกรรมการกำกับหลักทรัพย์และตลาดหลักทรัพย์

จึงเสนอให้ที่ประชุมใหญ่พิจารณาอนุมัติให้สหกรณ์ออมทรัพย์ ชุรกิจก๊าซ ปตท. จำกัด ลงทุนใน พันธบัตรรัฐบาล หรือ รัฐวิสาหกิจ หรือ หุ้นกู้ ตามที่คณะกรรมการพัฒนาการสหกรณ์แห่งชาติ (คพช.) กำหนด ในวงเงินไม่เกิน 200 ล้านบาท

มติที่ประชุม ที่ประชุมมีมติด้วยคะแนนเสียงเป็นเอกฉันท์ อนุมัติให้ลงทุนในพันธบัตรรัฐบาล รัฐวิสาหกิจ และหุ้นกู้ ไม่เกินจำนวนเงิน 200 ล้านบาท

วาระที่ 14 เรื่องอื่นๆ ตามแต่จะมีสมาชิกเสนอ

14.1 การควบคุมการเบิกจ่ายเงินเป็นจำนวนมากๆ ตั้งแต่ 20 ล้านบาท สมาชิกอยากให้สหกรณ์ชี้แจง ว่ามีการควบคุมอย่างไร ทั้งนี้เพื่อให้เกิดความมั่นใจเนื่องจากมีสหกรณ์อื่น ที่มีการโอนเงินไปใช้ส่วนตัวจำนวนมาก โดยสมาชิกไม่ทราบ

- นายเอกวิทย์ จิตรดา กรรมการปฏิบัติหน้าที่ผู้จัดการได้ชี้แจงว่า การเบิกจ่ายเงินเป็นจำนวนมากๆ ของสหกรณ์ จะเป็นการจ่ายด้วยเช็คขีดเคล่อม

14.2 สมาชิกใครขอให้สหกรณ์แสดง STATEMENT เงินฝากประจำที่มีอยู่จำนวน 400 ล้านบาท ณ วันที่ 18 พฤศจิกายน 2558 ให้ที่ประชุมได้รับทราบ ว่ายังคงมีอยู่จริงตามที่ได้แจ้งให้ทราบได้หรือไม่

- นายเอกวิทย์ จิตรดา กรรมการปฏิบัติหน้าที่ผู้จัดการได้ชี้แจงว่า เนื่องจากการประชุมในวันนี้ เป็นการประชุมนอกสถานที่ จึงไม่ได้นำเอกสารดังกล่าวติดมาด้วย

เลิกประชุม เวลา 12.00 น.



(นายวิทศักดิ์ ไทพิทักษ์)

ประธานกรรมการ



(นายชูชาติ พันส์อมพร)

เลขานุการ

ผู้จัดบันทึกรายงานการประชุม

มติที่ประชุม

.....

ระเบียบวาระที่ 3

รับทราบสมาชิกเข้าใหม่และลาออก ประจำปี 2559

ณ วันที่ 30 กันยายน 2559 สหกรณ์ออมทรัพย์ ธรูกิจก๊าซ ปตท. จำกัด มีสมาชิกทั้งสิ้น จำนวน 4,846 คน
 ในระหว่างปีมีการเปลี่ยนแปลงของสมาชิก ดังนี้

สมาชิกเมื่อวันที่ 1 ตุลาคม 2558		4,680 คน
สมาชิกเข้าใหม่ระหว่างปี		281 คน
สมาชิกลาออกระหว่างปี		115 คน
ลาออก	105 คน	
หมดสมาชิกภาพ	6 คน	
เสียชีวิต	4 คน	
รวมสมาชิก		4,846 คน
เพิ่มขึ้นจากปี 2558		166 คน
เพิ่มขึ้นร้อยละ		3.55

กราฟแสดงสัดส่วนจำนวนสมาชิก ณ 30 ก.ย. 59

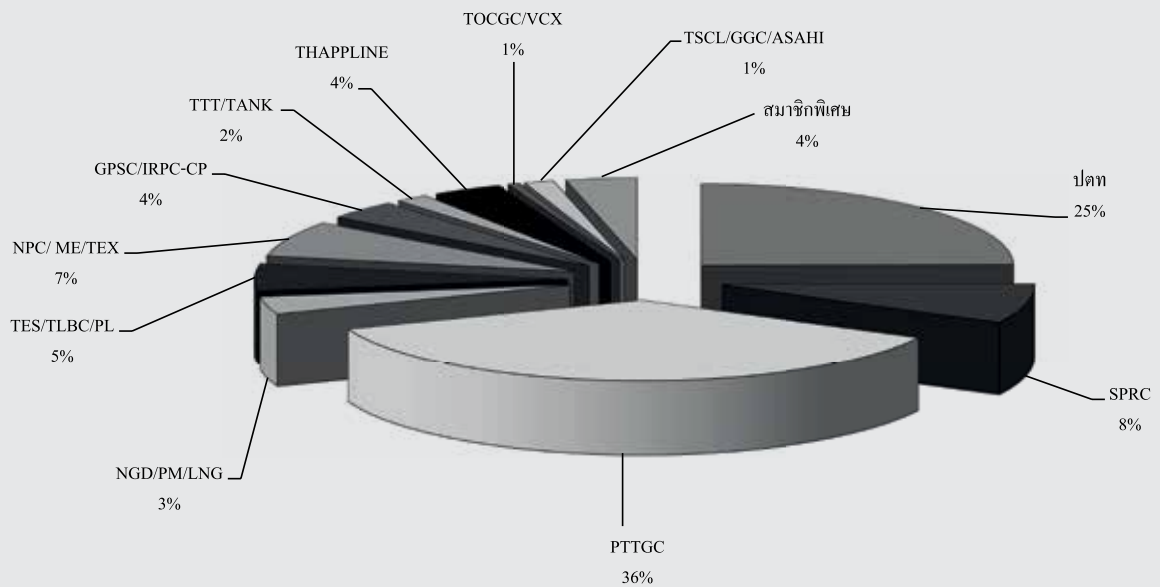

ตารางแสดงสัดส่วนสมาชิก ณ 30 กันยายน 2559

ปตท.	SPRC	PTTGC	NGD/PM/LNG	TES/TLBC/PL	NPC/ME/TEX	GPSC/IRPC-CP	TTT/TANK	THAPPLINE	TOCGC/VCX	TSCL/GGC/ASAHI	สมาชิกพิเศษ
1,206	376	1,772	167	262	344	182	82	174	30	74	177

มติที่ประชุม

.....

.....

รับทราบผลการดำเนินงาน ประจำปี 2559

1. การให้บริการเงินกู้แก่สมาชิกระหว่างปี 2559

ระหว่างปี สหกรณ์ได้ให้บริการเงินกู้แก่สมาชิกในแต่ละประเภทเป็นเงินกว่า 1,754.46 ล้านบาท ของจำนวนสัญญาเงินกู้ โดยรวม 2,018 สัญญา ซึ่งสามารถแยกเป็นสัญญาแต่ละประเภทได้ ดังนี้

1. เงินกู้ฉุกเฉิน	593 สัญญา	เป็นเงินทั้งสิ้น	46.78 ล้านบาท
2. เงินกู้โครงการ	148 สัญญา	เป็นเงินทั้งสิ้น	53.39 ล้านบาท
3. เงินกู้สามัญเพื่อการทั่วไป	1,106 สัญญา	เป็นเงินทั้งสิ้น	1,240.62 ล้านบาท
4. เงินกู้สามัญเพื่อยานพาหนะ	4 สัญญา	เป็นเงินทั้งสิ้น	3.89 ล้านบาท
5. เงินกู้พิเศษเพื่อเคหะสงเคราะห์	130 สัญญา	เป็นเงินทั้งสิ้น	267.14 ล้านบาท
6. เงินกู้พิเศษเพื่อการอื่นใด	49 สัญญา	เป็นเงินทั้งสิ้น	142.64 ล้านบาท

กราฟแสดงการให้บริการเงินกู้แก่สมาชิกระหว่างปี 2559

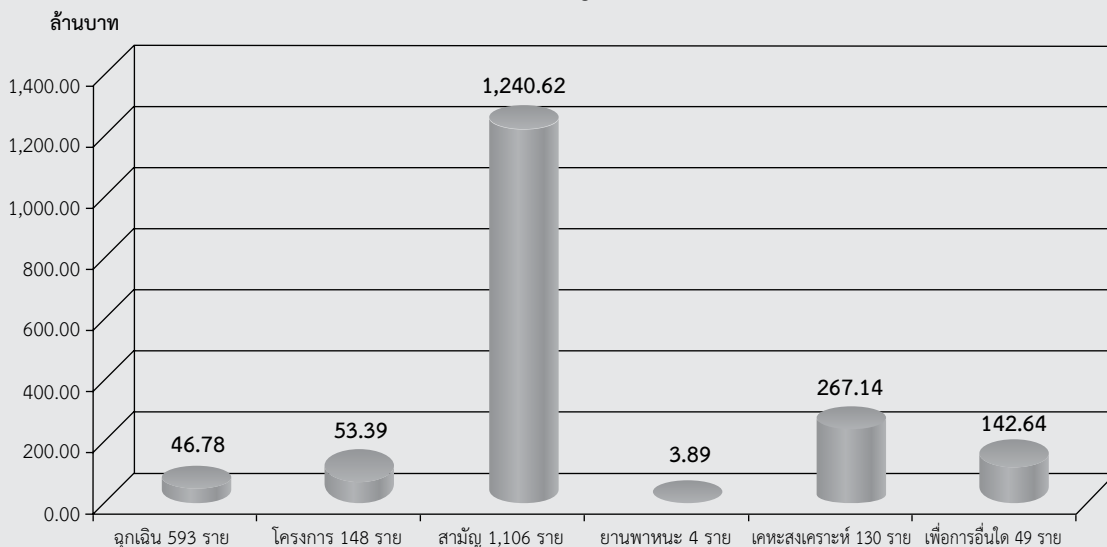

ตารางแสดงการให้บริการเงินกู้แก่สมาชิกในรอบปี 2559

รายการ	ฉุกเฉิน	โครงการ	สามัญ	ยานพาหนะ	เคหะสงเคราะห์	เพื่อการอื่นใด	รวมเงินกู้ทั้งหมด
(หน่วย : ล้านบาท)	46.78	53.39	1,240.62	3.89	267.14	142.64	1,754.46
(สัญญา)	593	148	1,106	4	130	49	2,030
อัตรดอกเบี้ย							อัตรเฉลี่ยต่อปี
ต่อปี	6.50%	6.50%	6.50%	6.50%	6.00%	6.50%	6.25%

ตารางแสดงเงินให้กู้แก่สมาชิกคงเหลือ ณ 30 กันยายน 2559

รายการ	ฉุกเฉิน	โครงการ	ซื้อหุ้น	สามัญ	ยานพาหนะ	เคหะสงเคราะห์	เพื่อการอื่นใด	รวมเงินกู้ทั้งหมด
(หน่วย : ล้านบาท)	20.75	66.56	18.16	2,111.89	15.34	1,591.49	395.93	4,220.12
(สัญญา)	360	236	40	2,322	35	833	173	3,999

ประเภทเงินให้สมาชิก	รายละเอียดเงินให้สมาชิกระหว่างปี 2559 (จำนวนเงิน : ล้านบาท)				ผลต่าง + เพิ่ม - ลด
	ต้นปี	จ่ายเงินกู้	รับชำระคืน	คงเหลือสิ้นปี	
เงินกู้ฉุกเฉิน	16.03	46.78	42.06	20.75	4.72
เงินกู้โครงการทั่วไป	52.63	53.39	39.46	66.56	13.93
เงินกู้โครงการซื้อหุ้น Warrant	41.31	0.00	23.15	18.16	-23.15
เงินกู้สามัญเพื่อการทั่วไป	1,854.59	1,240.62	983.32	2,111.89	257.30
เงินกู้สามัญเพื่อยานพาหนะ	16.69	3.89	5.24	15.34	-1.35
เงินกู้พิเศษเพื่อเคหะสงเคราะห์	1,467.39	267.14	143.04	1,591.49	124.10
เงินกู้พิเศษเพื่อการอื่นใด	295.72	142.64	42.43	395.93	100.21
รวมทั้งสิ้น	3,744.36	1,754.46	1,278.70	4,220.12	475.76

2. การให้บริการรับฝากเงินแก่สมาชิกระหว่างปี 2559

ระหว่างปี สมาชิกได้ใช้บริการเงินรับฝากประเภทต่างๆ มีปริมาณค่อนข้างมาก ซึ่งเป็นการฝากเพิ่มและถอนคืนเงินฝากตามภาวะเศรษฐกิจ ส่งผลให้การเปลี่ยนแปลงของปริมาณเงินรับฝากมีปริมาณที่ค่อนข้างสูง โดยเฉพาะเงินฝากออมทรัพย์พิเศษ สำหรับอัตราดอกเบี้ยเงินรับฝากที่สหกรณ์จ่ายให้กับสมาชิกมีอัตราที่สูงกว่าสถาบันการเงินอื่นๆ โดยมีรายละเอียดต่างๆ ดังนี้

ประเภทเงินรับฝาก	รายละเอียดเงินรับฝากระหว่างปี 2559 (จำนวนเงิน : ล้านบาท)				ผลต่าง + เพิ่ม - ลด
	ต้นปี	รับฝากเพิ่ม	ถอนคืน	คงเหลือสิ้นปี	
ออมทรัพย์	1.78	1.68	1.12	2.34	0.56
ออมทรัพย์พิเศษ	1,231.05	548.76	178.85	1,600.96	369.91
สินทรัพย์	23.92	23.11	26.69	20.34	-3.58
รวมทั้งสิ้น	1,256.75	573.55	206.66	1,623.64	366.89

กราฟแสดงปริมาณเงินรับฝากคงเหลือ ณ 30 ก.ย. 59

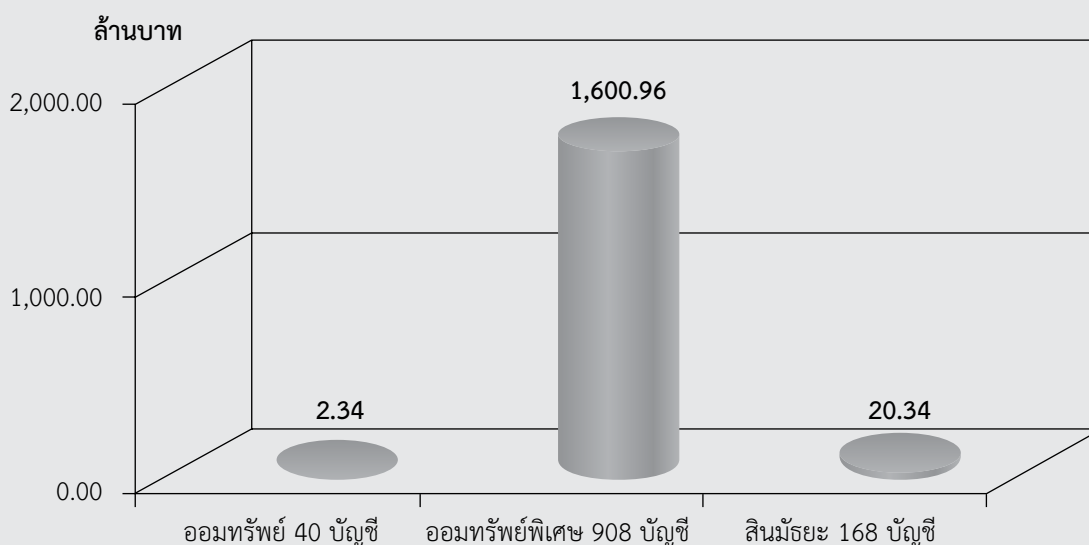

ตารางแสดงเงินรับฝากคงเหลือ ณ 30 กันยายน 2559			
ประเภทเงินรับฝาก	ออมทรัพย์	ออมทรัพย์พิเศษ	สินทรัพย์
จำนวนเงิน (ล้านบาท)	2.34	1,600.96	20.34
จำนวนบัญชีเงินฝาก (บัญชี)	40	908	168
อัตราดอกเบี้ยต่อปี (ที่จ่ายในปี 2559)	0.75%	3.50%	3.50% , 4.00%

3. การนำเงินหมุนเวียนลงทุนกับสถาบันการเงินระหว่างปี 2559

ระหว่างปี คณะกรรมการดำเนินการได้นำเงินหมุนเวียนไปลงทุนในรูปแบบต่างๆ เพื่อให้เกิดผลประโยชน์ที่สูงสุด โดยคำนึงถึงความมั่นคง ปลอดภัย และสะดวกต่อการถอนคืนมากที่สุด สำหรับอัตราผลตอบแทนจะแตกต่างกันตามแต่ระยะเวลา ประเภทของการลงทุนนั้น

โดยภาพรวมการลงทุนส่วนใหญ่จะอยู่ในรูปของเงินฝากประจำและเงินฝากออมทรัพย์ ซึ่งจะแตกต่างกันในด้านอัตราดอกเบี้ยที่จะได้รับตามระยะเวลาของการฝาก โดยการลงทุนในแต่ละประเภทจะพิจารณาตามความเหมาะสม และให้เกิดความสะดวกต่อการถอนคืน ผลตอบแทนที่ได้รับจะสูงกว่าอัตราดอกเบี้ยเงินฝากของธนาคารและสถาบันการเงินอื่น ซึ่งการลงทุนส่วนใหญ่จะอยู่ที่ชุมนุมสหกรณ์ออมทรัพย์แห่งประเทศไทย จำกัด

สำหรับการลงทุนในรูปของการถือหุ้นชุมนุมสหกรณ์ออมทรัพย์แห่งประเทศไทย จำกัด เป็นการลงทุนระยะยาว ซึ่งผลตอบแทนจะใกล้เคียงกับอัตราที่จะปันผลคืนให้กับสมาชิก

ประเภทเงินลงทุน	รายละเอียดเงินลงทุนระหว่างปี 2559 (จำนวนเงิน : ล้านบาท)				ผลต่าง + เพิ่ม - ลด	ผลตอบแทน ที่ได้รับ (ล้านบาท)
	ต้นปี	ลงทุนเพิ่ม	ถอนคืน	คงเหลือสิ้นปี		
เงินฝากประจำชุมนุมฯ	415.94	686.08	440.53	661.49	245.55	20.33
หุ้นชุมนุมฯ (ชสอ.)	151.15	0.00	0.00	151.15	0.00	8.79
หุ้นบริษัทสหประกันชีวิต	0.20	0.00	0.00	0.20	0.00	0.00
รวมทั้งสิ้น	567.29	686.08	440.53	812.84	245.55	29.12

กราฟแสดงปริมาณเงินลงทุนเวียนคงเหลือ ณ 30 ก.ย. 59

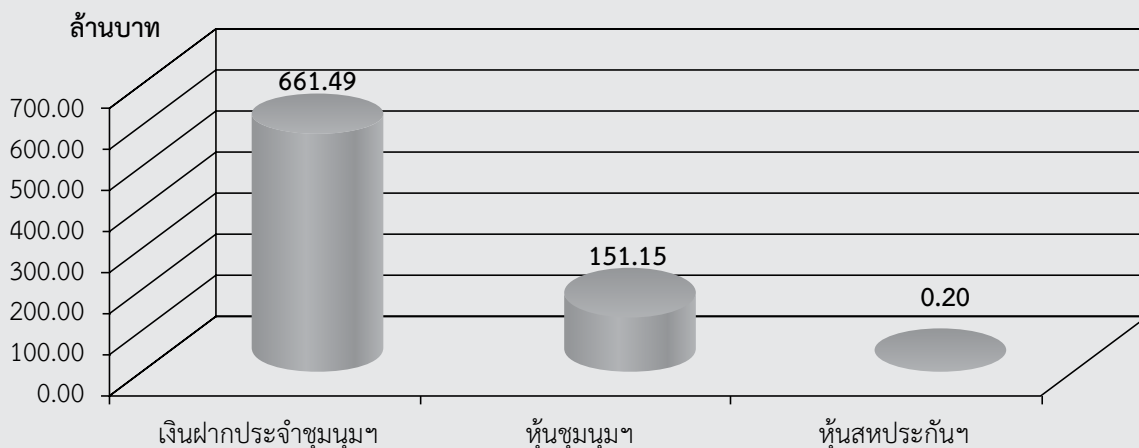

ตารางแสดงปริมาณเงินลงทุนหมุนเวียนคงเหลือ ณ วันที่ 30 กันยายน 2559			
รายการ	เงินฝากประจำ	หุ้นชุมนุมสหกรณ์	หุ้นสหประกันชีวิต
จำนวนเงิน	661.49	151.15	0.20
อัตราผลตอบแทน	3.30-5.30%	(ปี 59 5.80%) ขึ้นอยู่กับผลการดำเนินงาน	

4. การเคลื่อนไหวของปริมาณทุนเรือนหุ้นระหว่างปี 2559

ปริมาณเงินลงทุนที่เข้าสู่ระบบการบริหารงานของสหกรณ์ โดยภาพรวมจะมาจากทุนเรือนหุ้นของสมาชิกในแต่ละเดือนเป็นส่วนใหญ่ เป็นเงินลงทุนระยะยาวที่ช่วยเสริมสร้างฐานะความมั่นคงและการบริหารงานที่มีประสิทธิภาพแบบยั่งยืนต่อสหกรณ์ ส่วนผลตอบแทนสำหรับทุนเรือนหุ้นจะอยู่ในรูปของเงินปันผลที่จะได้รับการจัดสรรจากกำไร โดยไม่มีการกำหนดอัตราผลตอบแทนที่แน่นอนไว้ ซึ่งแตกต่างจากเงินรับฝากของสมาชิกที่จะได้รับผลตอบแทนตามระยะเวลาและอัตราดอกเบี้ยที่ได้ตกลงกัน

กราฟแสดงการเคลื่อนไหวของทุนเรือนหุ้น ปี 2559

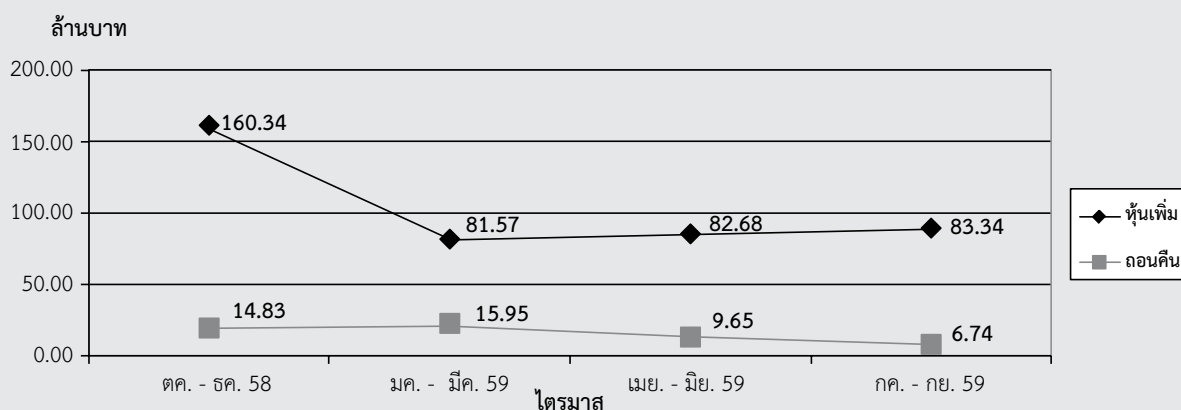

ตารางแสดงปริมาณการเคลื่อนไหวของทุนเรือนหุ้น ปี 2559

รายการ	ตค. - ธค. 58	มค. - มีค. 59	เมย. - มิย. 59	กค. - กย. 59	รวมทั้งปี
ทุนเรือนหุ้นที่เพิ่มขึ้นระหว่างปี	160.34	81.57	82.68	83.34	407.93
ถอนคืนทุนเรือนหุ้นระหว่างปี	14.83	15.95	9.65	6.74	47.17

ทุนเรือนหุ้น คงเหลือ ณ 30 กันยายน 2559 (หน่วย : ล้านบาท)

ต้นปี	เพิ่ม	ลด	คงเหลือ
2,760.45	407.93	47.17	3,121.21

5. สรุปสถานะการเงินของสหกรณ์ในรอบปี 2559

สมาชิกสามารถเทียบเคียงการบริหารงานของสหกรณ์จากปริมาณเงินทุนต่างๆ ที่สหกรณ์มีอยู่ได้ โดยพิจารณาจาก ทุนสะสมต่างๆ ทุนเรือนหุ้น เงินรับฝาก เงินกู้ยืมจากภายนอก เงินทุนหมุนเวียน เงินให้สหกรณ์อื่นกู้ และเงินให้สมาชิกกู้ โดยมีรายละเอียด ดังนี้

กราฟแสดงสถานะการเงินของสหกรณ์ ปี 2559

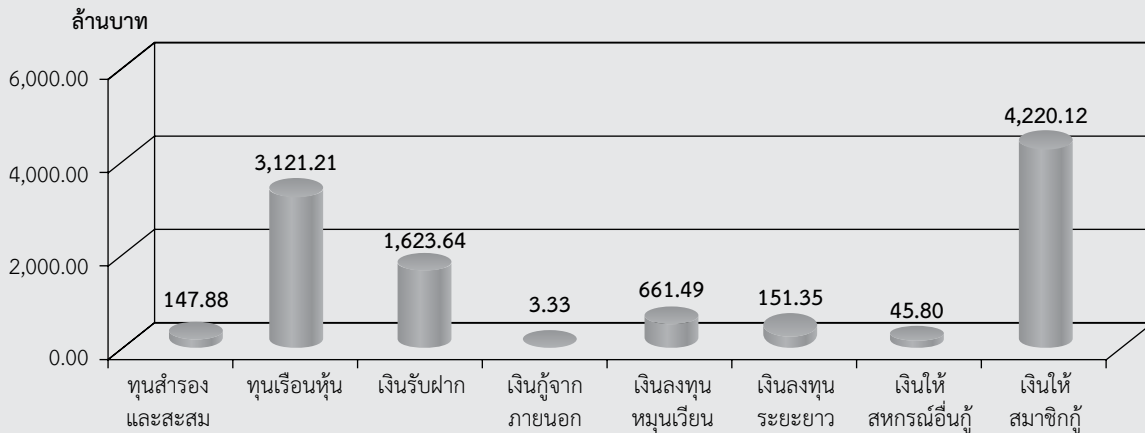

ตารางแสดงสถานะการเงินของสหกรณ์ ปี 2559

รายการ	ทุนสำรองและทุนสะสม	ทุนเรือนหุ้น	เงินรับฝาก	เงินกู้จากภายนอก	เงินลงทุนหมุนเวียน	เงินลงทุนระยะยาว	เงินให้สหกรณ์อื่นกู้	เงินให้สมาชิกกู้
จำนวนเงิน	147.88	3,121.21	1,623.64	3.33	661.49	151.35	45.80	4,220.12

6. ผลการดำเนินงาน เปรียบเทียบประมาณการ รายได้ รายจ่าย สำหรับปี 2559

การดำเนินงานในรอบปีที่ผ่านมา คณะกรรมการดำเนินการได้มีการปรับเปลี่ยนแนวทางการสร้างรายได้ เพื่อให้ใกล้เคียงกับเป้าหมายที่วางไว้ โดยการคำนึงถึงผลประโยชน์ของสมาชิกทุกคนเป็นหลัก และไม่ได้ดำเนินการด้วยการมุ่งค้าหากำไรแต่อย่างไร สำหรับการบริหารค่าใช้จ่ายในการดำเนินงานได้มีการวางแผนลดต้นทุนอย่างต่อเนื่อง โดยเฉพาะการลดต้นทุนดอกเบี้ยจ่ายที่กู้จากหน่วยงานภายนอกซึ่งมีอัตราดอกเบี้ยสูง และใช้แนวทางการระดมเงินฝากจากสมาชิกเพิ่มขึ้น ซึ่งท่านสมาชิกสามารถพิจารณาได้จากรายละเอียดต่างๆ ดังนี้

รายการ รายได้ - รายจ่าย และ กำไรสุทธิ	รายละเอียด (จำนวนเงิน : ล้านบาท)		ผลต่าง + เพิ่ม - ลด
	ผลการดำเนินงาน	ประมาณการ	
รายได้ทั้งหมด	282.80	262.46	20.34
รายจ่ายทั้งหมด	61.99	65.33	-3.34
กำไรสุทธิ	220.81	197.13	23.68

กราฟแสดงการเปรียบเทียบผลการดำเนินงานกับประมาณการปี 2559

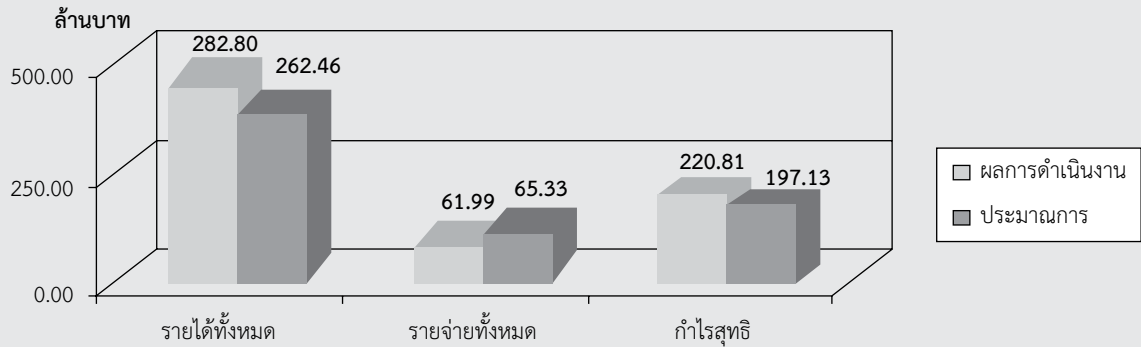

จะเห็นได้ว่าประสิทธิภาพในการดำเนินงานของคณะกรรมการสำหรับปีนี้ สามารถดำเนินงานได้สูงกว่าวัตถุประสงค์ และเป้าหมายที่วางไว้ โดยกำไรของปีนี้สูงกว่าประมาณการ 23.68 ล้านบาท ซึ่งในระหว่างปีมีรายได้จากดอกเบี้ยเงินให้กู้แก่สมาชิกสูงกว่าประมาณการ และได้มีการเพิ่มรายได้จากการลงทุนอีกช่องทางหนึ่งส่วนหนึ่งมาจากภาวะเศรษฐกิจที่มีการเปลี่ยนแปลง ทำให้สมาชิกให้ความสำคัญกับการใช้บริการเงินกู้ค่อนข้างมาก และถือเป็นส่วนดีที่สมาชิกให้ความสำคัญกับสถาบันการเงินของตนเอง

รายละเอียดการเปรียบเทียบรายได้กับประมาณการ ปี 2559

รายการ รายได้	รายละเอียด (จำนวนเงิน : ล้านบาท)		ผลต่าง + เพิ่ม - ลด
	ผลการดำเนินงาน	ประมาณการ	
ดอกเบี้ยรับจากเงินให้กู้แก่สมาชิกและสหกรณ์อื่น	253.27	236.60	16.67
ผลตอบแทนจากเงินลงทุนชั่วคราว	20.33	18.06	2.27
ผลตอบแทนจากการถือหุ้นชุมนุมฯ	8.79	7.56	1.23
รายได้อื่น	0.41	0.24	0.17
รวมรายได้ทั้งหมด	282.80	262.46	20.34

กราฟแสดงการเปรียบเทียบรายได้กับประมาณการ ปี 2559

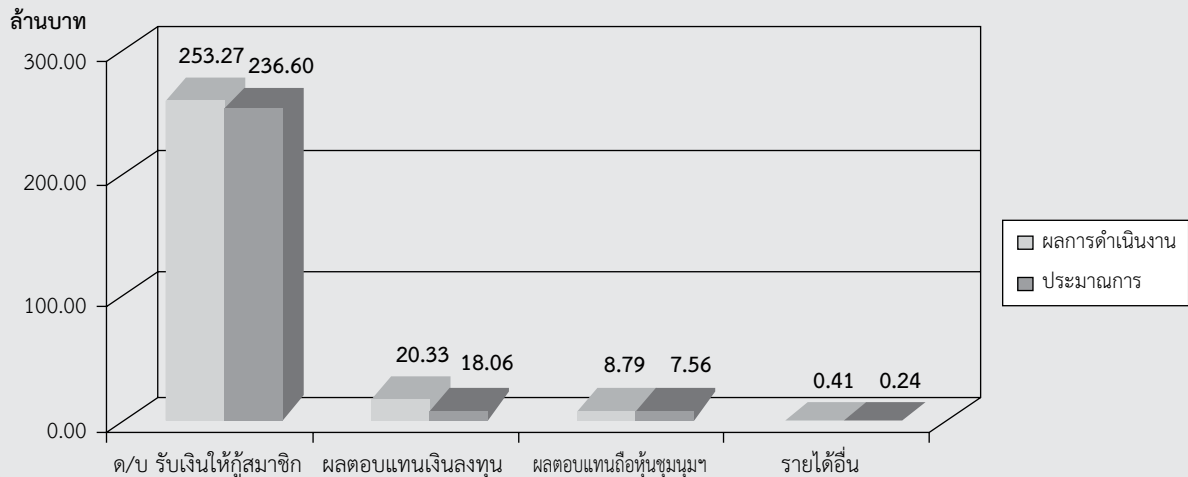

รายละเอียดการเปรียบเทียบรายจ่ายกับประมาณการ ปี 2559

รายการ รายจ่าย	รายละเอียด (จำนวนเงิน : ล้านบาท)		ผลต่าง + เพิ่ม - ลด
	ผลการดำเนินงาน	ประมาณการ	
หมวดดอกเบี๋ยจ่าย	49.65	50.18	-0.53
หมวดเกี่ยวกับเจ้าหน้าที่	4.26	4.82	-0.56
หมวดเกี่ยวกับกรรมการ/ผู้สอบบัญชี	1.17	1.37	-0.20
หมวดเครื่องเขียนแบบพิมพ์	0.07	0.10	-0.03
หมวดค่าใช้จ่ายตามโครงการ	5.34	6.98	-1.64
หมวดค่าใช้จ่ายสอย	1.50	1.87	-0.37
รวมรายจ่ายทั้งหมด	61.99	65.32	-3.33

กราฟแสดงรายจ่ายเปรียบเทียบประมาณการ ปี 2559

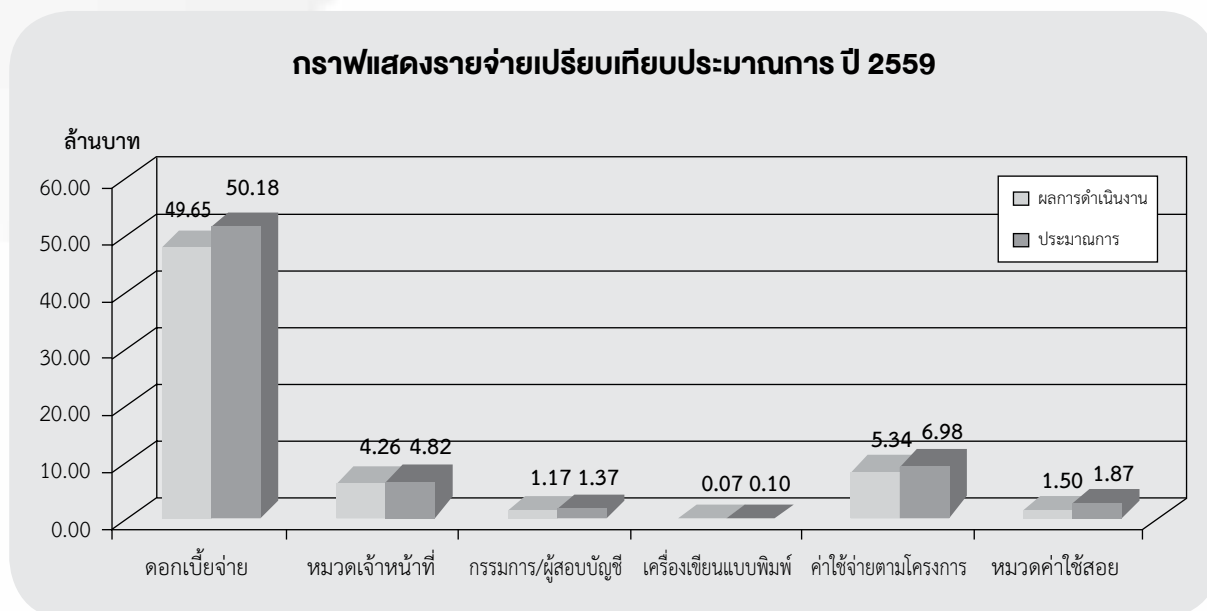

มติที่ประชุม

.....

.....

.....

.....

.....

.....

.....

.....

.....

.....

.....

.....

.....

.....

รับทราบประมาณการรายรับ รายจ่าย และประมาณการลงทุน ประจำปี 2560

ประมาณการรายรับ - รายจ่าย ประจำปี 2560

รายได้ 281.50 ล้านบาท

รายจ่าย 72.57 ล้านบาท

1. ดอกเบี้ยรับ	247.03
๑ ให้สมาชิกกู้ (6.00%, 6.50%)	246.13
๑ ให้สหกรณ์อื่นกู้ (4.00%)	0.90
2. ผลตอบแทนเงินลงทุน	34.23
๑ เงินลงทุนชั่วคราว (5.30% - 3.00%)	26.67
๑ หุ้นชุมนุมสหกรณ์ (5.00%)	7.56
3. รายได้อื่น	0.24
๑ ค่าธรรมเนียมแรกเข้า	0.02
๑ ด/บ ธนาคาร-ออมทรัพย์	0.10
๑ เงินสนับสนุนและอื่นๆ	0.12

ปริมาณเงินลงทุนใหม่ของปี 60

1. เงินให้สมาชิกกู้	900.00 ล้านบาท
2. เงินลงทุนชั่วคราว	200.00 ล้านบาท
3. หุ้นชุมนุมสหกรณ์ฯ	0.00 ล้านบาท

แนวทางการคำนวณดอกเบี้ยจ่ายของปี 60

1. เงินรับฝากระหว่างปี	226.00 ล้านบาท
2. เงินกู้จากสหกรณ์อื่น	100.00 ล้านบาท
3. อัตราดอกเบี้ยกู้ธนาคาร MOR 7.740%, WLR 7.180%, MRR 8.06%	

56.60	1. หมวด ดอกเบี้ยจ่าย
	๑ รับฝากสมาชิก (๐.0.75%, ๐พ. 3.25%.สม.4.00%)
	๑ กู้สหกรณ์อื่น (3.00%, 4.00%), O/D 10%
5.08	2. หมวด ค่าใช้จ่ายเกี่ยวกับเจ้าหน้าที่
1.27	3. หมวด ค่าตอบแทนกรรมการ
0.10	4. หมวด ค่าตอบแทนผู้ตรวจสอบ
0.10	5. หมวด ค่าเครื่องเขียนแบบพิมพ์
7.47	6. หมวด ค่าใช้จ่ายตามโครงการ
1.95	7. หมวด ค่าใช้สอย

กำไรสุทธิ 208.93 ล้านบาท

- แนวทางการหารายได้**
1. ให้ความช่วยเหลือสมาชิกโดยยึดกรอบการให้เงินกู้เดิม
 2. ส่งเสริมด้านเงินกู้พิเศษเพื่อเฉพาะสงเคราะห์หรือเพื่อการอื่นใด เพื่อให้สมาชิกที่อยู่อาศัยเป็นของตนเอง และสร้างอาชีพให้กับครอบครัว
 3. การลงทุนเพิ่มระหว่างปีจะเป็นการลงทุนในระยะเวลาดำเนิน 3 ปี

เงินสำรอง	20.89	10%ของกำไร
ค่าบำรุงสินินิบาด	0.01	
เงินปันผล	169.98	อัตราผลตอบแทนผู้ถือหุ้น 5.00% ฐานต้นปี 3,127.15 ล้านบาท เพิ่มขึ้น 436 ล้านบาท
เงินเฉลี่ยคืน	11.17	อัตราเฉลี่ยคืน 4.54% ดอกเบี้ยเงินกู้รวม 246.13 ล้านบาท
ทุนสะสมต่างๆ	3.50	
เงินโบนัสกรรมการ	2.25	เฉลี่ยท่านละ 150,000.00 บาท
เงินโบนัสเจ้าหน้าที่	1.13	ประมาณ 4 เท่าของเงินเดือน

งบประมาณรายจ่าย - รายจ่าย ประจำปี 2560
ประมาณการรายได้ ปี 2560

รายการ	งบประมาณปี 2559		ผลการดำเนินงานปี 2559		เกินกว่า/ต่ำกว่างบประมาณ	งบประมาณปี 2560		เปรียบเทียบประมาณการปี 59 และ 60		สาระสำคัญประกอบการพิจารณา
	จำนวนเงิน	เปอร์เซ็นต์	จำนวนเงิน	เปอร์เซ็นต์		จำนวนเงิน	เปอร์เซ็นต์	จำนวนเงิน	เปอร์เซ็นต์	
รายได้										
1. ดอกเบี้ยรับ										
@ ดอกเบี้ยรับจากสมาชิก	236,595,000.00	90.14	253,088,026.42	89.49	16,493,026.42	246,128,750.00	87.43	9,533,750.00	4.03	ดอกเบี้ยรับจากสมาชิกคำนวณโดยนำฐานเงินต้นปี-ฐานเงินเพิ่มระหว่างปีอัตราดอกเบี้ยคงเดิม 6.00% และ 6.50%
- ดอกเบี้ย	1,755,000.00		1,186,148.69			2,015,000.00				1. จำนวนจากฐานเงินกู้ที่คงเหลือโดยใช้ตราหนี้การคิดดอกเบี้ยตามระยะเวลา
- สามัญ	131,300,000.00		130,609,387.40			131,430,000.00				- ดอกเบี้ย = 1,235,000.-
- โครงการ	6,402,500.00		5,971,318.22			6,012,500.00				- สามัญ = 113,100,000.-
- พิเศษ	97,137,500.00		115,321,172.11			106,671,250.00				- โครงการ = (จำนวนแยกกลุ่มประมาณการ)
										โครงการปกติ = 4,225,000.-
										โครงการซื้อหุ้น = 617,500.-
										พิเศษ = 1,842,000,000.- (คำนวณแยกตามประเภทอัตราดอกเบี้ย)
										เพื่อการอื่นใด = 358,000,000.- @6.50%*1.75/2 = 20,361,250.-
										เศษสงเคราะห์ = 1,484,000,000.- @6.00%*1.75/2 = 77,910,000.-
										รวม 217,448,750.-
										2. จำนวนจากฐานเงินที่จะปล่อยกู้เพิ่มในแต่ละเดือนวงเงิน (1,396,000,000.-) มีรายละเอียด ดังนี้
										- ฐานเงินต้นสมาชิกแต่ละเดือน @ 28,000,000.- = 336,000,000.-
										- ฐานเงินชำระหนี้และดอกเบี้ยทุกเดือน @ 50,000,000.- = 600,000,000.-
										- ฐานเงินรับชำระหนี้พิเศษเพิ่มระหว่างเดือนประมาณ 160,000,000.-
										- ฐานเงินค่าหุ้นที่ซื้อเพิ่มจากเงินปันผลและเงินกู้ประมาณ 100,000,000.-
										- ฐานเงินรับฝากที่คาดว่าจะได้รับเพิ่มประมาณ 200,000,000.-
										โดยแยกเป็นการให้กู้ประเภทต่างๆ ดังนี้ (เงินให้กู้รวม 960,000,000.-)
										@ เงินกู้ฉุกเฉิน เดือนละ 2,000,000.- @6.50%1/2 = 780,000.-
										@ เงินกู้โครงการ เดือนละ 3,000,000.- @6.50%1/2 = 1,170,000.-
										@ เงินกู้สามัญ เดือนละ 47,000,000.- @6.50%1/2 = 18,330,000.-
										@ เงินกู้พิเศษกรณีได้ เดือนละ 4,000,000.- @6.50%1/2 = 1,560,000.-
										@ เงินกู้พิเศษเฉพาะ เดือนละ 19,000,000.- @6.00%1/2 = 6,840,000.-
										รวม 28,680,000.-
@ ดอกเบี้ยรับจากสหกรณ์อื่น	0.00	0.00	179,868.85	0.06	179,868.85	909,000.00	0.32	909,000.00	0.00	@ จำนวนเงินกู้เดิม 45.80 ล้านบาท (ดอกเบี้ย 4%) ตามระยะเวลาคงเหลือของสัญญา
รวมดอกเบี้ยรับทั้งสิ้น	236,595,000.00	90.14	253,267,895.27	89.55	16,672,895.27	247,037,750.00	87.75	10,442,750.00	4.41	

งบประมาณรายได้ - รายจ่าย ประจำปี 2560
ประมาณการรายได้ ปี 2560

รายการ	งบประมาณปี 2559		ผลการดำเนินงานปี 2559		เกินกว่า/ต่ำกว่างบประมาณ	งบประมาณปี 2560		เปรียบเทียบประมาณการปี 59 และ 60		สาระสำคัญประกอบรายการพิจารณา
	จำนวนเงิน	เปอร์เซ็นต์	จำนวนเงิน	เปอร์เซ็นต์		จำนวนเงิน	เปอร์เซ็นต์	จำนวนเงิน	เปอร์เซ็นต์	
รายได้										
2. ค่าธรรมเนียมแรกเข้า	25,000.00	0.01	28,100.00	0.01	3,100.00	25,000.00	0.01	0.00	0.00	๑ คาดว่ารับสมาชิกจากปกติ. และบริษัทในเครือเพิ่ม 250@100.-
3. ดอกเบี้ยเงินฝากธนาคารออมทรัพย์	100,000.00	0.04	137,382.38	0.05	37,382.38	100,000.00	0.04	0.00	0.00	๑ สำหรับเงินฝากธนาคารประเภทออมทรัพย์ที่ได้เป็นเงินหมุนเวียน (40 ล้าน*0.50%/2)
4. ผลตอบแทนเงินลงทุนชั่วคราว	18,062,937.28	6.88	20,334,861.24	7.19	2,271,923.96	26,670,793.32	9.47	8,607,856.04	47.65	๑ เพื่อสำรองเงินรูปของเงินฝากประจำ. ผู้สัญญาใช้เงินของชุมชนเกษตรกรรม (เงินลงทุนรวม 751.48 ล้านบาท ดอกเบี้ย 5.30 - 3.30% ตามเงื่อนไข) และการลงทุนที่จะเพิ่มไหมดระหว่างปี 200.- ล้านบาท ดอกเบี้ย 3%) ๑ ผลตอบแทนจากการถือหุ้น (หุ้นเดิม 151.15*5.00%=7.56 ล้านบาท)
5. ผลตอบแทนจากภาษีเงินได้	7,557,600.00	2.88	8,790,834.67	3.11	1,233,234.67	7,557,600.00	2.69	0.00	0.00	๑ ค่าธรรมเนียมบัญชีเงินฝาก, รายได้ส่วนลดแบบพิมพ์ และเงินสนับสนุนต่างๆ
6. รายได้อื่น	120,000.00	0.05	248,144.56	0.09	128,144.56	120,000.00	0.04	0.00	0.00	
รวมรายได้ทั้งสิ้น	262,460,537.28	100.00	282,807,218.12	100.00	20,346,680.84	281,511,143.32	100.00	19,050,606.04	7.26	

งบประมาณรายได้ - รายจ่าย ประจำปี 2560
ประมาณการรายจ่าย ปี 2560

รายการ	งบประมาณปี 2559		ผลการดำเนินงานปี 2559		เกินกว่า/ต่ำกว่างบประมาณ	งบประมาณปี 2560		เปรียบเทียบงบประมาณปี 59 และ 60		สาระสำคัญประกอบการพิจารณา
	จำนวนเงิน	เปอร์เซ็นต์	จำนวนเงิน	เปอร์เซ็นต์		จำนวนเงิน	เปอร์เซ็นต์	จำนวนเงิน	เปอร์เซ็นต์	
รายจ่าย										
๑ ดอกเบี้ยจ่าย	47,288,750.00	18.02	48,850,776.24	17.27	1,562,026.24	54,413,750.00	19.33	7,125,000.00	15.07	1. จำนวนจากฐานเงินฝากที่มีอยู่ โดยใช้ตราเฉลี่ย ออมทรัพย์ 2,000,000.00 @0.75% = 15,000.00 ออมทรัพย์พิเศษ 1,538,000,000.00 @3.25% = 49,985,000.00 สิ้นมีระยะ 20,000,000.00 @4.00% = 800,000.00 รวม 50,800,000.00
สมาชิก	18,750.00		14,975.73			18,750.00				
- ออมทรัพย์	45,850,000.00		47,865,276.76			53,235,000.00				
- ออมทรัพย์พิเศษ	1,420,000.00		970,523.75			1,160,000.00				
- สิ้นมีระยะ										
๒ ดอกเบี้ยจ่าย - อื่นๆ	2,893,315.00	1.10	798,337.81	0.28	-2,094,977.19	2,189,515.00	0.78	-703,800.00	-24.33	2. จำนวนจากฐานเงินฝากที่คาดว่าจะเพิ่มในแต่ละเดือน โดยใช้ตราเฉลี่ย ออมทรัพย์ 1,000,000.00 @0.75%/2 = 3,750.00 ออมทรัพย์พิเศษ 200,000,000.00 @3.25%/2 = 3,250,000.00 สิ้นมีระยะ 18,000,000.00 @4.00%/2 = 360,000.00 รวม 3,613,750.00
- เงินกู้เบิกเงินบัญชี	120,000.00	0.05	7,959.80	0.00	-112,040.20	120,000.00	0.04	0.00	0.00	1. จำนวนดอกเบี้ยจ่ายเงินเบิกเกินบัญชีในกรณีที่มีการใช้เงิน โดยใช้ตราเฉลี่ยไม่เกิน 10,000.00/เดือน = 120,000.00 (1,200,000*10%/12)
- เงินกู้หมุนเวียนและ	2,754,800.00	1.05	772,723.59	0.27	-1,982,076.41	2,049,950.00	0.73	-704,850.00	-25.59	@ จำนวนเงินกู้เดิม 3.33 ล้านบาท (ดอกเบี้ย 3%) และ ใหม่ 100 ล้านบาท (ดอกเบี้ย 4%/2)
- สหกรณ์อื่น	18,515.00	0.01	17,654.42	0.01	-860.58	19,565.00	0.01	1,050.00	5.67	@ จำนวนเงินต้นประกันเดิม 547,000.- @ 3.50% = 19,145.-, ใหม่ 24,000 @ 3.50%/2 = 420.-
- ดอกเบี้ยจ่าย										
- เงินค้ำประกันเจ้าหน้าที่										
รวมดอกเบี้ยจ่ายทั้งสิ้น	50,182,065.00	19.12	49,649,114.05	17.56	-532,950.95	56,603,265.00	20.11	6,421,200.00	12.80	

งบประมาณรายได้ - รายจ่าย ประจำปี 2560

ประมาณการรายจ่าย ปี 2560

รายการ	งบประมาณปี 2559		เงินกว่า/ต่ำกว่างบประมาณ	งบประมาณปี 2560		เปรียบเทียบประมาณการปี 59 และ 60		สาระสำคัญประกอบการพิจารณา
	จำนวนเงิน	เปอร์เซ็นต์		จำนวนเงิน	เปอร์เซ็นต์	จำนวนเงิน	เปอร์เซ็นต์	
2. ค่าใช้จ่ายเกี่ยวกับสำนักงาน								
@ เงินเดือน	3,204,324.00	1.22	-135,452.00	3,385,541.00	1.20	181,217.00	5.66	1. จำนวนเงินสำหรับการปรับเงินเดือนเพิ่มปี 2560 - ปรับเงินเดือนเพิ่มของเจ้าหน้าที่เดิม ประจำปี 2559 8% ของเงินกลางฐานเงินเดือน (215,280*8% *12 = 206,669+3,178,872 = 3,385,541)
@ ค่าตอบแทนช่วยเหลืองาน	132,000.00	0.05	-17,800.00	132,000.00	0.05	0.00	0.00	@ สำหรับบุคคลที่จะมาช่วยงานสหกรณ์นอกเหนือจากพนักงานประจำ (11,000*12)
@ ค่าล่วงเวลา	320,000.00	0.12	-215,707.81	165,000.00	0.06	-155,000.00	-48.44	@ สำหรับเงินจ้างเป็นและเร่งด่วน จำนวนไว้ 5% (3,300,000*5%)
@ บ้านเหินเจ้าหน้าที่	614,335.00	0.23	-39,831.00	654,566.00	0.23	41,250.00	6.71	@ จำนวนจากอายุการทำงานของพนักงานแต่ละคนจากฐานเงินเดือน
@ เงินสมทบกองทุนประกันสังคม	45,480.00	0.02	1,100.00	54,580.00	0.02	9,060.00	19.92	@ เพื่อสะสมเป็นกองทุนบำเหน็จเจ้าหน้าที่
@ ค่าเครื่องแบบเจ้าหน้าที่	24,000.00	0.01	-4,000.00	24,000.00	0.01	0.00	0.00	@ ตามพบ.ประกันสังคมฉบับใหม่ที่นายจ้างจะต้องจ่ายสมทบเข้ากองทุนเงินทดแทนและประกันสังคม
@ ค่ารักษาพยาบาล	420,000.00	0.16	-145,341.00	600,000.00	0.21	180,000.00	42.86	@ สำหรับเจ้าหน้าที่ 6 คน @ 100,000-(ค่ารักษาพยาบาลและค่าตรวจสุขภาพประจำปี)
@ ค่าช่วยเหลือการศึกษาบุตร	57,500.00	0.02	0.00	64,500.00	0.02	7,000.00	12.17	@ สำหรับเป็นค่าช่วยเหลือการศึกษาบุตรเจ้าหน้าที่
รวมค่าใช้จ่ายเกี่ยวกับสำนักงาน	4,817,639.00	1.84	-557,031.81	5,081,166.00	1.80	263,527.00		
3. ค่าตอบแทนผู้บริหาร								
@ ค่าเบี้ยประชุม (กรรมการและอนุกรรมการ)	732,000.00	0.28	-203,200.00	732,000.00	0.26	0.00	0.00	1. จำนวนเบี้ยประชุมประจำปีเดือน,ประชุมเงินผู้สามัญ,เงินผู้พิเศษ,อื่น(รวมอนุกรรมการ) ประชุมกรรมการประจำปีเดือน 12 ครั้ง @ 15 คน/1,000.- = 180,000.00 ประชุมอนุกรรมการประจำปีเดือน 12 ครั้ง @ 15 คน/2,000.- = 360,000.00 ประชุมเงินผู้สามัญ 24 ครั้ง @ 5 คน/800 = 96,000.00 ประชุมเงินผู้พิเศษ 12 ครั้ง @ 5 คน/800 = 48,000.00 ประชุมคณะกรรมการทำงานอื่นๆ 6 ครั้ง @ 10 คน/800 = 48,000.00
@ ค่าตอบแทนกรรมการ	540,000.00	0.21	0.00	540,000.00	0.19	0.00	0.00	@ ค่าตอบแทนสำหรับกรรมการ 5 ตำแหน่ง
รวมค่าตอบแทนกรรมการ	1,272,000.00	0.48	-203,200.00	1,272,000.00	0.45	0.00	0.00	@ ประธาน, รองประธาน (2 คน), เดือนละ 5,000@12@3 = 180,000.00 @ เภรณัติก, เลขานุการ เดือนละ 7,500@12@2 = 180,000.00 @ ผู้จัดการ เดือนละ 15,000@12 = 180,000.00

งบประมาณรายได้ - รายจ่าย ประจำปี 2560
ประมาณการรายจ่าย ปี 2560

รายการ	งบประมาณปี 2559		ผลการดำเนินงานปี 2559		เกินกว่า/ต่ำกว่างบประมาณ	งบประมาณปี 2560		เปรียบเทียบประมาณการปี 59 และ 60		สาระสำคัญประกอบรายการพิจารณา
	จำนวนเงิน	เปอร์เซ็นต์	จำนวนเงิน	เปอร์เซ็นต์		จำนวนเงิน	เปอร์เซ็นต์	จำนวนเงิน	เปอร์เซ็นต์	
4. ค่าตอบแทนผู้ตรวจสอบ @ ค่าตอบแทนผู้ตรวจสอบกิจการ @ ค่าตอบแทนผู้สอบบัญชีสหกรณ์	50,000.00 50,000.00	0.02 0.02	50,000.00 50,000.00	0.02 0.02	0.00 0.00	50,000.00 50,000.00	0.02 0.02	0.00 0.00	0.00 0.00	ค่าตอบแทนสำหรับค่าตรวจสอบของผู้ตรวจสอบกิจการ จำนวน 2 ท่าน ค่าตอบแทนสำหรับผู้สอบบัญชีสหกรณ์ที่จัดจ้างจากหน่วยงานภาคเอกชน
รวม	100,000.00	0.04	100,000.00	0.04	0.00	100,000.00	0.04	0.00	0.00	
5. ค่าเครื่องเขียนแบบพิมพ์ @ ค่าแบบพิมพ์ @ ค่าวัสดุสำนักงาน	20,000.00 80,000.00	0.01 0.03	26,288.98 46,018.87	0.01 0.02	6,288.98 -33,981.13	20,000.00 80,000.00	0.01 0.03	0.00 0.00	0.00 0.00	คำนวณจากแบบพิมพ์และวัสดุสำนักงานที่ใช้จริงและสำรองเพื่อการเปลี่ยนแปลงระบบ Com @ แบบพิมพ์ สลิปใบรับฝาก และ ใบถอนเงินฝาก - สมุดเงินฝากแบบธนาคาร สำหรับให้บริการลูกค้าเงินฝาก - กระดาษ A4 สมุดบัญชี และอุปกรณ์ที่เป็นแบบพิมพ์ต่าง @ ปากกา, อุปกรณ์สำรองข้อมูล, แฟ้มเอกสารและคำวัสดุอื่นที่ใช้ในการทำงาน @ ค่าพิมพ์ Ink Printer, Fax, Passbook และแท็บเล็ตเครื่อง Fax
รวม	100,000.00	0.04	72,307.85	0.03	-27,692.15	100,000.00	0.04	0.00	0.00	
6. ค่าใช้จ่ายตามโครงการ @ ค่าใช้จ่ายการระดมเงินกู้ @ ค่าใช้จ่ายประชาสัมพันธ์ @ ค่าเบี้ยประกันชีวิตสมาชิก	3,540,000.00 600,000.00 1,500,000.00	1.35 0.23 0.57	3,531,437.00 47,960.36 779,224.00	1.25 0.02 0.28	-8,563.00 -552,039.64 -720,776.00	3,865,000.00 600,000.00 1,640,000.00	1.37 0.21 0.58	325,000.00 0.00 140,000.00	9.18 0.00 9.33	@ เป็นค่าใช้จ่ายประชุม+พาหนะ (1,500*2,000),ค่าอาหาร(250*2,000),ค่าของรางวัลสำหรับผู้มาประชุมใหญ่ @ สำหรับจัดการโครงการประชาสัมพันธ์งานสหกรณ์และของรางวัลแจกผู้ปลูกกระถุนใหม่ @ สำหรับการประชุมสัมมนาสำหรับสมาชิกเก่า 4 ปีละ 100,000.00 / 100.00 และสมาชิกใหม่ 100,000.-/100.00 @ สำหรับค่าลงทะเบียนเข้าอบรมสัมมนากรรมการ, อนุกรรมการ, ผู้ตรวจสอบกิจการและเจ้าหน้าที่ เพื่อการศึกษาอบรมภายในประเทศและต่างประเทศ @ สำหรับจัดสัมมนาวิชาการสหกรณ์แม่ตมจิก (200 คน@ 5,000.00) @ สำหรับจัดพิมพ์หนังสือรายงานประจำปี(2,000*55) (ลง Website)
@ ค่าพัฒนาความรู้ (กรรมการและเจ้าหน้าที่) @ ค่าใช้จ่ายโครงการให้ความรู้แก่สมาชิก @ ค่าจัดทำหนังสือรายงานกิจการ	260,000.00 1,000,000.00 84,800.00	0.10 0.38 0.03	130,200.00 781,829.50 73,600.00	0.05 0.28 0.03	-129,800.00 -218,170.50 -11,200.00	260,000.00 1,000,000.00 110,000.00	0.09 0.36 0.04	0.00 0.00 25,200.00	0.00 0.00 29.72	
รวมค่าใช้จ่ายตามโครงการ	6,984,800.00	2.66	5,344,250.86	1.89	-1,640,549.14	7,475,000.00	2.66	490,200.00	7.02	

งบประมาณรายได้ - รายจ่าย ประจำปี 2560

ประมาณการรายจ่าย ปี 2560

รายการ	งบประมาณ ปี 2559		ผลการดำเนินงาน ปี 2559		เกินกว่า/ต่ำกว่า งบประมาณ	งบประมาณ ปี 2560		เปรียบเทียบประมาณการ ปี 59 และ 60		สาระสำคัญประกอบรายการพิจารณา
	จำนวนเงิน	เปอร์เซ็นต์	จำนวนเงิน	เปอร์เซ็นต์		จำนวนเงิน	เปอร์เซ็นต์	เปอร์เซ็นต์		
								จำนวนเงิน	เปอร์เซ็นต์	
7. ค่าใช้สอย										
@ ค่าเบี่ยงเบนต้นทุน	900,000.00	0.34	820,980.00	0.29	-79,020.00	900,000.00	0.32	0.00	0.00	@ ค่าเบี่ยงเบน ค่าพาหนะ และค่าที่พักสำหรับกรรมการ อนุกรรมการ ผู้ตรวจสอบกิจการ และเจ้าหน้าที่ กรณีเข้าร่วมศึกษาอบรมกับหน่วยงานต่างๆ และการปฏิบัติงานในสหกรณ์สำหรับเป็นค่าพาหนะเดินทางเข้าประชุมประจำเดือน และเพื่อการบริหารกิจการของสหกรณ์
@ ค่ารับรอง	100,000.00	0.04	125,524.00	0.04	25,524.00	100,000.00	0.04	0.00	0.00	@ สำหรับอาหารเครื่องดื่ม, กรรมการ, สำหรับผู้เยี่ยมชมและช่วยงานสหกรณ์, รับรองผู้ตรวจบัญชี
@ ค่าธรรมเนียมธนาคาร	163,000.00	0.06	135,570.00	0.05	-27,430.00	163,000.00	0.06	0.00	0.00	@ สำหรับค่าสมุดเช็ค, อากาศแม่พิมพ์, ค่าธรรมเนียมเงินโอนสำหรับเงินปันผล, ผู้ฝากเงิน, ผู้กู้เงิน และเพื่อการดำเนินงานสหกรณ์
@ ค่าธรรมเนียมไปรษณีย์	20,000.00	0.01	20,884.00	0.01	884.00	20,000.00	0.01	0.00	0.00	@ สำหรับค่าใช้จ่ายติดต่อสมาชิกและหน่วยงานภายนอกทางไปรษณีย์
@ ค่าถ่ายเอกสาร	5,000.00	0.00	0.00	0.00	-5,000.00	5,000.00	0.00	0.00	0.00	@ กรณีมีความจำเป็นต้องจ้างหน่วยงานภายนอกดำเนินการ
@ ค่าใช้จ่ายทั่วไป	100,000.00	0.04	20,263.65	0.01	-79,736.35	100,000.00	0.04	0.00	0.00	@ สำหรับรายจ่ายที่ไม่สามารถจัดหมวดหมู่ได้และค่าอุปกรณ์ที่ราคาไม่แพงและมีอายุการใช้งานน้อย
@ ค่าเสื่อมราคา	79,301.00	0.03	20,612.25	0.01	-58,688.75	40,600.00	0.01	-38,701.00	-48.88	@ คำนวณจากค่าเสื่อมราคาสินทรัพย์ เดิม 31,000*20% = 6,200, ใหม่ 172,000*20% = 34,400-
@ ค่าสินทรัพย์ตัดจ่าย	269,200.00	0.10	243,335.20	0.09	-25,864.80	269,200.00	0.10	0.00	0.00	@ ตัดจ่ายสินทรัพย์ที่ไม่มีตัวตน ระบบโปรแกรม ใหม่ 800,000*20% = 160,000,- ตัดจ่ายค่าตกแต่งปรับปรุงห้อง 546,000*20% = 109,200 (รวมเป็น 269,200.00 บาท)
@ หนังสือส่งสูญ	0.00	0.00	7,405.13	0.00	7,405.13	7,405.13	0.00	7,405.13	0.00	@ สำหรับค่าเดือนหนังสือสูญของเอกสารรับ ลูกหนี้ตามคำพิพากษา
@ ค่าใช้จ่ายเพื่อการสื่อสาร	12,000.00	0.00	3,884.61	0.00	-8,115.39	12,000.00	0.00	0.00	0.00	@ สำหรับบริการติดต่อกรรมการและสมาชิกโดยทางโทรศัพท์มือถือและทางไกล @ 1,000.*12
@ ค่าวารสาร	3,600.00	0.00	760.00	0.00	-2,840.00	3,600.00	0.00	0.00	0.00	@ สำหรับการซื้อหนังสือและวารสารที่นำเสนอให้บริการสมาชิก (300*12)
@ ค่าใช้จ่ายในการดำเนินงาน	60,000.00	0.02	12,800.00	0.00	-47,200.00	60,000.00	0.02	0.00	0.00	@ สำหรับเป็นค่าใช้จ่ายเกี่ยวกับบริการด้านคดีความทางกฎหมาย (ค่าธรรมเนียมศาล, ค่าทนายความ, ค่าใช้จ่ายทางศาลและค่าใช้จ่ายอื่นๆ ที่เกี่ยวข้อง)
@ ค่าดูแลระบบงานโปรแกรม	0.00	0.00	0.00	0.00	0.00	107,000.00	0.04	107,000.00	0.00	@ สำหรับเป็นค่าดูแลระบบงานโปรแกรมคอมพิวเตอร์สหกรณ์ที่พัฒนาโดยบริษัท SO-AT
@ ค่าเช่าสัญญาณอินเตอร์เน็ต	28,000.00	0.01	24,688.75	0.01	-3,311.25	28,000.00	0.01	0.00	0.00	@ สำหรับเป็นค่าเช่าสัญญาณอินเตอร์เน็ต 385@ 2,237.*12 ค่าคงจะเป็นเงินต้นแบบ 500 บาท/ปี
@ ค่าเช่าอุปกรณ์สำนักงาน	130,000.00	0.05	62,274.00	0.02	-67,726.00	130,000.00	0.05	0.00	0.00	@ สำหรับเป็นค่าเช่าเครื่อง printer 2 เครื่องและเครื่องคอมพิวเตอร์ 5 เครื่อง
รวมค่าใช้สอย	1,870,101.00	0.71	1,498,981.59	0.53	-371,119.41	1,945,805.13	0.69	75,704.13	4.05	หมายเหตุ ค่าใช้จ่ายทุกตัวสามารถจ่ายได้
รวมค่าใช้จ่ายทั้งสิ้น	65,326,605.00	24.89	61,994,061.54	21.92	-3,332,543.46	72,577,236.13	25.78	7,250,631.13	11.10	(การเปรียบเทียบประมาณการปี 59 และ 60 เป็น เปอร์เซ็นต์ต้น ต้นคำนวณจากจำนวนเงินหลังคง
กำไรสุทธิ	197,133,932.28	75.11	220,813,156.58	78.08	23,679,224.30	208,933,907.19	74.22	11,799,974.91	5.99	คูณ 100 หร จำนวนเงินของประมาณการปี 59)

รายงานการตรวจสอบกิจการประจำปี สหกรณ์ออมทรัพย์ รุรกิจก๊าซ ปตท. จำกัด สำหรับปีทางบัญชีสิ้นสุดวันที่ 30 กันยายน 2559

เรียน ที่ประชุมใหญ่สหกรณ์ออมทรัพย์รุรกิจก๊าซ ปตท. จำกัด

ตามที่ประชุมใหญ่สามัญประจำปี 2558 เมื่อวันที่ 19 พฤศจิกายน 2558 ได้มีมติเลือกตั้งข้าพเจ้าและคณะเป็นผู้ตรวจสอบกิจการ ประจำปีทางบัญชี 2559 ซึ่งข้าพเจ้าและคณะได้เข้าทำการตรวจสอบและรายงานผลการตรวจสอบต่อคณะกรรมการดำเนินการเป็นประจำทุกเดือนที่เข้าตรวจสอบ ข้าพเจ้าจึงขอเสนอผลการตรวจสอบประจำปีโดยสรุป ดังนี้

1. วัตถุประสงค์ของการตรวจสอบ

- 1.1 เพื่อตรวจสอบประเมินผลและให้ข้อเสนอแนะการปฏิบัติงานด้านบัญชีและการเงิน
- 1.2 เพื่อตรวจสอบและให้ข้อเสนอแนะเกี่ยวกับการบริหารและดำเนินการของสหกรณ์
- 1.3 เพื่อตรวจสอบการดำเนินงานด้านอื่นๆ ของสหกรณ์

2. ขอบเขตการตรวจสอบ

- 2.1 ตรวจสอบความถูกต้องของการบันทึกบัญชีตามเอกสารหลักฐาน
- 2.2 ตรวจสอบการควบคุมเงินตามระเบียบและข้อกำหนดของสหกรณ์
- 2.3 ตรวจสอบการดำเนินงานตามวัตถุประสงค์ กฎหมาย ข้อบังคับ ระเบียบและมติที่ประชุม
- 2.4 ตรวจสอบการบริหารงานของคณะกรรมการดำเนินการตามแผนงานและงบประมาณที่กำหนดไว้

3. วิธีการตรวจสอบ

- 3.1 ตรวจสอบเอกสารใบสำคัญรับ-จ่ายเงิน, สัญญากู้ยืมและเอกสารประกอบ, ใบคำขอเปิดบัญชีเงินฝาก
- 3.2 ตรวจสอบความสัมพันธ์ของรายการต่างๆ เทียบกับรายการทางบัญชีและรายการเดินบัญชีธนาคาร
- 3.3 ตรวจสอบทรัพย์สินที่มีตัวตน
- 3.4 ใช้วิธีการสังเกต สอบถาม จดบันทึก คำนวณ การวิเคราะห์เชิงเปรียบเทียบ

4. ผลการตรวจสอบและข้อเสนอแนะ

4.1 ด้านการบริหารงานทั่วไป

สหกรณ์มีการกำหนดนโยบายการดำเนินงานด้านต่างๆ โดยมีคณะกรรมการรับผิดชอบแต่ละคณะไว้ชัดเจน ตามวัตถุประสงค์ของสหกรณ์ที่กำหนดไว้ในข้อบังคับ มีการประชุมคณะกรรมการเพื่อพิจารณาการดำเนินงาน การอนุมัติเงินกู้และความเคลื่อนไหวของธุรกิจเป็นประจำทุกเดือน มีการจัดทำงบประมาณรายรับและรายจ่ายไว้ล่วงหน้าและสามารถปฏิบัติตามแผนที่ตั้งไว้

คณะกรรมการได้พัฒนาปรับปรุงข้อเสนอแนะและข้อสังเกตในการจัดการประชุมใหญ่สามัญประจำปีที่ผ่านมาในเรื่องการส่งสำเนาบทสรุปให้แก่สมาชิกล่วงหน้าก่อนวันจัดประชุมใหญ่ไม่น้อยกว่า 7 วัน ตามข้อบังคับของสหกรณ์ฯ ข้อที่ 23 วรรคสาม รวมทั้งวาระการประชุมและรายละเอียดวาระที่ต้องขอให้ที่ประชุมใหญ่พิจารณาอนุมัติ โดยการจัดส่งผ่านไปรษณีย์อิเล็กทรอนิกส์ในการประชุมใหญ่สามัญประจำปีครั้งนี้

4.2 ด้านการบัญชี

การจัดทำบัญชี มีเอกสารหลักฐานประกอบการบันทึก และมีการใช้โปรแกรมระบบบัญชีคอมพิวเตอร์ของบริษัท SO-AT มีการประมวลผลข้อมูลและใช้รายงานผลจากโปรแกรมบัญชี นอกจากนี้ยังมีการเก็บรักษาข้อมูลความปลอดภัยและสำรองข้อมูลไว้เพื่อป้องกันการสูญเสียชีวิตข้อมูลที่สำคัญ

4.3 ด้านการเงิน

สหกรณ์มีการกำหนดระเบียบว่าด้วยการเก็บรักษาเงินไว้อย่างเหมาะสมเทียบกับความจำเป็นในการรับและจ่ายเงินรายวัน ซึ่งกำหนดให้เก็บรักษาเงินสดได้ไม่เกินวันละ 40,000 บาท จากการตรวจสอบประจำเดือนและสุ่มตรวจ ไม่พบว่ามี การเก็บรักษาเงินสดไม่สอดคล้องกับระเบียบดังกล่าว การจ่ายเงินโดยเช็คสั่งจ่ายเป็นไปตามระเบียบกระทำโดยผู้มีอำนาจลงนาม 2 คนร่วมกันและประทับตราของสหกรณ์

4.4 ด้านสินเชื่อ

4.4.1 เงินให้กู้แก่สมาชิก

การให้เงินกู้แก่สมาชิกประเภทต่างๆ ระหว่างปีเป็นไปตามข้อบังคับ ระเบียบของสหกรณ์และผ่านการอนุมัติจากคณะกรรมการเงินกู้ที่ได้รับมอบหมาย รวมทั้งมีการนำเข้าไปประชุมคณะกรรมการดำเนินการประจำเดือนเพื่อพิจารณาอนุมัติ มีหลักฐานประกอบการเป็นหนี้และการค้ำประกันครบถ้วน

ระหว่างปีมีการแก้ไขแบบฟอร์มเงินกู้ และค้ำประกันให้สอดคล้องกับกฎหมายที่แก้ไขใหม่ และการปรับหลักเกณฑ์ เงื่อนไขการให้เงินกู้พิเศษ เพื่อให้สอดคล้องกับสถานะทางเศรษฐกิจและเป็นการบริหารความเสี่ยงให้เกิดประโยชน์สูงสุด โดยสมาชิกไม่เดือดร้อน สหกรณ์ไม่เสียหาย

4.4.2 เงินให้กู้แก่สหกรณ์อื่น

ในระหว่างปีเมื่อวันที่ 29 สิงหาคม 2559 สหกรณ์ได้อนุมัติเงินกู้ให้แก่สหกรณ์ ออมทรัพย์กองการฝึกกองเรือยุทธการจำกัด เป็นจำนวนเงิน 50 ล้านบาท อัตราดอกเบี้ยร้อยละ 4 ต่อปีกำหนดเวลาชำระคืนภายใน 12 งวด ซึ่งเป็นไปตามระเบียบว่าด้วยการให้สหกรณ์อื่นกู้ยืมเงิน พ.ศ. 2547 และมีเอกสารประกอบการกู้ยืมเงิน ค้ำประกันถูกต้องครบถ้วน

4.5 ด้านการลงทุนและเงินฝากสหกรณ์อื่น

สหกรณ์มีการลงทุนโดยการถือหุ้นดังนี้

หุ้นชุมนุมสหกรณ์ออมทรัพย์ฯ	151,152,000 บาท
หุ้นบริษัทสหประกันชีวิต	200,000 บาท
รวม	151,352,000 บาท

สหกรณ์มีการลงทุนโดยการฝากเงินกับสหกรณ์อื่นดังนี้

ชุมนุมสหกรณ์ออมทรัพย์แห่งประเทศไทยจำกัด 661,492,485.91 บาท
(ประกอบด้วยบัตรเงินฝากรวม 20 ฉบับ)

การลงทุนของสหกรณ์ในด้านต่างๆ เป็นไปตามระเบียบและข้อบังคับของสหกรณ์รวมทั้งสอดคล้องกับ พ.ร.บ.สหกรณ์ พ.ศ. 2542 มาตรา 62 การตรวจสอบพบว่าเอกสารบัตรเงินฝากทั้ง 20 ฉบับนั้นมีการจัดเก็บในที่ปลอดภัยและมีจำนวนเงินรวมครบถ้วนตามบัญชีรวมทั้ง เอกสารใบหุ้นมีจำนวนครบถ้วนถูกต้องตรงตามบัญชีตรวจสอบได้

4.6 ด้านการรับฝากเงิน

ปัจจุบันสหกรณ์รับฝากเงินจากสมาชิก 3 ประเภท โดยในระหว่างปีมีการรับฝาก, ถอนเงิน และจ่ายคืนเงินฝากโดยรวมเป็นไปตามที่สหกรณ์กำหนด มีหลักฐานการฝาก-ถอน ครบถ้วนมีรายละเอียดยอดคงเหลือถูกต้องตรงตามบัญชี

มีเพียงข้อสังเกตเล็กน้อยในกรณีที่สมาชิกขอเปิดบัญชีเงินฝากโดยไม่ใช้ชื่อตนเองแต่กลับใช้ชื่อกองทุนนำหน้าแทน ซึ่งอาจทำให้เข้าใจผิดได้ว่าสหกรณ์รับฝากเงินจากกองทุนหรือหน่วยงานภายนอกที่ไม่ใช่สมาชิกของสหกรณ์ได้ ซึ่งทางคณะกรรมการได้ปรับปรุงชื่อในบัญชีเงินฝากให้เหมาะสม ตามข้อสังเกตเช่นว่านั้นแล้ว

5. สรุปผลการตรวจสอบ

จากการตรวจสอบไม่พบข้อสังเกตที่มีนัยสำคัญหรือ ที่มีแนวโน้มในทางที่ไม่สุจริต การดำเนินงานและการบริหารงานโดยรวมเป็นไปตามข้อบังคับ ระเบียบ กฎหมายและมติที่ประชุมใหญ่ของสหกรณ์ฯ ด้วยความมุ่งมั่นทุ่มเทของคณะกรรมการ และเจ้าหน้าที่ ได้ร่วมแรง ร่วมมือ ร่วมใจใช้ทรัพยากรและเครื่องมือทางการบริหารจัดการอย่างมีประสิทธิภาพ เต็มกำลังความรู้ความสามารถ สะท้อนให้เห็นถึงประสิทธิผล ทำให้สหกรณ์ได้รับผลการดำเนินการเกินกว่าที่คาดหวังไว้ สร้างความพึงพอใจให้กับสมาชิกทุกท่าน ในการเข้าตรวจสอบและให้คำแนะนำนั้นได้รับความร่วมมือและการอำนวยความสะดวกจากเจ้าหน้าที่และคณะกรรมการเป็นอย่างดีทางคณะผู้ตรวจสอบขอขอบคุณมา ณ ที่นี้ด้วย

จึงเรียนมาเพื่อโปรดพิจารณา



(นายประมวล จำปาทอง)
ผู้ตรวจสอบกิจการ

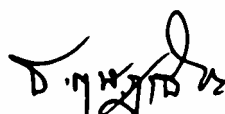

(นายธีรพงศ์ กฤษฎาธิระ)
ผู้ตรวจสอบกิจการ

มติที่ประชุม

.....
.....
.....

พิจารณาอนุมัติงบแสดงฐานะการเงิน งบกำไรขาดทุน และงบกระแสเงินสด ประจำปี 2559

หนังสือรับรองของสหกรณ์

วันที่ 20 ตุลาคม 2559

เรียน ผู้สอบบัญชีสหกรณ์ออมทรัพย์ธุรกิจก๊าซ ปตท. จำกัด

หนังสือรับรองฉบับนี้ให้ไว้เพื่อประโยชน์ของท่านในการตรวจสอบงบการเงินของสหกรณ์ออมทรัพย์ธุรกิจก๊าซ ปตท. จำกัด สำหรับปีสิ้นสุดวันที่ 30 กันยายน 2559 เพื่อแสดงความเห็นว่างบการเงินดังกล่าวแสดงฐานะการเงิน ณ วันที่ 30 กันยายน 2559 ผลการดำเนินงานและกระแสเงินสด สำหรับปีสิ้นสุดวันเดียวกันของสหกรณ์ออมทรัพย์ธุรกิจก๊าซ ปตท. จำกัด โดยถูกต้องตามที่ควรในสาระสำคัญตามระเบียบที่นายทะเบียนสหกรณ์กำหนดหรือไม่

ข้าพเจ้าเป็นผู้รับผิดชอบในการจัดให้มีการจัดการที่มีประสิทธิภาพ เพื่อให้การดำเนินงานของสหกรณ์เป็นไปตามกฎหมายสหกรณ์ ระเบียบ ข้อบังคับที่เกี่ยวข้อง

ข้าพเจ้าขอรับรองรายละเอียดที่เกี่ยวกับงบการเงินที่ท่านตรวจสอบตามที่ข้าพเจ้าทราบ และคิดว่าควรจะเป็นดังต่อไปนี้

1. งบการเงินไม่มีการแสดงข้อมูลที่ขัดต่อข้อเท็จจริงอันเป็นสาระสำคัญ ซึ่งรวมถึงการละเว้นการแสดงรายการและข้อมูลต่างๆ
2. ข้าพเจ้าได้จัดเอกสารหลักฐานและข้อมูลดังต่อไปนี้ให้ท่านตรวจสอบครบถ้วนแล้วคือ
 - 2.1 บันทึกทางการบัญชี เอกสารหลักฐานประกอบรายการบัญชี และข้อมูลอื่นที่เกี่ยวข้องทั้งหมด
 - 2.2 รายงานการประชุมคณะกรรมการดำเนินการและรายงานการประชุมใหญ่
3. ไม่มีรายการผิดปกติที่เกี่ยวข้องกับการกระทำของคณะกรรมการดำเนินการหรือเจ้าหน้าที่ของสหกรณ์ผู้ซึ่งมีหน้าที่สำคัญเกี่ยวกับระบบบัญชีและระบบการควบคุมภายในหรือรายการผิดปกติที่มีผลกระทบอย่างมีสาระสำคัญต่องบการเงิน
4. สหกรณ์ได้ปฏิบัติตามเงื่อนไขของสัญญาทั้งหมด ซึ่งหากไม่ปฏิบัติตามอาจมีผลกระทบอย่างมีสาระสำคัญต่องบการเงิน นอกจากนี้สหกรณ์ได้ปฏิบัติตามระเบียบและข้อกำหนดของหน่วยงานราชการหรือหน่วยงานที่กำกับดูแลซึ่งหากไม่ปฏิบัติตามอาจมีผลกระทบอย่างมีสาระสำคัญต่องบการเงิน
5. สหกรณ์ไม่ได้รับหนังสือแจ้งจากหน่วยงานราชการอันมีผลต่องบการเงิน เพราะมิได้ปฏิบัติตามกฎหมายหรือข้อบังคับ ซึ่งรวมถึงการถูกเรียกชดเชยหรือถูกประเมินภาษีอากรหรือมีหนี้สินที่อาจเกิดขึ้นในภายหลังซึ่งควรจะได้นำมาพิจารณาเปิดเผยในหมายเหตุประกอบงบการเงิน หรือใช้เป็นหลักเกณฑ์ในการตั้งสำรองค่าเสียหายที่อาจเกิดขึ้น

6. รายการหรือข้อมูลดังต่อไปนี้มีการบันทึกหรือเปิดเผยไว้อย่างเพียงพอและเหมาะสมในงบการเงิน

6.1 รายการธุรกิจที่มีกับสาขาของสหกรณ์หรือบุคคลอื่น

6.2 ข้อตกลงกับสถาบันการเงินเกี่ยวกับภาระผูกพันเงินฝากหรือข้อจำกัดการใช้เงินกู้

6.3 สินทรัพย์ที่ใช้เป็นหลักประกัน

7. สหกรณ์มีกรรมสิทธิ์ในสินทรัพย์ทั้งหมดอย่างถูกต้องตามกฎหมาย และไม่มีภาระผูกพัน หรือข้อผูกมัดใดๆ ในสินทรัพย์ของสหกรณ์ เว้นแต่ที่ได้เปิดเผยไว้ในหมายเหตุประกอบงบการเงิน

8. สหกรณ์ได้บันทึกหรือเปิดเผยรายการหนี้สินทั้งหมดของสหกรณ์ทั้งที่เกิดขึ้นแล้วและอาจเกิดขึ้นในภายหน้าไว้อย่างเหมาะสม รวมทั้งได้มีการเปิดเผยไว้ในหมายเหตุประกอบงบการเงินเกี่ยวกับหลักประกันทั้งหมดที่สหกรณ์ให้แก่บุคคลที่สาม นอกจากนี้สหกรณ์ไม่มีคดีฟ้องร้องอื่นและไม่มีคดีที่คาดว่าจะเกิดขึ้น

9. นอกจากเรื่องที่อธิบายไว้ในหมายเหตุประกอบงบการเงินแล้ว ไม่มีเหตุการณ์ใดเกิดขึ้นหรือไม่ปรากฏข้อเท็จจริงใดที่มีผลกระทบต่องบการเงินอย่างมีสาระสำคัญ ซึ่งต้องนำมาปรับปรุงงบการเงินหรือเปิดเผยในหมายเหตุประกอบงบการเงินอีก

ขอแสดงความนับถือ

(ลงชื่อ)



(นายวิศักดิ์ ไทพิทักษ์)

ประธานกรรมการ

(ลงชื่อ)

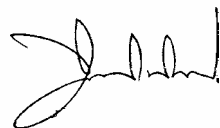

(นายชูชาติ พันธัมพร)

กรรมการปฏิบัติหน้าที่ผู้จัดการ

รายงานของผู้สอบบัญชี

เสนอ นายทะเบียนสหกรณ์

ข้าพเจ้าได้ตรวจสอบงบการเงินของ สหกรณ์ออมทรัพย์ธุรกิจก๊าซ ปตท. จำกัด ซึ่งประกอบด้วยงบแสดงฐานะการเงิน ณ วันที่ 30 กันยายน 2559 งบกำไรขาดทุนและงบกระแสเงินสด สำหรับปีสิ้นสุดวันเดียวกัน รวมถึงหมายเหตุสรุบบัญชีที่สำคัญและหมายเหตุเรื่องอื่นๆ

ความรับผิดชอบของคณะกรรมการดำเนินการสหกรณ์ต่องบการเงิน

คณะกรรมการดำเนินการสหกรณ์เป็นผู้รับผิดชอบในการจัดทำและการนำเสนองบการเงินเหล่านี้โดยถูกต้องตามที่ควรตามระเบียบนายทะเบียนสหกรณ์ และรับผิดชอบเกี่ยวกับการควบคุมภายในที่คณะกรรมการดำเนินการสหกรณ์พิจารณาว่าจำเป็นเพื่อให้สามารถจัดทำงบการเงินที่ปราศจากการแสดงข้อมูลที่ขัดต่อข้อเท็จจริงอันเป็นสาระสำคัญไม่ว่าจะเกิดจากการทุจริตหรือข้อผิดพลาด

ความรับผิดชอบของผู้สอบบัญชี

ข้าพเจ้าเป็นผู้รับผิดชอบในการแสดงความเห็นต่องบการเงินดังกล่าวจากผลการตรวจสอบของข้าพเจ้า ข้าพเจ้าได้ ปฏิบัติงานการตรวจสอบตามมาตรฐานการสอบบัญชี และระเบียบนายทะเบียนสหกรณ์ ซึ่งกำหนดให้ข้าพเจ้าปฏิบัติตามข้อกำหนดด้านจรรยาบรรณของผู้สอบบัญชีสหกรณ์ รวมถึงวางแผนและปฏิบัติงานตรวจสอบเพื่อให้ได้ความเชื่อมั่นอย่างสมเหตุสมผลว่า งบการเงินปราศจากการแสดงข้อมูลที่ขัดต่อข้อเท็จจริงอันเป็นสาระสำคัญหรือไม่

การตรวจสอบรวมถึงการใช้วิธีการตรวจสอบเพื่อให้ได้มาซึ่งหลักฐานการสอบบัญชีที่เกี่ยวกับจำนวนเงินและการเปิดเผยข้อมูลในงบการเงิน วิธีการตรวจสอบที่เลือกใช้ขึ้นอยู่กับดุลยพินิจของผู้สอบบัญชี ซึ่งรวมถึงการประเมินความเสี่ยงจากการแสดงข้อมูลที่ขัดต่อข้อเท็จจริงอันเป็นสาระสำคัญของงบการเงิน ไม่ว่าจะเกิดจากการทุจริตหรือข้อผิดพลาด ในการประเมินความเสี่ยงดังกล่าว ผู้สอบบัญชีพิจารณาการควบคุมภายในที่เกี่ยวข้องกับการจัดทำและการนำเสนองบการเงินโดยถูกต้องตามที่ควรของสหกรณ์ เพื่อออกแบบวิธีการตรวจสอบที่เหมาะสมกับสถานการณ์ แต่ไม่ใช่เพื่อวัตถุประสงค์ในการแสดงความเห็นต่อประสิทธิภาพของการควบคุมภายในกิจการ การตรวจสอบรวมถึงการประเมินความเหมาะสมของนโยบายการบัญชีที่คณะกรรมการดำเนินการสหกรณ์ใช้ และความสมเหตุสมผลของประมาณการทางบัญชีที่จัดทำขึ้นโดยคณะกรรมการดำเนินการสหกรณ์ รวมทั้งการประเมินการนำเสนองบการเงินโดยรวม

ข้าพเจ้าเชื่อว่าหลักฐานการสอบบัญชีที่ข้าพเจ้าได้รับเพียงพอและเหมาะสมเพื่อใช้เป็นเกณฑ์ในการแสดงความเห็นของข้าพเจ้า

ความเห็น

ข้าพเจ้าเห็นว่า งบการเงินข้างต้นนี้แสดงฐานะการเงินของ สหกรณ์ออมทรัพย์ธุรกิจก๊าซ ปตท. จำกัด ณ วันที่ 30 กันยายน 2559 ผลการดำเนินงานและกระแสเงินสดสำหรับปีสิ้นสุดวันเดียวกัน โดยถูกต้องตามที่ควรในสาระสำคัญตามระเบียบนายทะเบียนสหกรณ์

ผ่องใส ชาญชัย
(นางผ่องใส ชาญชัย)
ผู้สอบบัญชี

บริษัท ผ่องใสชาญชัยออดิท จำกัด
188/301 หมู่ 3 ถนนอังสิตลา
ตำบลเสม็ด อำเภอเมือง
จังหวัดชลบุรี 20000
วันที่ 20 ตุลาคม 2559

วิเคราะห์งบการเงินของสหกรณ์ออมทรัพย์ธุรกิจก๊าซ ปตท. จำกัด สำหรับปีสิ้นสุดวันที่ 30 กันยายน 2559

การวิเคราะห์โดยใช้อัตราส่วนทางการเงิน

มิติของการวิเคราะห์	ปี 2559	ปี 2558
1. อัตราส่วนความเพียงพอของเงินทุนต่อความเสี่ยง (Capital Strength)		
หนี้สินต่อทุน	0.47 เท่า	0.41 เท่า
ทุนสำรองต่อสินทรัพย์	0.026 เท่า	0.026 เท่า
อัตราผลตอบแทนต่อส่วนของผู้ถือหุ้นเฉลี่ย	6.73 %	6.48 %
2. คุณภาพของสินทรัพย์ (Asset Quality)		
อัตราผลตอบแทนต่อสินทรัพย์เฉลี่ย	4.66 %	4.63 %
อัตรากำไรสุทธิของสินทรัพย์	17.90 %	16.33 %
3. ชีตความสามารถในการบริหาร (Management)		
อัตรากำไรสุทธิของธุรกิจ	13.05 %	26.30 %
อัตราร้อยละของรายได้ต่อสินทรัพย์	5.52 %	5.53 %
ค่าใช้จ่ายดอกเบี้ยต่อสินทรัพย์	0.97 %	0.92 %
ค่าใช้จ่ายดำเนินงานต่อสินทรัพย์	0.24 %	0.30 %
เงินปันผลต่อสินทรัพย์	2.70 %	2.77 %
ร้อยละของรายการจัดสรรกำไรอื่นต่อสินทรัพย์	0.07 %	1.01 %
4. การทำกำไร (Earning Sufficiency)		
กำไร (ขาดทุน) ต่อสมาชิก	45,566.07 บาท/คน	39,970.05 บาท/คน
เงินออมต่อสมาชิก	894,919.63 บาท/คน	857,645.34 บาท/คน
หนี้สินต่อสมาชิก	880,297.64 บาท/คน	799,393.69 บาท/คน
อัตรากำไรสุทธิของกำไร	17.94 %	13.95 %
อัตรากำไรสุทธิ	78.16 %	78.00 %
5. สภาพคล่อง (Liquidity)		
อัตราส่วนทุนหมุนเวียน	0.68 เท่า	0.63 เท่า

วิเคราะห์งบการเงินของสหกรณ์ออมทรัพย์ธุรกิจก๊าซ ปตท. จำกัด

สรุปผลการวิเคราะห์โดยวิธีอัตราส่วนทางการเงิน

1. ความเพียงพอของเงินทุนต่อความเสี่ยง (Capital Strength)

1.1 อัตราส่วนหนี้สินต่อทุน ณ วันที่ 30 กันยายน 2559 คิดเป็น 47 บาท ต่อทุน 100 บาท ปีก่อน 0.41 เท่า เพิ่มขึ้นจากปีก่อน โดยปีปัจจุบัน สหกรณ์มีทุนดำเนินงานของสหกรณ์ที่มาจากการกู้ยืมเงินจากภายนอกลดลง มีการระดมเงินฝากจากสมาชิกเพิ่มสูงขึ้น และมีการระดมหุ้นเพิ่มขึ้น ส่งผลให้สหกรณ์มีสัดส่วนหนี้สินต่อทุนสูงกว่าปีก่อน

1.2 อัตราทุนสำรองต่อสินทรัพย์ ณ วันที่ 30 กันยายน 2559 สหกรณ์มีทุนสำรอง 2.60 บาท ต่อสินทรัพย์ 100 บาท เท่ากับปีก่อนที่สหกรณ์มีทุนสำรอง 2.60 บาท ต่อสินทรัพย์ 100 บาท ทุนสำรองเป็นสิ่งที่แสดงให้เห็นถึงความมั่นคงของสหกรณ์ และเป็นประโยชน์ของสมาชิกในระยะยาว เพราะทุนสำรองเป็นแหล่งเงินทุนที่ไม่มีต้นทุน ดังนั้นสหกรณ์ควรจัดสรรกำไรสุทธิประจำปีให้มากกว่าอัตราขั้นต่ำที่กำหนดในข้อบังคับ (ร้อยละ 10 ของกำไรสุทธิประจำปี)

2. คุณภาพของสินทรัพย์ (Asset Quality)

2.1 อัตราผลตอบแทนต่อสินทรัพย์เฉลี่ย เป็น 4.66% แสดงว่านำสินทรัพย์ไปลงทุน 100 บาท ได้รับผลตอบแทนกลับคืนมา 4.66 บาท สูงกว่าปีก่อน ซึ่งทำได้ 4.63 บาท แสดงว่าสินทรัพย์ของสหกรณ์มีคุณภาพ แต่อย่างไรก็ตามสหกรณ์อาจไม่พึงคาดหวังให้มีอัตราส่วนที่โดดเด่นมาก เนื่องจากวัตถุประสงค์ของสหกรณ์มีได้มุ่งในทางการหากำไร

2.2 อัตราการเติบโตของสินทรัพย์ สหกรณ์มีอัตราการเติบโตของสินทรัพย์ร้อยละ 17.90 มากกว่าปีก่อน ซึ่งเติบโตร้อยละ 16.33

3. มีความสามารถในการบริหาร (Management)

3.1 อัตราการเติบโตของธุรกิจ ใช้วัดการเติบโตของธุรกิจสินเชื่อและธุรกิจรับฝากเงินของสหกรณ์ โดยพิจารณาการเพิ่มลดจากปี 2558 ซึ่งสหกรณ์มีการเติบโตของธุรกิจร้อยละ 13.05 ขณะที่ปีก่อนร้อยละ 26.30 แสดงว่าปีปัจจุบันสหกรณ์มีอัตราการเติบโตของธุรกิจต่ำกว่าปีก่อน สำหรับธุรกิจที่เพิ่ม คือการให้สมาชิกกู้ยืม การรับฝากเงินจากสมาชิก และการให้สหกรณ์อื่นกู้ยืม

4. การทำกำไร (Earning Sufficiency)

4.1 กำไรต่อสมาชิก สหกรณ์มีกำไรต่อสมาชิก 45,566.07 บาท ต่อคน ซึ่งสูงกว่าปีก่อนที่มีกำไรต่อสมาชิก 39,970.50 บาทต่อคน

4.2 ด้านหนี้สินและเงินออมของสมาชิก สมาชิกของสหกรณ์มีหนี้สินต่อคน 880,297.64 บาท ซึ่งมากกว่าปีก่อน และมีเงินออมสมาชิกต่อคน 894,919.63 บาท แสดงว่าสหกรณ์มีเงินออมมากกว่าหนี้สิน ซึ่งแตกต่างจากสหกรณ์ออมทรัพย์อื่นที่มีหนี้สินมากกว่าเงินออม แสดงว่าคุณภาพชีวิตของสมาชิกสหกรณ์ออมทรัพย์ธุรกิจก๊าซ ปตท. จำกัด ดีกว่าปีก่อน

- 4.3 ด้านการเติบโตของกำไร กำไรสุทธิของสหกรณ์ ปี 2559 เพิ่มขึ้นร้อยละ 17.94 สูงกว่าปีก่อน
- 4.4 ด้านอัตรากำไรสุทธิ กำไรสุทธิของสหกรณ์ ปี 2559 คิดเป็นร้อยละ 78.16 ของรายได้ ซึ่งมากกว่าปีก่อน อย่างไรก็ตามสหกรณ์เป็นธุรกิจไม่แสวงหากำไร การมีกำไรพอเหมาะก็อาจจะเพียงพอเพื่อให้สมาชิกผู้กู้ชำระดอกเบี้ยในอัตราที่เหมาะสม

5. สภาพคล่อง (Liquidity)

- 5.1 สหกรณ์มีสินทรัพย์หมุนเวียน 68 บาท ต่อหนี้สินหมุนเวียน 100 บาท ซึ่งมากกว่าปีก่อน เนื่องจากระดมเงินฝากเพิ่มขึ้นและการกู้ยืมระยะยาวลดลง

โดยภาพรวมการวิเคราะห์ ณ วันที่ 30 กันยายน 2559 สหกรณ์ออมทรัพย์ธุรกิจก๊าซ ปตท. จำกัด มีความเพียงพอของเงินทุนต่อความเสี่ยงในการนำสินทรัพย์ไปใช้เพื่อให้เกิดผลตอบแทนที่ดี ในด้านการบริหาร ธุรกิจสหกรณ์มีการเติบโตขึ้นมากสามารถสร้างกำไรให้สมาชิกได้อย่างเหมาะสม สมาชิกมีหนี้เฉลี่ยน้อยกว่าเงินออม ซึ่งเป็นไปตามวัตถุประสงค์ของสหกรณ์ และสหกรณ์มีความสามารถชำระหนี้สินระยะสั้นได้ในระดับดี

สหกรณ์ออมทรัพย์ธุรกิจก๊าซ ปตท. จำกัด

งบแสดงฐานะการเงิน (1)

ณ วันที่ 30 กันยายน 2559

สินทรัพย์		ปี 2559	ปี 2558
	หมายเหตุ	บาท	บาท
สินทรัพย์หมุนเวียน			
เงินสดและเงินฝากธนาคาร	2	43,230,322.76	32,552,141.19
เงินฝากชุมชนสหกรณ์ออมทรัพย์แห่งประเทศไทย จำกัด		661,492,485.91	415,942,212.82
เงินให้กู้ยืมระยะสั้น	3	408,599,588.48	340,141,551.25
ลูกหนี้อื่น - สุทธิ			
ลูกหนี้ - ตามคำพิพากษา		113,925.00	113,925.00
หัก ค่าเผื่อหนี้สงสัยจะสูญ		113,925.00	113,925.00
ลูกหนี้อื่น - สุทธิ		0.00	0.00
ดอกเบี้ยเงินให้กู้ค้างรับ - สุทธิ			
ดอกเบี้ยเงินให้กู้ค้างรับ		15,415.51	8,010.38
หัก ค่าเผื่อหนี้สงสัยจะสูญ		15,415.51	8,010.38
ดอกเบี้ยเงินให้กู้ค้างรับ - สุทธิ		0.00	0.00
สินทรัพย์หมุนเวียนอื่น	4	1,308,701.24	1,369,082.05
รวมสินทรัพย์หมุนเวียน		1,114,631,098.39	790,004,987.31
สินทรัพย์ไม่หมุนเวียน			
เงินลงทุนระยะยาว	5	151,352,000.00	151,352,000.00
เงินให้กู้ยืมระยะยาว	3	3,857,322,762.03	3,404,218,488.39
อุปกรณ์ - สุทธิ		176,236.39	36,848.64
สินทรัพย์ไม่มีตัวตน	6	1,100,374.79	1,103,709.99
รวมสินทรัพย์ไม่หมุนเวียน		4,009,951,373.21	3,556,711,047.02
รวมสินทรัพย์		5,124,582,471.60	4,346,716,034.33

สหกรณ์ออมทรัพย์ธุรกิจก๊าซ ปตท. จำกัด

งบแสดงฐานะการเงิน (2)

ณ วันที่ 30 กันยายน 2559

	หมายเหตุ	ปี 2559 บาท	ปี 2558 บาท
หนี้สินและทุนของสหกรณ์			
หนี้สินหมุนเวียน			
เงินเบิกเกินบัญชีธนาคารและเงินกู้ยืมระยะสั้น	7	0.00	3,765.50
ส่วนของหนี้สินไม่หมุนเวียนที่ถึงกำหนดชำระภายในหนึ่งปี	10	3,330,000.00	4,000,800.00
เงินรับฝาก	8	1,623,646,493.61	1,256,756,096.05
ค่าบำรุงสันนิบาตสหกรณ์แห่งประเทศไทยค้างจ่าย		10,000.00	0.00
หนี้สินหมุนเวียนอื่น	9	1,065,876.75	1,337,467.32
รวมหนี้สินหมุนเวียน		<u>1,628,052,370.36</u>	<u>1,262,098,128.87</u>
หนี้สินไม่หมุนเวียน			
เงินกู้ยืมระยะยาว	10	0.00	3,330,000.00
หนี้สินไม่หมุนเวียนอื่น	11	6,616,133.63	5,989,639.21
รวมหนี้สินไม่หมุนเวียน		<u>6,616,133.63</u>	<u>9,319,639.21</u>
รวมหนี้สิน		<u>1,634,668,503.99</u>	<u>1,271,417,768.08</u>
ทุนของสหกรณ์			
ทุนเรือนหุ้น (มูลค่าหุ้นละ 10.00 บาท)			
หุ้นที่ชำระเต็มมูลค่าแล้ว		3,121,217,370.00	2,760,454,690.00
ทุนสำรอง		132,570,907.31	113,728,812.96
ทุนสะสมตามข้อบังคับ ระเบียบ และอื่นๆ	12	15,312,533.72	13,892,962.48
กำไรสุทธิ		220,813,156.58	187,221,800.81
รวมทุนของสหกรณ์		<u>3,489,913,967.61</u>	<u>3,075,298,266.25</u>
รวมหนี้สินและทุนของสหกรณ์		<u>5,124,582,471.60</u>	<u>4,346,716,034.33</u>

หมายเหตุประกอบงบการเงินเป็นส่วนหนึ่งของงบการเงินนี้

(ลงชื่อ)

(นายวิทักดี ไทพิทักษ์)

ประธานกรรมการ

(ลงชื่อ)

(นายทองพูน กมลเศร์)

เลขานุการ

วันที่ 20 ตุลาคม 2559

สหกรณ์ออมทรัพย์ธุรกิจก๊าซ ปตท. จำกัด

งบกำไรขาดทุน (1)

สำหรับปีสิ้นสุดวันที่ 30 กันยายน 2559

	ปี 2559		ปี 2558	
	บาท	%	บาท	%
รายได้ดอกเบี้ยและผลตอบแทนจากการลงทุน				
ดอกเบี้ยรับเงินให้กู้ยืม	253,267,895.27	89.64	216,696,867.02	90.29
ดอกเบี้ยรับเงินฝาก	20,472,243.62	7.25	17,206,335.91	7.17
ผลตอบแทนจากเงินลงทุน	8,790,834.67	3.11	6,109,748.60	2.55
รวมรายได้ดอกเบี้ยและ				
ผลตอบแทนจากเงินลงทุน	282,530,973.56	100.00	240,012,951.53	100.00
ค่าใช้จ่ายดอกเบี้ยและเงินลงทุน				
ดอกเบี้ยจ่ายเงินรับฝาก	48,868,430.66	17.29	39,668,466.31	16.53
ดอกเบี้ยจ่ายเงินกู้ยืมระยะสั้น	616,113.23	0.22	10,975.44	0.00
ดอกเบี้ยจ่ายเงินกู้ยืมระยะยาว	164,570.16	0.06	283,470.97	0.12
รวมค่าใช้จ่ายดอกเบี้ยและการลงทุน	49,649,114.05	17.57	39,962,912.72	16.65
หัก หนี้สงสัยจะสูญ				
หนี้สงสัยจะสูญ-ลูกหนี้ตามคำพิพากษา	0.00	0.00	113,925.00	0.05
หนี้สงสัยจะสูญ-ดอกเบี้ยเงินให้กู้ยืมค้างรับ				
จากลูกหนี้ตามคำพิพากษา	7,405.13	0.00	8,010.38	0.00
รวมหนี้สงสัยจะสูญ	7,405.13	0.00	121,935.38	0.05
รายได้ดอกเบี้ยและผลตอบแทนจากเงินลงทุน - สุทธิ	232,874,454.38	82.43	199,928,103.43	83.30
บวก รายได้ที่มิใช่ดอกเบี้ย				
ค่าธรรมเนียมแรกเข้า	28,100.00	0.01	34,500.00	0.01
รายได้อื่นๆ	248,144.56	0.09	190,642.11	0.08
รวมรายได้ที่มิใช่ดอกเบี้ย	276,244.56	0.10	225,142.11	0.09
หัก ค่าใช้จ่ายในการดำเนินงาน				
ค่าใช้จ่ายเกี่ยวกับเจ้าหน้าที่				
เงินเดือน	3,068,872.00	1.09	2,871,588.00	1.20
ค่าล่วงเวลา	104,292.19	0.04	236,508.75	0.10
สวัสดิการพนักงาน	352,159.00	0.12	318,805.00	0.13

สหกรณ์ออมทรัพย์ธุรกิจก๊าซ ปตท. จำกัด
งบกำไรขาดทุน (2)
สำหรับปีสิ้นสุดวันที่ 30 กันยายน 2559

	ปี 2559		ปี 2558	
	บาท	%	บาท	%
ค่าใช้จ่ายเกี่ยวกับเจ้าหน้าที่ (ต่อ)				
เงินสมทบกองทุนทดแทนและประกันสังคม	46,580.00	0.02	45,484.00	0.02
ค่าพัฒนาความรู้เจ้าหน้าที่	76,000.00	0.03	48,510.00	0.02
บำเหน็จเจ้าหน้าที่	574,504.00	0.20	536,813.00	0.22
ค่าใช้จ่ายเกี่ยวกับอาคารสถานที่และอุปกรณ์				
ค่าเสื่อมราคาเครื่องใช้สำนักงาน	20,612.25	0.01	28,926.07	0.01
สินทรัพย์ตัดจ่าย	0.00	0.00	3.00	0.00
ค่าเช่าอุปกรณ์สำนักงาน	62,274.00	0.02	95,925.50	0.04
ค่าปรับปรุงสำนักงานตัดจ่าย	109,200.00	0.04	109,200.00	0.05
ค่าโปรแกรมระบบงานคอมพิวเตอร์ตัดจ่าย	134,135.20	0.05	134,135.20	0.06
ค่าใช้จ่ายเกี่ยวกับสมาชิก				
โครงการให้ความรู้เกี่ยวกับสมาชิก	781,829.50	0.28	922,683.25	0.38
ค่าเบี้ยประกันชีวิตสมาชิก	779,224.00	0.28	1,365,724.00	0.57
ค่าใช้จ่ายดำเนินงานอื่น				
ค่าตอบแทนกรรมการ	540,000.00	0.19	444,000.00	0.18
ค่าเบี้ยเลี้ยงพาหนะเดินทาง	820,980.00	0.29	637,920.00	0.27
ค่าเบี้ยประชุมกรรมการ	528,800.00	0.19	491,000.00	0.20
ค่าพัฒนาความรู้กรรมการ	54,200.00	0.02	30,320.00	0.01
ค่าตอบแทนผู้ช่วยงานสหกรณ์	114,200.00	0.04	169,445.91	0.07
ค่าธรรมเนียมธนาคารและค่าธรรมเนียมเช็ค	135,570.00	0.05	131,879.00	0.05
ค่าธรรมเนียมไปรษณีย์และการสื่อสาร	24,768.61	0.01	22,756.55	0.01
ค่าใช้จ่ายวันประชุมใหญ่	3,531,437.00	1.25	3,229,620.00	1.35
ค่าใช้จ่ายในการดำเนินคดี	12,800.00	0.00	34,350.00	0.01
ค่ารับรอง	125,524.00	0.04	99,665.00	0.04
ค่าวารสาร	760.00	0.00	2,800.00	0.00

สหกรณ์ออมทรัพย์ธุรกิจก๊าซ ปตท. จำกัด
งบกำไรขาดทุน (3)
สำหรับปีสิ้นสุดวันที่ 30 กันยายน 2559

	ปี 2559		ปี 2558	
	บาท	%	บาท	%
ค่าใช้จ่ายดำเนินงานอื่น (ต่อ)				
ค่าตรวจสอบกิจการ	50,000.00	0.02	50,000.00	0.02
ค่าธรรมเนียมการสอบบัญชี	50,000.00	0.02	50,000.00	0.02
ค่าเครื่องเขียนแบบพิมพ์และวัสดุสำนักงาน	72,307.85	0.02	84,767.73	0.04
ค่าใช้จ่ายทั่วไป	44,952.40	0.01	104,772.77	0.04
ค่าใช้จ่ายด้านประชาสัมพันธ์และเผยแพร่	121,560.36	0.04	633,842.00	0.26
รวมค่าใช้จ่ายในการดำเนินงาน	12,337,542.36	4.37	12,931,444.73	5.39
กำไร (ขาดทุน) สุทธิ	220,813,156.58	78.16	187,221,800.81	78.00

สหกรณ์ออมทรัพย์ธุรกิจก๊าซ ปตท. จำกัด
งบกระแสเงินสด (1)
สำหรับปีสิ้นสุดวันที่ 30 กันยายน 2559

	<u>ปี 2559</u>	<u>ปี 2558</u>
	<u>บาท</u>	<u>บาท</u>
กระแสเงินสดจากกิจกรรมดำเนินงาน		
กำไรสุทธิ	220,813,156.58	187,221,800.81
รายการปรับปรุงเพื่อกระทบยอดกำไรสุทธิเป็นเงินสดสุทธิ		
จากกิจกรรมดำเนินงาน		
ค่าเสื่อมราคาสินทรัพย์	20,612.25	28,926.07
หนี้สงสัยจะสูญ - ลูกหนี้ตามคำพิพากษา	0.00	113,925.00
หนี้สงสัยจะสูญ - ดอกเบี้ยค้างรับตามคำพิพากษา	7,405.13	8,010.38
สินทรัพย์ตัดจ่าย	0.00	3.00
ค่าโปรแกรมระบบงานคอมพิวเตอร์ตัดจ่าย	134,135.20	134,135.20
ค่าปรับปรุงสำนักงานตัดจ่าย	109,200.00	109,200.00
สำรองบำเหน็จเจ้าหน้าที่	574,504.00	536,813.00
ดอกเบี้ยเงินให้กู้ยืมค้างรับ - สอ.กองการฝึกกองเรือยุทธการ	(5,005.46)	0.00
ดอกเบี้ยเงินฝากประจำชุมนุมสหกรณ์ออมทรัพย์ค้างรับ	(1,278,813.78)	(1,360,673.05)
ค่าวัสดุสำนักงานใช้ไป	4,507.00	8,692.00
ดอกเบี้ยเงินกู้ยืมระยะยาวค้างจ่าย	547.40	1,205.06
ดอกเบี้ยเงินให้กู้ค้างรับ - ลูกหนี้ตามคำพิพากษา	(7,405.13)	(8,010.38)
ดอกเบี้ยเงินฝากสินทรัพย์ระยะยาวค้างจ่าย	(92,108.26)	450,307.57
ภาษีเงินได้หัก ณ ที่จ่ายค้างจ่าย	0.00	11,861.00
กำไรจากการดำเนินงานก่อนการเปลี่ยนแปลงในสินทรัพย์		
และหนี้สินดำเนินงาน	<u>220,280,734.93</u>	<u>187,256,195.66</u>
สินทรัพย์ดำเนินงาน		
เงินสดรับจากดอกเบี้ยค้างรับเงินฝากประจำ-ชสอ.แห่งประเทศไทย	1,360,673.05	3,798,460.62
เงินสดจ่ายซื้อวัสดุสำนักงาน	(20,980.00)	(6,340.00)
เงินสดจ่ายเงินรอเรียกคืน	(30,477.05)	0.00
เงินสดรับจากเงินรอเรียกคืน	30,477.05	23,900.67
เงินสดรับจากดอกเบี้ยค้างรับสอ.กพร.จำกัด	0.00	2,054.79
เงินสดรับจากเงินให้กู้ยืมแก่-สอ.กพร.จำกัด	4,200,000.00	15,000,000.00

สหกรณ์ออมทรัพย์ธุรกิจก๊าซ ปตท. จำกัด

งบกระแสเงินสด (2)

สำหรับปีสิ้นสุดวันที่ 30 กันยายน 2559

	ปี 2559	ปี 2558
	บาท	บาท
สินทรัพย์ดำเนินงาน		
เงินสตรับจากลูกหนี้เงินกู้ฉุกเฉิน	42,063,000.00	41,129,400.00
เงินสตรับจากลูกหนี้เงินกู้สามัญ	988,561,281.48	852,388,386.54
เงินสตรับจากลูกหนี้เงินกู้พิเศษ	185,470,486.70	174,092,860.61
เงินสตรับจากลูกหนี้เงินกู้โครงการทั่วไป	39,464,226.22	36,307,707.56
เงินสตรับจากลูกหนี้เงินกู้โครงการเพื่อซื้อหุ้น	23,151,000.00	1,504,520.83
เงินสตรจ่ายเงินให้กู้ยืมแก่-สอ.กพร.จำกัด	(50,000,000.00)	0.00
เงินสตรจ่ายลูกหนี้เงินกู้ฉุกเฉิน	(46,777,500.00)	(39,217,000.00)
เงินสตรจ่ายลูกหนี้เงินกู้สามัญ	(1,244,519,883.79)	(1,110,713,740.12)
เงินสตรจ่ายลูกหนี้เงินกู้พิเศษ	(409,781,308.83)	(402,021,500.00)
เงินสตรจ่ายลูกหนี้เงินกู้โครงการทั่วไป	(53,393,612.65)	(37,160,700.00)
เงินสตรจ่ายลูกหนี้เงินกู้โครงการเพื่อซื้อหุ้น	0.00	(42,052,000.00)
หนี้สินดำเนินงาน		
เงินสตรจ่ายเงินรอจ่ายคืน	(90,327.04)	(3,618,288.52)
เงินสตรรับเงินค้ำประกันเจ้าหน้าที่	51,990.42	33,194.24
เงินสตรรับค่าเบี้ยประกันอัคคีภัยรอนาส่ง	(91,362.61)	196,032.07
เงินสตรจ่ายดอกเบี้ยเงินกู้ยืมกองทุนเพื่อผู้ใช้แรงงาน	(1,205.06)	(2,520.39)
เงินสตรจ่ายภาษีเงินได้หัก ณ ที่จ่ายค้างจ่าย	(170,437.88)	(9,487.00)
เงินประกันสังคมค้างจ่าย	1,100.00	0.00
เงินสตรรับภาษี หัก ณ ที่จ่าย	172,202.88	0.00
เงินสดสุทธิใช้ไปในกิจกรรมดำเนินงาน	(300,069,922.18)	(323,068,862.44)
กระแสเงินสดจากกิจกรรมลงทุน		
เงินสตรจ่ายซื้ออุปกรณ์สำนักงาน	(160,000.00)	0.00
เงินสตรจ่ายซื้อหุ้นชุมนุมสหกรณ์ออมทรัพย์แห่งประเทศไทย จำกัด	0.00	(60,900,000.00)
เงินสตรจ่ายค่าพัฒนาระบบคอมพิวเตอร์	(240,000.00)	(240,000.00)
เงินสดสุทธิใช้ไปในกิจกรรมลงทุน	(400,000.00)	(61,140,000.00)

สหกรณ์ออมทรัพย์ธุรกิจก๊าซ ปตท. จำกัด

งบกระแสเงินสด (3)

สำหรับปีสิ้นสุดวันที่ 30 กันยายน 2559

	ปี 2559	ปี 2558
	บาท	บาท
กระแสเงินสดจากกิจกรรมจัดหาเงิน		
เงินสดรับเงินเบิกเกินบัญชีธนาคาร	7,407,959.80	26,560,975.44
เงินสดจ่ายชำระเงินเบิกเกินบัญชีธนาคาร	(7,411,725.30)	(26,557,209.94)
เงินสดรับเงินกู้ยืมระยะสั้น	100,000,000.00	0.00
เงินสดจ่ายชำระหนี้เงินกู้ยืมระยะยาว	(4,000,800.00)	(4,000,800.00)
เงินสดรับจากเงินรับฝาก	573,552,072.01	472,388,629.81
เงินสดจ่ายคืนเงินรับฝาก	(206,661,674.45)	(226,789,517.48)
เงินสดจ่ายชำระหนี้เงินกู้ยืมระยะสั้น	(100,000,000.00)	0.00
เงินสดจ่ายค่าบำรุงสันนิบาตสหกรณ์แห่งประเทศไทย	0.00	(10,000.00)
เงินสดจ่ายเงินปันผล	(138,108,446.86)	(120,319,347.51)
เงินสดจ่ายเงินเฉลี่ยคืน	(23,654,063.60)	(20,800,264.16)
เงินสดจ่ายโบนัสกรรมการและเจ้าหน้าที่	(3,207,196.00)	(3,150,388.00)
เงินสดรับจากทุนเรือนหุ้น	407,930,340.00	375,947,480.00
เงินสดจ่ายคืนทุนเรือนหุ้น	(47,167,660.00)	(44,081,440.00)
เงินสดจ่ายทุนสาธารณประโยชน์	(644,428.76)	(39,200.00)
เงินสดจ่ายทุนสาธารณประโยชน์เพื่อสงเคราะห์เกี่ยวกับศพสมาชิก	(764,000.00)	(940,000.00)
เงินสดจ่ายทุนเสริมสวัสดิการสมาชิก	0.00	(1,338,000.00)
เงินสดจ่ายทุนการศึกษาบุตรสมาชิก	0.00	(998,000.00)
เงินสดจ่ายทุนสวัสดิการสมาชิก	(572,000.00)	(570,000.00)
เงินสดสุทธิได้มาจากกิจกรรมจัดหาเงิน	556,698,376.84	425,302,918.16
เงินสดสุทธิเพิ่มขึ้น	256,228,454.66	41,094,055.72
เงินสด ณ วันต้นปี	448,494,354.01	407,400,298.29
เงินสด ณ วันสิ้นปี	704,722,808.67	448,494,354.01

สภกรณ์ออมทรัพย์ธุรกิจก๊าซ ปตท. จำกัด

หมายเหตุประกอบงบการเงิน

สำหรับปีสิ้นสุดวันที่ 30 กันยายน 2559

1. สรุปนโยบายการบัญชีที่สำคัญ

- เงินสดในงบกระแสเงินสด หมายถึง เงินสดในมือ เงินฝากธนาคารทุกประเภท และเงินฝากสภกรณ์ทุกประเภท ทั้งนี้รวมถึงเงินฝากธนาคารและเงินฝากสภกรณ์ที่นำไปเป็นหลักทรัพย์ค้ำประกันหนี้สินด้วย
- สภกรณ์บันทึกบัญชีโดยใช้เกณฑ์คงค้าง
- สภกรณ์ตั้งค่าเผื่อนี้สงสัยจะสูญตามหลักเกณฑ์ที่กำหนดไว้ในระเบียบนายทะเบียนสภกรณ์ ว่าด้วย การจัดชั้นคุณภาพลูกหนี้เงินกู้และการเผื่อนี้สงสัยจะสูญ พ.ศ. 2544
- สภกรณ์รับรู้รายได้ดอกเบี้ยตามเกณฑ์สัดส่วนของเวลาส่วนจำนวนรายได้จะเท่ากับอัตราดอกเบี้ยคูณด้วยจำนวนเงินต้นที่ค้างชำระตามระยะเวลาที่กู้ยืม
- สภกรณ์ตีราคาวัสดุคงเหลือและของใช้สิ้นเปลืองตามราคาทุน
- ค่าเสื่อมราคาอุปกรณ์คำนวณโดยวิธีเส้นตรงในอัตราที่กำหนดไว้ในระเบียบนายทะเบียนสภกรณ์
- สภกรณ์บันทึกโปรแกรมระบบงานคอมพิวเตอร์เป็นสินทรัพย์ไม่มีตัวตนด้วยราคาทุน โดยตัดจ่ายจากบัญชีในแต่ละปีร้อยละ 20 ของราคาทุน
- สภกรณ์บันทึกค่าปรับปรุงสำนักงานเป็นสินทรัพย์ไม่มีตัวตนด้วยราคาทุน โดยตัดจ่ายจากบัญชีในแต่ละปีร้อยละ 20 ของราคาทุน
- ค่าซ่อมบำรุง ค่าซ่อมแซม รวมทั้งการซื้อมาเปลี่ยนแทนสำหรับสินทรัพย์รายย่อยๆ ถือเป็นค่าใช้จ่ายหักจากรายได้ การต่อเติมหรือเพิ่มเติมอุปกรณ์รายใหญ่ๆ ถือเป็นราคาทุนของสินทรัพย์
- เงินลงทุนระยะสั้น/เงินลงทุนระยะยาว ที่เป็นเงินลงทุนในหลักทรัพย์ที่ไม่อยู่ในความต้องการของตลาดแสดงด้วยราคาทุน

2. เงินสดและเงินฝากธนาคาร ประกอบด้วย

	ปี 2559	ปี 2558
	บาท	บาท
เงินสด	1,826.69	10,903.29
เงินฝากธนาคาร		
กระแสรายวัน	4,274.70	1,000.00
ออมทรัพย์	43,224,221.37	32,540,237.90
รวม	<u>43,230,322.76</u>	<u>32,552,141.19</u>

3. เงินให้กู้ยืม ประกอบด้วย

	ปี 2559		ปี 2558	
	บาท		บาท	
	ระยะสั้น	ระยะยาว	ระยะสั้น	ระยะยาว
เงินให้กู้ยืม - ปกติ				
เงินให้กู้แก่สหกรณ์ออมทรัพย์	45,800,000.00	0.00	0.00	0.00
- กองการฝึกกองเรือยุทธการ				
ลูกหนี้เงินกู้เพื่อเหตุฉุกเฉิน	20,747,000.00	0.00	16,032,500.00	0.00
ลูกหนี้เงินกู้สามัญ	253,106,146.10	1,874,129,350.71	247,737,904.14	1,623,538,990.36
ลูกหนี้เงินกู้พิเศษ	65,270,726.63	1,922,150,571.32	58,964,047.11	1,704,146,428.71
ลูกหนี้เงินกู้โครงการทั่วไป	18,064,415.75	48,493,140.00	13,818,100.00	38,810,069.32
ลูกหนี้เงินกู้โครงการเพื่อซื้อหุ้น	5,611,300.00	12,549,700.00	3,589,000.00	37,723,000.00
รวมเงินให้กู้ยืม	408,599,588.48	3,857,322,762.03	340,141,551.25	3,404,218,488.39

4. สินทรัพย์หมุนเวียนอื่น ประกอบด้วย

	ปี 2559	ปี 2558
	บาท	บาท
ดอกเบี้ยเงินฝากประจำชุมนุมสหกรณ์ออมทรัพย์ฯ ค้างรับ	1,278,813.78	1,360,673.05
ดอกเบี้ยเงินให้กู้ยืมค้างรับ-สอ.กองการฝึกกองเรือยุทธการ จำกัด	5,005.46	0.00
วัสดุคงเหลือ	24,882.00	8,409.00
รวม	1,308,701.24	1,369,082.05

5. เงินลงทุนระยะยาว ประกอบด้วย

	ปี 2559	ปี 2558
	บาท	บาท
เงินลงทุนที่ไม่อยู่ในความต้องการของตลาด		
หุ้นชุมนุมสหกรณ์ออมทรัพย์แห่งประเทศไทย จำกัด	151,152,000.00	151,152,000.00
หุ้นสามัญบริษัท สหประกันชีวิต จำกัด (มหาชน)	200,000.00	200,000.00
รวมเงินลงทุนระยะยาว	151,352,000.00	151,352,000.00

6. สินทรัพย์ไม่มีตัวตน ประกอบด้วย

	ปี 2559	ปี 2558
	บาท	บาท
โปรแกรมระบบงานคอมพิวเตอร์	0.00	134,135.20
ค่าพัฒนาระบบงานคอมพิวเตอร์	800,000.00	560,000.00
ค่าปรับปรุงสำนักงานรถตัดจ่าย	300,374.79	409,574.79
รวม	1,100,374.79	1,103,709.99

7. เงินเบิกเกินบัญชีธนาคารและเงินกู้ยืมระยะสั้น ประกอบด้วย

สหกรณ์มีวงเงินเบิกเกินบัญชี ธนาคารกรุงไทย จำกัด (มหาชน) สาขาชลบุรี วงเงิน 20,000,000.00 บาท อัตราดอกเบี้ยเท่ากับ MOR + 2.00 ณ วันสิ้นปีอัตราดอกเบี้ยร้อยละ 9.120 ต่อปี ค่าประกันหนี้โดยคณะกรรมการดำเนินการ

8. เงินรับฝาก ประกอบด้วย

	<u>ปี 2559</u>	<u>ปี 2558</u>
	<u>บาท</u>	<u>บาท</u>
เงินรับฝากออมทรัพย์	2,339,894.97	1,779,240.28
เงินรับฝากออมทรัพย์พิเศษ	1,600,962,898.64	1,231,052,755.77
เงินรับฝากสินทรัพย์	20,343,700.00	23,924,100.00
รวม	<u>1,623,646,493.61</u>	<u>1,256,756,096.05</u>

9. หนี้สินหมุนเวียนอื่น ประกอบด้วย

	<u>ปี 2559</u>	<u>ปี 2558</u>
	<u>บาท</u>	<u>บาท</u>
เงินร่อยจ่ายคืน	246,959.99	337,287.03
ค่าสอบบัญชีค้างจ่าย	50,000.00	50,000.00
เงินค่าประกันสังคมส่วนของนายจ้างรอนำส่ง	4,300.00	3,750.00
เงินค่าประกันสังคมส่วนของผู้จ้างรอนำส่ง	4,300.00	3,750.00
เงินค่าเบี้ยประกันอัคคีภัยรอนำส่ง	167,699.78	259,062.39
ภาษีเงินได้หัก ณ ที่จ่ายรอนำส่ง	13,626.00	11,861.00
ดอกเบี้ยเงินฝากสินทรัพย์ค้างจ่าย	498,443.58	590,551.84
เงินค้ำประกันการทำงานบริษัท SO-AT	80,000.00	80,000.00
ดอกเบี้ยเงินกู้ยืมกองทุนเพื่อผู้ใช้แรงงาน ค้างจ่าย	547.40	1,205.06
รวม	<u>1,065,876.75</u>	<u>1,337,467.32</u>

10. เงินกู้ยืมระยะยาว ประกอบด้วย

	<u>ปี 2559</u>		<u>ปี 2558</u>	
	<u>บาท</u>		<u>บาท</u>	
	<u>ถึงกำหนดชำระ</u>		<u>ถึงกำหนดชำระ</u>	
	<u>ภายใน 1 ปี</u>	<u>เกิน 1 ปี</u>	<u>ภายใน 1 ปี</u>	<u>เกิน 1 ปี</u>
- กองทุนเพื่อผู้ใช้แรงงาน	3,330,000.00	0.00	4,000,800.00	3,330,000.00
รวมเงินกู้ยืมระยะยาว	<u>3,330,000.00</u>	<u>0.00</u>	<u>4,000,800.00</u>	<u>3,330,000.00</u>

11. หนี้สินไม่หมุนเวียนอื่น ประกอบด้วย

	ปี 2559	ปี 2558
	บาท	บาท
เงินสำรองบำเหน็จเจ้าหน้าที่	6,069,105.00	5,494,601.00
เงินค้ำประกันเจ้าหน้าที่	547,028.63	495,038.21
รวม	<u>6,616,133.63</u>	<u>5,989,639.21</u>

12. ทุนสะสมตามข้อบังคับ ระเบียบ และอื่นๆ ประกอบด้วย

	ปี 2559	ปี 2558
	บาท	บาท
ทุนสวัสดิการสังคม	0.00	890,000.00
ทุนสาธารณประโยชน์	2,059,927.82	1,614,356.58
ทุนการศึกษาบุตรสมาชิก	579,000.00	279,000.00
ทุนรักษาเสถียรภาพทางการเงิน	9,221,900.00	8,721,900.00
ทุนเสริมสวัสดิการ	531,305.90	431,305.90
ทุนสวัสดิการสมาชิก	1,009,000.00	81,000.00
ทุนสาธารณประโยชน์เพื่อสงเคราะห์เกี่ยวกับการศพสมาชิก	1,911,400.00	1,875,400.00
รวม	<u>15,312,533.72</u>	<u>13,892,962.48</u>

13. การดำรงสินทรัพย์สภาพคล่องของสหกรณ์

ในปี 2559 สหกรณ์ดำรงสินทรัพย์สภาพคล่องตามประกาศกระทรวงเกษตรและสหกรณ์ที่กำหนดให้สหกรณ์ต้องดำรงสินทรัพย์สภาพคล่องเฉลี่ยรายเดือนอัตราไม่ต่ำกว่าร้อยละหนึ่งของยอดเงินฝากทั้งหมด

14. เรื่องอื่นๆ

ระหว่างปี 2556 สหกรณ์ทำสัญญาจ้างทำและติดตั้งโปรแกรมระบบงานคอมพิวเตอร์ของสหกรณ์กับบริษัท โซแอ็ท โซลูชั่น จำกัด จำนวน 800,000.00 บาท เริ่มปฏิบัติงานตั้งแต่ 15 สิงหาคม 2556 แบ่งจ่าย 4 งวด ซึ่งปัจจุบันได้ส่งมอบงานงวดที่ 1 งวดที่ 2 งวดที่ 3 และ งวดที่ 4 เรียบร้อยแล้ว ตั้งแต่วันที่ 8 กุมภาพันธ์ 2559

มติที่ประชุม

.....

.....

.....

.....

.....

.....

.....

พิจารณาจัดสรรกำไรสุทธิ ประจำปี 2559

กราฟแสดงการจัดสรรกำไรสุทธิ (จำนวนเงิน 220,813,156.58 บาท)

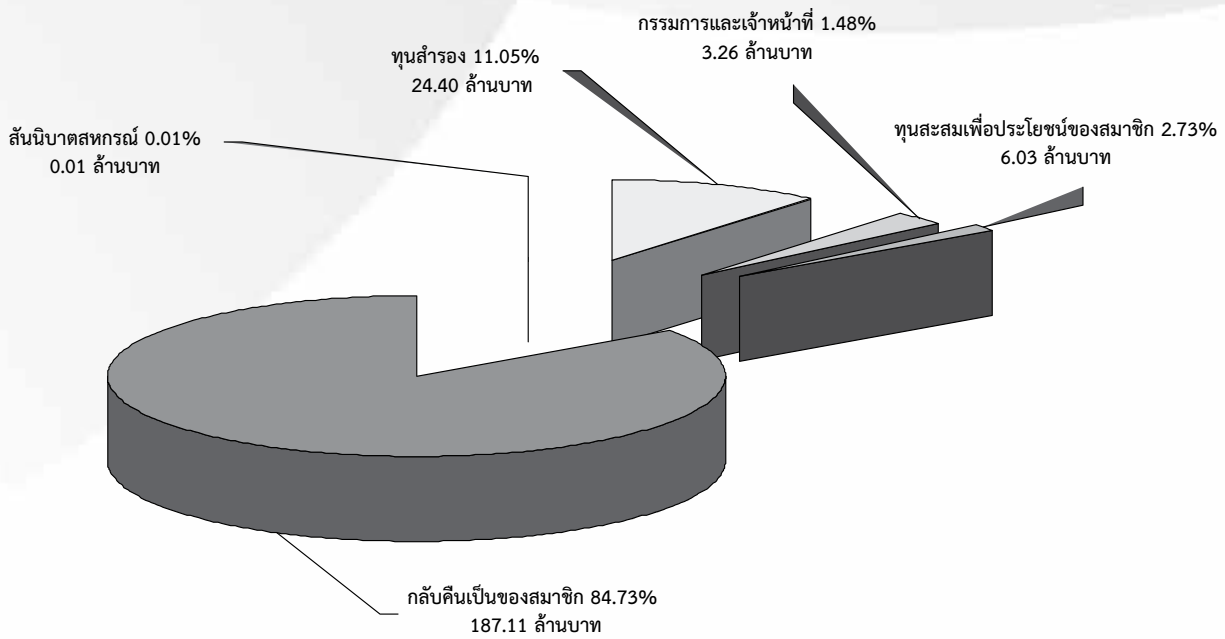

พิจารณาจัดสรรกำไรสุทธิ ประจำปี 2559

การจัดสรรกำไรโดยประมาณ
(กำไรที่จัดสรร 220,813,156.58 บาท)

		จำนวนเงิน (บาท)	ร้อยละ ของกำไรสุทธิ
1. ตาม พรบ. สหกรณ์ พ.ศ. 2542 มาตรา 60			
1.1 เป็นเงินสำรองไม่น้อยกว่าร้อยละสิบของกำไรสุทธิ	เป็นเงิน	24,400,464.49	11.05 %
1.2 เป็นค่าบำรุงสันนิบาตสหกรณ์แห่งประเทศไทยไม่เกินร้อยละห้าของกำไรสุทธิ แต่ต้องไม่เกินอัตราที่คณะกรรมการพัฒนาการสหกรณ์แห่งชาติกำหนด	เป็นเงิน	10,000.00	0.01 %
2. ตามข้อบังคับของสหกรณ์ ข้อ 24			
2.1 เป็นเงินปันผลตามหุ้นในอัตราร้อยละห้าจุดสามห้า (5.40%) (ปี 58 จ่าย 5.35%)	เป็นเงิน	158,221,367.02	71.65 %
2.2 เป็นเงินเฉลี่ยคืนตามส่วนธุรกิจระหว่างปี 2559 ในอัตราร้อยละสิบเอ็ด (11.50%) (ปี 58 จ่าย 11%)	เป็นเงิน	28,885,701.07	13.08 %
2.3 เป็นเงินโบนัสกรรมการดำเนินการ และ เจ้าหน้าที่สหกรณ์ ไม่เกินร้อยละสิบของกำไรสุทธิ	เป็นเงิน เป็นเงิน	2,250,000.00 1,015,624.00	1.02 % 0.46 %
2.4 เป็นทุนสะสมไว้เพื่อจ่ายตามระเบียบ			
- ว่าด้วยทุนรักษาเสถียรภาพทางการเงิน ไม่เกินร้อยละสองของทุนเรือนหุ้น	เป็นเงิน	500,000.00	0.23 %
- ว่าด้วยทุนสาธารณประโยชน์ตามที่กำหนด ในข้อบังคับ (ไม่เกินร้อยละสิบของกำไรสุทธิ)	เป็นเงิน	200,000.00	0.09 %
- ว่าด้วยทุนสงเคราะห์เกี่ยวกับการศพสมาชิก (ไม่เกินร้อยละสิบของกำไรสุทธิ)	เป็นเงิน	1,500,000.00	0.68 %
- ว่าด้วยทุนสวัสดิการสมาชิก (ไม่เกินร้อยละสองของกำไรสุทธิ)	เป็นเงิน	3,000,000.00	1.35 %
- ว่าด้วยทุนเสริมสวัสดิการ (ไม่เกินร้อยละสิบของกำไรสุทธิ)	เป็นเงิน	500,000.00	0.23 %
- ว่าด้วยทุนการศึกษาบุตรสมาชิก (ไม่เกินร้อยละสองของกำไรสุทธิ)	เป็นเงิน	330,000.00	0.15 %
		<u>220,813,156.58</u>	<u>100.00 %</u>

หากที่ประชุมมีมติอนุมัติให้จัดสรรกำไรสุทธิประจำปี 2559 ตามที่คณะกรรมการดำเนินการเสนอ จะมีผลดังนี้

	ปี 2559	%	ปี 2558	%
1. กลับคืนเป็นของสมาชิก	187,107,068.09	84.73	161,762,510.46	86.40
2. ทุนสำรอง	24,400,464.49	11.05	18,842,094.35	10.06
3. ทุนสำรองเพื่อประโยชน์ของสมาชิก	6,030,000.00	2.73	3,400,000.00	1.82
4. เป็นของกรรมการและเจ้าหน้าที่	3,265,624.00	1.48	3,207,196.00	1.71
5. เป็นของสันนิบาตสหกรณ์	10,000.00	0.01	10,000.00	0.01
รวม	<u>220,813,156.58</u>	<u>100.00</u>	<u>187,221,800.81</u>	<u>100.00</u>

มติที่ประชุม

พิจารณาตักลูกหนี้ตามคำพิพากษาเป็นหนี้สูญ

ด้วยปัจจุบันสหกรณ์ฯ มีลูกหนี้ตามคำพิพากษาที่ไม่สามารถติดตามบังคับคดีได้ จำนวน 1 ราย คือ นายสุรศักดิ์ ไหว่อง สมาชิกเลขที่ 05839 ณ วันที่ 30 กันยายน 2559 มียอดหนี้คงเหลือตามบัญชี จำนวน 129,340.51 บาท (หนึ่งแสนสองหมื่นเก้าพันสามร้อยสี่สิบบาทห้าสิบบาทห้าสตางค์) และได้ดำเนินการตั้งสำรองค่าเผื่อหนี้สงสัยจะสูญไว้เต็มจำนวนของยอดลูกหนี้ตามคำพิพากษา สำหรับรายละเอียด ดังนี้

1. ประเภทเงินกู้ วันที่กู้ จำนวนเงินกู้
 - ประเภทเงินกู้ฉุกเฉิน เลขที่สัญญา ฉ. 0124/57 วันที่กู้ 28 มกราคม 2557
จำนวนเงินกู้เดิม 180,000.00 บาท
 - กำหนดระยะเวลาผ่อนชำระคืน 12 งวด
 - ผ่อนชำระคืนเงินต้นต่อเดือน 15,000.00 บาท
 - โดยเริ่มผ่อนชำระคืนเงินต้นงวดแรก เดือน กุมภาพันธ์ 2557
2. วันที่ขาดการชำระ จำนวนหนี้คงเหลือ และสาเหตุ
 - ขาดการชำระเมื่อวันที่ 31 พฤษภาคม 2557
 - จำนวนหนี้คงเหลือทั้งหมด 113,925.00 บาท
 - สาเหตุของการขาดการชำระ เนื่องจากออกจากงานประจำบริษัท PTTME เมื่อวันที่ 1 พฤษภาคม 2557
3. การดำเนินการ
 - ฟ้องศาล เมื่อวันที่ 31 ตุลาคม 2557 คดีดำที่ ผบ.3087/2557 (ณ ศาลแขวงดอนเมือง)
 - ศาลมีคำพิพากษา เมื่อวันที่ 8 ธันวาคม 2557 คดีแดงที่ ผบ.2807/2557
ให้จำเลยชำระหนี้ให้กับสหกรณ์พร้อมดอกเบี้ยในอัตราร้อยละ 6.50% ต่อปี
 - ศาลมีคำสั่งตั้งเจ้าพนักงานบังคับคดี กรมบังคับคดี เพื่อดำเนินการยึดหรืออายัดทรัพย์สินของจำเลย เมื่อวันที่ 12 กุมภาพันธ์ 2558
 - ศาลได้ออกใบสำคัญคดีถึงที่สุดให้เมื่อวันที่ 19 กุมภาพันธ์ 2558 เพื่อแสดงว่าคดีถึงที่สุดแล้ว
4. การติดตาม
 - ได้ดำเนินการติดตามสืบทรัพย์สินของผู้กู้ เพื่อให้เจ้าพนักงานบังคับคดีดำเนินการ ยึดหรืออายัดทรัพย์สินของผู้กู้ แต่ไม่สามารถดำเนินการได้ เนื่องจาก
 - (1) ผู้กู้ไม่มีทรัพย์สินใดๆ ที่จะยึดหรืออายัด เพื่อชำระหนี้ได้
 - (2) ผู้กู้ได้ย้ายที่อยู่และไม่มีสถานที่ทำงานชัดเจน
5. ตามระเบียบนายทะเบียนสหกรณ์ ว่าด้วยการตัดจำหน่ายหนี้สูญจากบัญชีลูกหนี้ของสหกรณ์และกลุ่มเกษตรกร พ.ศ. 2546
 - 5.1 หนี้สูญ หมายความว่า ลูกหนี้ที่ได้ติดตามทวงถามจนถึงที่สุดแล้ว แต่ไม่ได้รับชำระหนี้ และได้ตัดจำหน่ายออกจากบัญชี
 - 5.2 หนี้สูญที่จะตัดจำหน่ายออกจากบัญชีลูกหนี้ได้ ต้องเป็นหนี้ที่มีลักษณะ ดังนี้

- (1) ต้องเป็นหนี้ที่เกิดจากการประกอบกิจการ หรือเนื่องจากการประกอบกิจการของสหกรณ์หรือกลุ่มเกษตรกร
- (2) ต้องเป็นหนี้ที่มีหลักฐานโดยชัดแจ้งที่สามารถฟ้องลูกหนี้ได้
- (3) ต้องมีหลักฐานการติดตามทวงถามให้ชำระหนี้ตามสมควรแก่กรณี หรือมีการฟ้องคดีแล้ว แต่ไม่ได้รับการชำระหนี้โดยปรากฏว่า
 - (ก) ลูกหนี้ถึงแก่ความตาย หรือเป็นคนสาบสูญ หรือมีหลักฐานว่าหายสาบสูญไปและไม่มีทรัพย์สินหรือสิทธิใดๆ จะเรียกร้องให้ชำระหนี้ได้ หากฟ้องคดีไปก็ทำให้เสียค่าใช้จ่ายมากยิ่งขึ้น ไม่คุ้มกับหนี้ที่จะได้รับชำระ หรือ
 - (ข) ลูกหนี้เลิกกิจการ และมีหนี้ของเจ้าหนี้อื่นๆ มีบุริมสิทธิเหนือทรัพย์สินทั้งหมดของลูกหนี้ และอยู่ในลำดับที่จะได้รับชำระหนี้ก่อนเป็นจำนวนมากกว่าทรัพย์สินของลูกหนี้ หรือ
 - (ค) ได้ดำเนินการฟ้องลูกหนี้ในคดีแพ่งหรือได้ยื่นคำร้องขอเฉลี่ยหนี้ในคดีที่ลูกหนี้ถูกเจ้าหนี้อื่นฟ้องในคดีแพ่ง และในกรณีอื่นๆ ได้มีคำสั่งบังคับหรือคำสั่งของศาลแล้ว แต่ลูกหนี้ไม่มีทรัพย์สินใดๆ จะชำระหนี้ได้ หรือ
 - (ง) ได้ดำเนินการฟ้องลูกหนี้ในคดีล้มละลายหรือได้ยื่นคำขอรับชำระหนี้ในคดีที่ลูกหนี้ถูกเจ้าหนี้อื่นฟ้องในคดีล้มละลายและในกรณีอื่นๆ ได้มีการประนอมหนี้กับลูกหนี้ โดยศาลมีคำสั่งเห็นชอบด้วยกับการประนอมหนี้นั้น หรือ
 - (จ) ลูกหนี้ถูกศาลพิพากษาให้เป็นบุคคลล้มละลาย และได้มีการแบ่งทรัพย์สินของลูกหนี้ครั้งแรกแล้ว
- (4) หากเป็นหนี้ที่เกิดจากการทุจริตหรือความบกพร่องในการดำเนินการของกรรมการดำเนินการหรืออดีตกรรมการดำเนินการหรือเจ้าหน้าที่ของสหกรณ์หรือกลุ่มเกษตรกร หรือบุคคลที่มีส่วนเกี่ยวข้องในสหกรณ์หรือกลุ่มเกษตรกร หนี้ดังกล่าวต้องมีการติดตามทวงถามตามสมควรแก่กรณีจนถึงที่สุดแล้ว หากจะฟ้องลูกหนี้จะต้องเสียค่าใช้จ่ายไม่คุ้มกับหนี้ที่จะได้รับชำระหนี้ หรือมีการฟ้องคดีแล้วแต่ไม่ได้รับชำระหนี้อันเนื่องมาจากกรณีเช่นเดียวกับ ข้อ 5.2 (3)

5.3 การตัดจำหน่ายหนี้สูญ ให้กระทำได้ตามหลักเกณฑ์ วิธีการและเงื่อนไข ดังนี้

- (1) ต้องเป็นหนี้ที่มีลักษณะตามข้อ 5.2 แต่ในกรณีที่ลูกหนี้แต่ละรายมีจำนวนหนี้รวมกันไม่เกินสามหมื่นบาท การตัดจำหน่ายหนี้สูญจากบัญชีลูกหนี้แต่ละรายดังกล่าวให้กระทำได้โดยไม่ต้องปฏิบัติตามข้อ 5.2 (3) ก็ได้ ถ้าปรากฏว่าไม่มีหลักฐานการติดตามทวงถามให้ชำระหนี้ตามสมควรแก่กรณีแล้วแต่ไม่ได้รับชำระหนี้ และหากจะฟ้องลูกหนี้ก็จะต้องเสียค่าใช้จ่ายไม่คุ้มกับหนี้ที่จะได้รับชำระ
- (2) ต้องเป็นหนี้ที่มีการตั้งค่าเผื่อหนี้สงสัยจะสูญไว้เต็มจำนวนหนี้ที่จะขอตัดจำหน่ายแล้วในคราวปิดบัญชีประจำปี ก่อนการขออนุมัติตัดจำหน่ายหนี้สูญ

สำหรับการนี้ คณะกรรมการดำเนินการเห็นควรนำเสนอที่ประชุมใหญ่พิจารณาตัดบัญชีลูกหนี้ตามคำพิพากษาของนายสุรศักดิ์ ไหว่อง จำนวน 129,340.51 บาท (หนึ่งแสนสองหมื่นเก้าพันสามร้อยสี่สิบบาทห้าสิบเอ็ดสตางค์) เป็นหนี้สูญ เนื่องจาก

1. เป็นหนี้ที่ได้ดำเนินการฟ้องคดีในชั้นศาล โดยได้มีการบังคับคดีแล้วแต่ลูกหนี้ไม่มีทรัพย์สินใดๆ จะชำระหนี้ได้

2. เป็นหนี้ที่มีการตั้งค่าเผื่อหนี้สงสัยจะสูญไว้เต็มจำนวนหนี้ที่จะขอตัดเป็นหนี้สูญในปีบัญชีนี้เรียบร้อยแล้ว

3. หากไม่ดำเนินการตัดเป็นหนี้สูญออกจากบัญชี ยอดวงเงินของจำนวนหนี้จะเพิ่มขึ้นทุกปี เนื่องจากการคำนวณดอกเบี้ยที่จะต้องเกิดขึ้น และเป็นดอกเบี้ยที่ไม่ได้รับจริง ซึ่งจะต้องตั้งสำรองค่าเผื่อหนี้สงสัยจะสูญเต็มจำนวนของดอกเบี้ยที่เกิดขึ้นทุกปีตลอดไป โดยไม่สามารถกำหนดระยะเวลาสิ้นสุดได้

4. คณะกรรมการดำเนินการมีมติเห็นชอบให้ตัดบัญชีลูกหนี้ตามคำพิพากษาของ นายสุรศักดิ์ ไหวว่อง เป็นหนี้สูญ ซึ่งเป็นเพียงการปฏิบัติทางบัญชีเท่านั้น มิได้เป็นการระงับซึ่งสิทธิเรียกร้องจาก นายสุรศักดิ์ ไหวว่อง

จึงเรียนมาเพื่อโปรดพิจารณาตัดบัญชีลูกหนี้ตามคำพิพากษาของ นายสุรศักดิ์ ไหวว่อง จำนวน 129,340.51 บาท (หนึ่งแสนสองหมื่นเก้าพันสามร้อยสี่สิบบาทห้าสิบบัดสตางค์) เป็นหนี้สูญ

มติที่ประชุม

.....

.....

.....

.....

.....

.....

.....

.....

.....

.....

พิจารณาอนุมัติการลงทุนในพันธบัตรรัฐบาล รัฐวิสาหกิจ และหุ้นกู้

เพื่อให้การบริหารงานเกี่ยวกับการลงทุนของสหกรณ์สามารถดำเนินการได้หลากหลายรูปแบบ โดยได้รับผลประโยชน์และผลตอบแทนที่เหมาะสม และเป็นไปตามพระราชบัญญัติสหกรณ์ พ.ศ. 2542 มาตรา 62 และตามที่คณะกรรมการพัฒนาการสหกรณ์แห่งชาติ (คพช.) กำหนด คณะกรรมการดำเนินการ จึงใคร่ขอเสนอที่ประชุมใหญ่พิจารณาอนุมัติแนวทางการลงทุน สำหรับปี 2559

ตามประกาศคณะกรรมการพัฒนาการสหกรณ์แห่งชาติ พ.ศ. 2558 และ พ.ร.บ. สหกรณ์ พ.ศ. 2542 มาตรา 62 สหกรณ์อาจฝากหรือลงทุนได้ ดังต่อไปนี้

- (1) บัตรเงินฝากที่ธนาคารเป็นผู้ออก
- (2) ตัวแลกเงินที่ธนาคารเป็นผู้รับรอง สลากหลัง หรือรับอ่าวาล หรือตัวสัญญาใช้เงินที่ธนาคารเป็นผู้สักรหลัง หรือรับอ่าวาล โดยไม่มีข้อจำกัดความรับผิด
- (3) ตราสารแสดงสิทธิในหนี้ที่ธนาคารซึ่งมิใช่รัฐวิสาหกิจเป็นผู้ออก
- (4) บัตรเงินฝาก หรือใบรับฝากเงิน ที่ออกโดยบริษัทเงินทุน หรือบริษัทเครดิตฟองซิเอร์ ซึ่งสถาบันการเงินคุ้มครองเงินฝากประกันการชำระคืนต้นเงินและดอกเบี้ย
- (5) ตราสารแสดงสิทธิในหนี้ที่นิติบุคคลเฉพาะกิจเป็นผู้ออกภายใต้โครงการแปลงสินทรัพย์เป็นหลักทรัพย์ ที่ได้รับอนุญาตตามพระราชกำหนดนิติบุคคลเฉพาะกิจ เพื่อการแปลงสินทรัพย์เป็นหลักทรัพย์ พ.ศ. 2540 และตราสารแสดงสิทธิในหนี้ที่นั้นได้รับการจัดอันดับความน่าเชื่อถือตั้งแต่ระดับ A-ขึ้นไป จากบริษัทจัดอันดับความน่าเชื่อถือที่ได้รับความเห็นชอบจากคณะกรรมการกำกับหลักทรัพย์และตลาดหลักทรัพย์
- (6) หุ้นกู้ที่มีหลักประกัน หรือหุ้นกู้ไม่ด้อยสิทธิ ที่ได้รับการจัดอันดับความน่าเชื่อถือตั้งแต่ระดับ A-ขึ้นไป จากบริษัทจัดอันดับความน่าเชื่อถือที่ได้รับความเห็นชอบจากคณะกรรมการกำกับหลักทรัพย์และตลาดหลักทรัพย์
- (7) หน่วยลงทุนของกองทุนรวมที่รัฐวิสาหกิจจัดตั้งขึ้นโดยความเห็นชอบของคณะรัฐมนตรี และอยู่ในการกำกับดูแลของคณะกรรมการกำกับหลักทรัพย์และตลาดหลักทรัพย์

จึงเสนอให้ที่ประชุมใหญ่พิจารณาอนุมัติให้สหกรณ์ออมทรัพย์ ธุรกิจก๊าซ ปตท. จำกัด ลงทุนในพันธบัตรรัฐบาล หรือ รัฐวิสาหกิจ หรือ หุ้นกู้ ตามที่คณะกรรมการพัฒนาการสหกรณ์แห่งชาติ (คพช.) กำหนด ในวงเงินไม่เกิน 200 ล้านบาท

มติที่ประชุม

.....

.....

.....

.....

.....

พิจารณากำหนดวงเงินกู้ยืมและค้ำประกัน ประจำปี 2560

คณะกรรมการดำเนินการสหกรณ์ออมทรัพย์ธุรกิจก๊าซ ปตท. จำกัด ขอเสนอที่ประชุมใหญ่สามัญ ประจำปี 2559 เพื่อพิจารณาอนุมัติกำหนดวงเงินซึ่งสหกรณ์อาจกู้ยืมและค้ำประกัน ประจำปี 2560 ในวงเงินไม่เกิน 450,000,000.00 บาท (สี่ร้อยห้าสิบล้านบาทถ้วน) สำหรับการดำเนินกิจการสหกรณ์ ซึ่งเป็นวงเงินกู้ยืมและค้ำประกันที่เท่ากับปี 2559

มติที่ประชุม

.....

.....

.....

.....

.....

.....

.....

.....

.....

.....

พิจารณาเลือกตั้งผู้สอบบัญชี ประจำปี 2560

ตามระเบียบนายทะเบียนสหกรณ์ ว่าด้วยผู้สอบบัญชีสหกรณ์ พ.ศ. 2535 ได้กำหนดคุณสมบัติของผู้สอบบัญชีสหกรณ์ที่มาจากผู้สอบบัญชีรับอนุญาตว่า ต้องเป็นผู้สอบบัญชีที่ขึ้นทะเบียนเป็นผู้สอบบัญชีสหกรณ์ ได้รับการเลือกตั้งจากที่ประชุมใหญ่สามัญประจำปีของสหกรณ์ และต้องผ่านการอบรมหลักสูตรการบัญชีสหกรณ์โดยผู้สอบบัญชีรับอนุญาต

สำหรับในปีนี้ได้มีผู้เสนอบริการสอบบัญชีเข้ามาให้คัดเลือก 5 ราย ดังรายนามต่อไปนี้

1. บริษัท สำนักงานสอบบัญชี ก่อเกียรติและธุรกิจบัญชี จำกัด
โดยเสนอผู้สอบบัญชีเข้าพิจารณา 1 ราย คือ
- นายเกียรติ ก่อเกียรติ ผู้สอบบัญชีรับอนุญาต เลขทะเบียน 1959
2. บริษัท สำนักบัญชีทองเอก จำกัด โดยเสนอผู้สอบบัญชีเข้าพิจารณา 1 ราย คือ
- ดร.ศักดิ์ชาย จันทร์เรือง ผู้สอบบัญชีรับอนุญาต เลขทะเบียน 6541
3. บริษัท เคบี ออดิท เซอร์วิส จำกัด โดยเสนอผู้สอบบัญชีเข้าพิจารณา 1 ราย คือ
- นายกฤษณพัฒน์ บุผา ผู้สอบบัญชีรับอนุญาต เลขทะเบียน 7215
4. บริษัท เอ็น.เอส.เค สอบบัญชี จำกัด
โดยเสนอผู้สอบบัญชีเข้าพิจารณา 1 ราย คือ
- นายณัฐวรรษ นवलศรี ผู้สอบบัญชีรับอนุญาต เลขทะเบียน 1076
5. บริษัท แคลิเบอร์ คอนซัลแทนท์ จำกัด
โดยเสนอผู้สอบบัญชีเข้าพิจารณา 1 ราย คือ
- นายกรกฤษณ์ ภาวยน ผู้สอบบัญชีรับอนุญาต เลขทะเบียน 4991

คณะกรรมการดำเนินการจึงใคร่ขอเสนอที่ประชุมใหญ่สามัญประจำปี 2559 เพื่อพิจารณาเลือกตั้งผู้สอบบัญชีรับอนุญาต ที่มีคุณสมบัติตามระเบียบที่นายทะเบียนสหกรณ์กำหนด เลือกตั้งเป็นผู้สอบบัญชีประจำปี 2560

มติที่ประชุม

.....

.....

.....

.....

.....

.....

.....

พิจารณาเลือกตั้งผู้ตรวจสอบกิจการประจำปี 2560

ตามข้อบังคับสหกรณ์ ข้อ 70 ได้กำหนดให้ที่ประชุมใหญ่อาจเลือกตั้งสมาชิก หรือบุคคลภายนอก ผู้มีคุณสมบัติ ความรู้ ความสามารถคนหนึ่งแต่ไม่เกิน 5 คน เป็นผู้ตรวจสอบกิจการของสหกรณ์ ซึ่งมีอายุการดำรงตำแหน่งคราวละ 1 ปี

คณะกรรมการดำเนินการ จึงขอให้ที่ประชุมพิจารณาเลือกตั้งบุคคลที่มีคุณสมบัติ ความรู้ ความสามารถ เป็นผู้ตรวจสอบกิจการประจำปี 2560 จำนวน 2 คน โดยกำหนดค่าตอบแทนเป็นเงินจำนวน 50,000.00 บาท (ห้าหมื่นบาทถ้วน) ต่อปี

สำหรับรายนามผู้สมัครรับเลือกตั้งเป็นผู้ตรวจสอบกิจการประจำปี 2560

1. นายธีรพงศ์ กฤษฏาธิระ สมาชิกเลขที่ 0182 สังกัดบริษัท PTT
 - 1.1 ประสบการณ์ในการทำงาน
 - เป็นกรรมการดำเนินงาน, รองประธาน, เลขานุการ, กรรมการปฏิบัติหน้าที่ผู้จัดการ, ประธานคณะกรรมการเงินกู้
 - เป็นผู้ตรวจสอบกิจการสหกรณ์
 - 1.2 ความสามารถพิเศษ
 - ด้านการสื่อสารประชาสัมพันธ์
 - ด้านกฎหมาย
2. นายมณฑล แพทอง สมาชิกเลขที่ 0882 สังกัดบริษัท PTT
 - 2.1 ประสบการณ์ในการทำงาน
 - เป็นหัวหน้าสำนักงานทนายความ เป็นกรรมการสหกรณ์
 - เป็นผู้ตรวจสอบกิจการสหกรณ์
 - เป็นกรรมการกองทุนสำรองเลี้ยงชีพ
 - 2.2 ความสามารถพิเศษ
 - ด้านกฎหมายคดีแพ่งและการบังคับคดี
 - ได้รับใบอนุญาตเป็นผู้ตรวจสอบกิจการสหกรณ์

มติที่ประชุม

.....

.....

.....

.....

.....

พิจารณาเลือกตั้งคณะกรรมการดำเนินการ ประจำปี 2560

ด้วยข้อบังคับของสหกรณ์ออมทรัพย์ธุรกิจก๊าซ ปตท. จำกัด ข้อ 54 กำหนดว่า “ให้สหกรณ์มีคณะกรรมการดำเนินการไม่เกินสิบห้าคน ซึ่งที่ประชุมใหญ่เลือกตั้งจากสมาชิก การเลือกตั้งคณะกรรมการดำเนินการ ให้เลือกโดยวิธีเลือกประธานกรรมการหนึ่งคน และกรรมการอื่นอีกไม่เกินสิบสี่คน ให้คณะกรรมการดำเนินการเลือกตั้งระหว่างกันเองเป็นรองประธานกรรมการหนึ่งคนหรือหลายคน เลขานุการหนึ่งคน และเหรัญญิกหนึ่งคน และจะให้มีผู้ช่วยเลขานุการ หรือผู้ช่วยเหรัญญิกด้วยก็ได้ นอกนั้นเป็นกรรมการ”

คณะกรรมการดำเนินการได้กำหนดให้มีการเลือกตั้งคณะกรรมการดำเนินการ ประจำปี 2560 แทนคณะกรรมการดำเนินการที่ครบวาระในปี 2559 โดยมีรายละเอียดดังนี้

1. กำหนดวันเปิดรับสมัครสมาชิกที่ประสงค์จะเป็นกรรมการดำเนินการ ระหว่าง วันที่ 26 กันยายน 2559 - 10 ตุลาคม 2559
2. กำหนดวิธีการเลือกสรรกรรมการ
 - การเลือกประธานกรรมการดำเนินการ โดยวิธีลงคะแนนในที่ประชุมใหญ่
 - การเลือกกรรมการดำเนินการ โดยวิธีลงคะแนนหย่อนบัตรสรรหาและนำเสนอในที่ประชุมใหญ่เพื่อพิจารณาเลือกสรรเป็นกรรมการ
3. กำหนดเขตเลือกตั้งและจำนวนกรรมการที่ครบวาระ ดังนี้
 - 3.1 จำนวนกรรมการที่จะเลือกตั้ง จำนวน 8 คน
 - (1) ประธานกรรมการ จำนวน 1 คน
 - (2) กรรมการ จำนวน 7 คน
 - เขต 1 ศูนย์ปฏิบัติการชลบุรี, ส่วนปฏิบัติการระบบท่อเขต 1-11 จำนวน 4 คน
 - เขต 2 สำนักงานใหญ่กรุงเทพมหานคร จำนวน 1 คน
 - เขต 4 โรงแยกก๊าซธรรมชาติระยองและชนอม จำนวน 1 คน
 - บริษัท ไทยออยล์ เอนเนอร์ยี เซอร์วิส จำกัด (TES) จำนวน 1 คน
 - 3.2 กรรมการที่ครบวาระประจำปี 2559 จำนวน 8 คน มีรายนามดังต่อไปนี้
 1. นายทวีศักดิ์ ไทพิทักษ์ ประธานกรรมการ
 2. นายยุทธนา วิญญูพงศ์พันธ์ เขต 1 ศูนย์ปฏิบัติการชลบุรี
 3. นายเอกวิทย์ จิตรดา เขต 1 ศูนย์ปฏิบัติการชลบุรี
 4. นายชูชาติ พันธุ์สัมพันธ์ เขต 1 ศูนย์ปฏิบัติการชลบุรี
 5. นายณัฐกร แก้วดี เขต 1 ศูนย์ปฏิบัติการชลบุรี
 6. นายปิยศักดิ์ ตันหยงมาศกุล เขต 2 สำนักงานใหญ่กรุงเทพมหานคร
 7. นายยุทธนา อ่ำกลิ่น เขต 4 โรงแยกก๊าซธรรมชาติระยองและชนอม
 8. นายสุชสันต์ ชุนโต บริษัท โกลบอล เพาเวอร์ ซินเนอร์ยี จำกัด (มหาชน) GPSC

4. กำหนดหลักเกณฑ์สำหรับผู้ที่จะได้รับการเลือกสรรเป็นกรรมการ ตามคะแนนเสียง ดังนี้
- 4.1 บุคคลที่ได้รับคะแนนเสียงสูงสุดในลำดับที่ของจำนวนกรรมการที่ครบวาระ ในแต่ละเขต เป็นผู้
ที่ดำรงตำแหน่งกรรมการประจำปี 2560 โดยมีวาระการดำรงตำแหน่ง 2 ปี กรณีคะแนนเท่ากัน
ให้ใช้วิธีจับสลาก
- 4.2 กรณีที่เขตเลือกสรรได้มีผู้สมัครเท่ากับจำนวนกรรมการที่จะได้รับการเลือกตั้ง ไม่ต้องมีการเลือกสรร
ให้ถือว่าผู้สมัครเป็นผู้ได้รับการเลือกสรรและนำเสนอที่ประชุมใหญ่พิจารณาเลือกตั้งเป็นกรรมการ
ดำเนินการ
- 4.3 กรณีที่เขตเลือกสรรได้มีผู้สมัครไม่ครบตามจำนวนที่กำหนด ให้มีการเลือกตั้งในที่ประชุมใหญ่
ให้ครบจำนวนที่กำหนดไว้ในเขตนั้นๆ
5. กำหนดวันลงคะแนนและวิธีการลงคะแนนเสียงเลือกสรรกรรมการ ดังนี้
- 5.1 กำหนดวันลงคะแนนเลือกสรร ตั้งแต่วันที่ 17-28 ตุลาคม 2559
- 5.2 วันเปิดหีบนับคะแนนเสียงเลือกสรร วันที่ 28 ตุลาคม 2559
- 5.3 วิธีการลงคะแนนเสียงเลือกสรร โดยการหย่อนบัตร
6. กรรมการประจำหน่วยเลือกสรร สรุปผลการรวมคะแนนเลือกสรรกรรมการ นำเสนอต่อประธาน
ในที่ประชุมใหญ่สามัญประจำปี 2559 เพื่อให้ที่ประชุมใหญ่พิจารณาเลือกตั้งเป็นกรรมการดำเนินการ
สำหรับรายนามผู้สมัครรับเลือกตั้งเป็นกรรมการประจำปี 2560
- | | |
|---|------------|
| 1. ประธานกรรมการ | จำนวน 1 คน |
| 1.1 นายจักรกฤษณ์ เล็กท่าไม้ | |
| 2. เขต 1 ศูนย์ปฏิบัติการชลบุรี, ส่วนปฏิบัติการระบบท่อเขต 1-11 | จำนวน 4 คน |
| 2.1 นายณัฐกร แก้วดี | |
| 2.2 นายเกียรติรัตน์ ประทีปจรัสแสง (ขอถอนตัว) | |
| 2.3 นายสุภชัย สมานสินธุ์ | |
| 2.4 นายจรรย์ แก้วมา | |
| 2.5 นางสาวกรรรา โพธิพันธ์ | |
| 3. เขต 2 สำนักงานใหญ่กรุงเทพมหานคร | จำนวน 1 คน |
| 3.1 นายปิยศักดิ์ ตันหยงมาศกุล | |
| 4. เขต 4 โรงแยกก๊าซธรรมชาติระยองและขนอม | จำนวน 1 คน |
| 4.1 นายเมธี ภูศรี | |
| 4.2 นายอรณพ ดีเหลือ | |
| 5. บริษัท ไทยออยล์ เอนเนอร์ยี เซอร์วิส จำกัด (TES) | จำนวน 1 คน |
| 5.1 นางสาวพรณี พุกำเนิด | |

มติที่ประชุม

.....

.....



ระเบียบวาระที่ 15

เรื่องอื่นๆ ตามแต่จะมีสมาชิกเสนอ

มติที่ประชุม

.....

.....

.....

.....

.....

.....

.....

.....

.....

.....

สหกรณ์ออมทรัพย์ธุรกิจก๊าซ ปตท.จำกัด

บริจาคเงินให้สถานสงเคราะห์



คุณชูชาติ พันธ์อัมพร กรรมการปฏิบัติหน้าที่ผู้จัดการ และคุณธีรพงศ์ กฤษณาธีระ ผู้ตรวจสอบกิจการของสหกรณ์ออมทรัพย์ธุรกิจก๊าซ ปตท. จำกัด เป็นผู้แทนมอบเงินบริจาคทำบุญ ให้สถานสงเคราะห์ ๔ แห่ง ในจังหวัดชลบุรี เมื่อวันที่ ๑๕ มกราคม ๒๕๕๙ ดังนี้

๑. สถานสงเคราะห์คนพิการ บ้านการุณยเวสต์มี บางละมุง
๒. สถานสงเคราะห์เด็กชาย บ้านบางละมุง
๓. สถานสงเคราะห์คนชรา บ้านบางละมุง
๔. โรงเรียนสอนคนตาบอดพระมหาไถ่ พัทยา

โดยสมาชิกได้บริจาคเงิน ร่วมกับสหกรณ์ออมทรัพย์ธุรกิจก๊าซ ปตท.จำกัด เป็นเงินจำนวน ๖๐,๐๐๐.๐๐ บาท



ต้อนรับคณะผู้เยี่ยมชม

กรมสวัสดิการและคุ้มครองแรงงาน วันที่ 18 มีนาคม 2559



สหกรณ์ออมทรัพย์สำนักงานเลขาธิการ กองทัพบก วันที่ 10 พฤษภาคม 2599



สหกรณ์ออมทรัพย์ข้าราชการท้องถิ่นกาฬสินธุ์ จำกัด วันที่ 20 พฤษภาคม 2559





เราภูมิใจที่เป็นส่วนหนึ่ง ในการอนุรักษ์สิ่งแวดล้อม

ก๊าซธรรมชาติ.....หนึ่งในพลังขับเคลื่อนของไทย

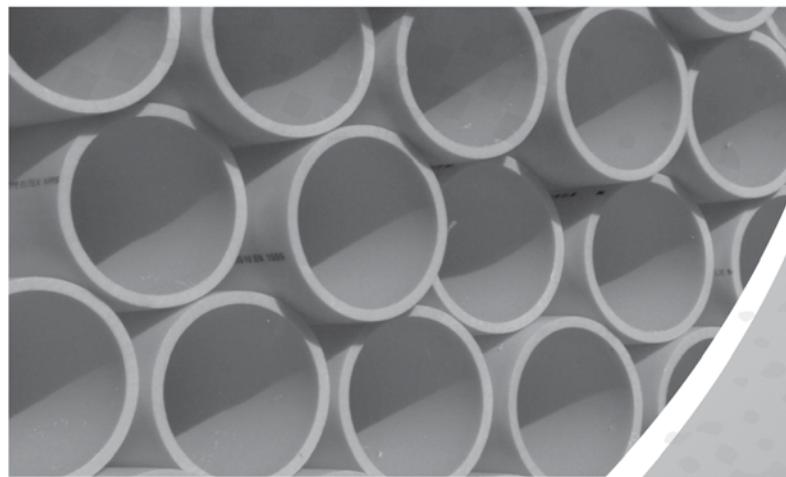

PTT Natural Gas Distribution Co., Ltd.

บริษัท ปตท. จำกัด ก๊าซธรรมชาติ จำกัด

ชั้น 3 ศูนย์เอนเนอร์ยีคอมเพล็กซ์ อาคารเอ เลขที่ 555/1 ถนนวิภาวดีรังสิต

แขวงจตุจักร เขตจตุจักร กทม. 10900 โทร 0 2140 1500 โทรสาร 0 2140 1501



บริษัท ไทยลู่บเบลินดิง จำกัด (TLBC) THAI LUBE BLENDING CO., LTD



**“เป็นผู้นำด้านการผลิตน้ำมันหล่อลื่น ที่ได้คุณภาพตามมาตรฐาน
เป็นที่น่าเชื่อถือได้ ในระดับสากล”**

สำนักงานใหญ่ : 555 ถนนอาจณรงค์ แขวงคลองเตย เขตคลองเตย กรุงเทพมหานคร 10260
โทร. (02) 239-7825-30 โทรสาร (02) 239 -7822

โรงผสม : 128 หมู่ 3 ตำบลทุ่งสุขลา อำเภอศรีราชา จังหวัดชลบุรี 20230
โทร (038) 354-230-1 โทรสาร (038) 354-237



Growing Together
Your Partner

For Storage



Safety Management

The Prime Minister's Industry Award

In 2012

With Compliments Of



Thai Tank Terminal

19 I-1 Road, Map Ta Phut, Muang Rayong, Rayong Province 21150

Tel : +66 3867 3500 Fax : +66 3867 3599



PTT Tank Terminal Company Limited.

555/6 Energy Complex Building F, 2th Floor, Vibhavadi Rangsit Road,
Chatuchak, Bangkok 10900
Tel 0-2140-3500





TSC

บริษัท ไทยสไตรีนิกส์ จำกัด Thai Styrenics Co., Ltd.

บริษัทในกลุ่ม พีทีที โกลบอล เคมิคอล



โรงงาน

เลขที่ 7 ถนน ไอ-1 นิคมอุตสาหกรรมมาบตาพุด ต. มาบตาพุด

อ. เมืองระยอง จ. ระยอง 21150

โทรศัพท์ : 0-3897-6600, 0-3897-6691-3 โทรสาร : 0-3897-6601

สำนักงานใหญ่

เลขที่ 555/1 ศูนย์เอนเนอร์ยี่คอมเพล็กซ์ อาคารเอ ชั้น 15

ถนนวิภาวดีรังสิต แขวงจตุจักร เขตจตุจักร กรุงเทพฯ 10900

โทรศัพท์ : 0-2265-8400 โทรสาร : 0-2265-8125

• High Impact Polystyrene : HIPS



• General Purpose Polystyrene : GPPS

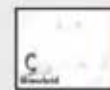

ผลิตภัณฑ์

เม็ดพลาสติกโพลีสไตรีน (Polystyrene : PS) มี 2 ชนิด ได้แก่

1. เม็ดพลาสติกโพลีสไตรีน ชนิดทนแรงกระแทกสูง (High Impact Polystyrene : HIPS)
2. เม็ดพลาสติกโพลีสไตรีน ชนิดใช้งานทั่วไป (General Purpose Polystyrene : GPPS)

ชื่อทางการค้าว่า DIAREX

เป็นชื่อจดทะเบียนทางการค้าของเม็ดพลาสติกชนิดโพลีสไตรีน ซึ่งผลิตโดย บริษัท ไทยสไตรีนิกส์ จำกัด

Hi - Tech Network

อภินันทนาการจาก

บริษัท ไฮ-เทค เน็ทเวิร์ค จำกัด

เลขที่ 888 อาคารไอทาวเวอร์ ชั้น 31 ถ.วิภาวดีรังสิต
แขวงจตุจักร เขตจตุจักร กรุงเทพฯ 10900
โทร. 0-2554-9901 โทรสาร 0-2554-9001



บริษัท ท่อส่งปิโตรเลียมไทย จำกัด

ผู้ให้บริการขนส่งน้ำมันผ่านระบบท่อและคลังน้ำมัน
ด้วยระบบคุณภาพมาตรฐาน ISO 9001,
มอก.18001 และ OHSAS 18001



www.thappline.co.th

รวดเร็ว ปลอดภัย ไร้มลพิษ

บริษัท ท่อส่งปิโตรเลียมไทย จำกัด

สำนักงานใหญ่ และคลังน้ำมันลำลูกกา 2/8 หมู่ 11 ถนนลำลูกกา ตำบลลาดสวาย อำเภอลำลูกกา จังหวัดปทุมธานี 12150
โทร. 0-2991-9130-59 โทรสาร 0-2533-2367
คลังน้ำมันสระบุรี 9 หมู่ 7 ถนนเสียบคลองชลประทาน ตำบลเสาไห้ อำเภอเสาไห้ จังหวัดสระบุรี 18160
โทร. 0-3627-1600-19 โทรสาร 0-3627-1620



IRPC **CLEAN POWER**

บริษัท ไออาร์พีซี คลีน พาวเวอร์ จำกัด

เน้นความปลอดภัย ใส่ใจประสิทธิภาพ
รักษาสีสิ่งแวดล้อม พร้อมเคียงข้างชุมชน

299 หมู่ 5 ถนนสุขุมวิท ตำบลเชิงเนิน อำเภอเมือง จังหวัดระยอง 21000 (สำนักงานใหญ่)
555/2 ศูนย์เอนเนอร์ยีคอมเพล็กซ์ อาคาร บี ชั้น 10 ถนนวิภาวดีรังสิต
แขวงจตุจักร เขตจตุจักร กรุงเทพฯ 10900 (สำนักงานกรุงเทพ)



บทพิสูจน์ความมุ่งมั่นของ PTTGC ด้านความยั่งยืนระดับโลก



MEMBER OF
**Dow Jones
Sustainability Indices**
In Collaboration with RobecoSAM

Top 10 World Member of the Dow Jones Sustainability Indices

ปี 2016 PTTGC สามารถรักษาอันดับ DJSI Top 10 World Member ในกลุ่มเคมีภัณฑ์ ต่อเนื่องเป็นปีที่ 4 ด้วยระดับคะแนนเทียบเท่า Industry Best

PTTGC เป็นองค์กรชั้นนำที่มีการดำเนินงานด้าน 2E1S (Economic - Environmental - Social) ที่โดดเด่น บรรลุผลอย่างเป็นรูปธรรม สร้างคุณค่าให้กับผู้มีส่วนได้เสีย พร้อมได้รับความเชื่อถือและเชื่อมั่นในสายตานักลงทุนระดับโลก



**Climate Strategy Leader
with a CDP A List**

Carbon Disclosure Project จัดอันดับ PTTGC เป็นผู้นำ
ด้านการบริหารจัดการสภาพภูมิอากาศในระดับสูงสุด



**LEAD Participant in UNGC
Global Compact 100**

องค์กรสหประชาชาติ ได้คัดเลือก PTTGC เป็นองค์กรต้นแบบ
ด้านการพัฒนาอย่างยั่งยืน

พลังความดี เริ่มที่ตัวเรา

เกียรติศักดิ์ ไชยพันธ์
หนุ่มนักกู้ภัย กับใจที่รักจะช่วยเหลือ

เกียรติศักดิ์ หรือบอล พนักงานปฏิบัติการ
แห่งคลังปิโตรเลียมสุราษฎร์ธานี ยามว่างจากงานประจำ
บอลเลือกใช้เวลาพักผ่อนส่วนตัวให้กับการฝึกทักษะ
และมีความหมายยิ่งใหญ่มาก คือเข้าร่วมเป็นอาสาสมัคร
ช่วยต่อชีวิตต่อลมหายใจให้กับใครอีกหลายคน

สมัยยังเป็นนักเรียนช่าง เขาได้เห็นการเกิดอุบัติเหตุ
บนท้องถนนมากมาย แม้ใจอยากเข้าไปช่วยเหลือ แต่ทำอะไร
ไม่เป็น ได้แต่ยืนมองคนเจ็บจนกระทั่งทีมกู้ภัยเข้ามาช่วยเหลือ
นับจากนั้นจึงตั้งใจก้าวสู่วงการกู้ภัย ด้วยอยากเห็นผู้คน
ปลอดภัยจากอันตราย และเมื่อมีความรู้เรื่องมากขึ้นก็ได้
แบ่งปันสู่สังคม โดยเข้าร่วมทีมวิทยากรฝึกอบรม
การปฐมพยาบาลเบื้องต้นให้แก่หน่วยงานที่สนใจ

คนรอบข้างมักตั้งคำถามว่าจะเหนื่อยไปทำไม แต่เขา
ไม่เคยท้อและจะทำต่อไป เพราะนี่คือสิ่งที่รัก การได้ช่วยเหลือ
คนอื่นนั้นมีความสุขมากกว่าสิ่งใด ยิ่งเวลาที่ได้ช่วยให้เขา
ปลอดภัยจากอันตรายได้นั้น ยิ่งเป็นความสุขที่สุดยอด
ขึ้นไปอีก ไม่จำเป็นต้องทำแบบเขา แต่ขอให้เริ่มต้นทำความดี
ในแบบที่แต่ละคนถนัด โดยไม่หวังผลตอบแทน เพื่อให้
สิ่งที่เราทำนั้นเป็นพลังที่จะส่งต่อให้ทุกคนทำสิ่งดี ๆ
ร่วมกัน จนเกิด **“พลังความดี”** ทั่วประเทศไทย

#พลังความดีเริ่มที่ตัวเรา

