



# Annual Report

# 2015

**รายงานกิจการประจำปี 2558**

**สหกรณ์ออมทรัพย์ธุรกิจก๊าซ ปตท. จำกัด**

PTT.Natural Gas Business Saving Co-Operative,Limited.





# รวดเร็ว ปลอดภัย ไร้รอยต่อ

ผู้ให้บริการขนส่งน้ำมันผ่านระบบท่อและคลังน้ำมัน  
ด้วยระบบคุณภาพมาตรฐาน ISO 9001,  
มอก.18001 และ OHSAS 18001



[www.thappline.co.th](http://www.thappline.co.th)

## บริษัท ท่อส่งปิโตรเลียมไทย จำกัด

สำนักงานใหญ่ และคลังน้ำมันลำลูกกา 2/8 หมู่ 11 ถนนลำลูกกา ตำบลลาดสวาย อำเภอลำลูกกา จังหวัดปทุมธานี 12150  
โทร. 0-2991-9130-59 แฟกซ์ 0-2533-2367  
คลังน้ำมันสระบุรี 9 หมู่ 7 ถนนเลียบคลองชลประทาน ตำบลเสาไห้ อำเภอสองแคว จังหวัดสระบุรี 18160  
โทร. 0-3622-0521-35 แฟกซ์ 0-3622-0520





## **พระราชดำรัส พระบาทสมเด็จพระเจ้าอยู่หัวฯ**

“ควรที่จะมีการแพร่ขยายให้ใช้ระบบสหกรณ์ขึ้นทั่วประเทศ  
เนื่องจากวิธีการสหกรณ์นั้นเอง เป็นรากฐานที่ดีของ  
ระบอบประชาธิปไตยอย่างสำคัญ สอนให้คนรู้จักรับผิดชอบร่วมกัน  
ให้มีการเลือกตั้งตัวแทนเข้าไปบริหารสหกรณ์ตลอดจนให้รู้ถึงคุณค่า  
ของประโยชน์อันจะได้ร่วมกันเป็นส่วนรวม”



# พร้อมก้าวไกลอย่างยั่งยืน สู่อนาคตโลก

วันนี้ GPSC และคนไทยทุกคน พร้อมทั้งจะผสานทุกศักยภาพ เพื่อสร้างความยั่งยืนของพลังงานไฟฟ้า และความมั่นคงทางเศรษฐกิจของประเทศ

## G Global

เพื่อโลกที่ยั่งยืน บริษัท โกลบอล เพาเวอร์ ซินเนอร์ยี จำกัด (มหาชน) ได้มุ่งมั่นในการ “ดำเนินธุรกิจไฟฟ้า และสาธารณูปโภคที่เป็นเลิศในระดับสากล”

## P Power

เพื่อความยั่งยืนของพลังงานแห่งอนาคต จึงเป็นที่มาของพันธกิจในการ “เป็นแกนนำในการดำเนินธุรกิจไฟฟ้าของกลุ่ม ปตท. ในการพัฒนา ลงทุน และดำเนินการด้านธุรกิจไฟฟ้าทั้งในประเทศและต่างประเทศ” โดยมีธุรกิจหลักในการผลิตและจำหน่ายไฟฟ้า ioni และสาธารณูปโภคต่างๆ

## S Synergy

เพื่อผนึกพลังแห่งศักยภาพและความร่วมมือจากทุกส่วน บริษัทฯ มีแผนการเจริญเติบโตทั้งในระยะสั้นและระยะยาวโดยเติบโตพร้อมกับการขยายธุรกิจของบริษัทในกลุ่ม ปตท. ทั้งในและต่างประเทศ รวมถึงการเข้าซื้อกิจการหรือพัฒนาโรงไฟฟ้าประเภทต่างๆ การลงทุนในโครงการโรงไฟฟ้าขนาดใหญ่ในประเทศและภูมิภาคใกล้เคียง ตลอดจนการลงทุนในธุรกิจที่เกี่ยวข้องอื่นๆ อาทิ ธุรกิจระบบกักเก็บพลังงานไฟฟ้าและแบตเตอรี่ ธุรกิจบริษัทจัดการพลังงานแบบครบวงจร บริษัทฯ ไม่หยุดยั้งในการแสวงหาโอกาสทางธุรกิจใหม่ๆ เพื่อต่อยอดธุรกิจของบริษัทฯ ด้วยโครงการที่กำลังจะเกิดขึ้น เช่น โรงผลิตสาธารณูปการแห่งที่ 4 โรงไฟฟ้าพลังงานแสงอาทิตย์ที่ประเทศญี่ปุ่น เป็นต้น

## C Company

ด้วยบุคลากรที่มีความเชี่ยวชาญ และมีระบบการบริหารจัดการภายใต้หลักบรรษัทภิบาลเป็นที่เชื่อมั่นว่าบริษัท โกลบอล เพาเวอร์ ซินเนอร์ยี จำกัด (มหาชน) มีการบริหารจัดการที่ดี สามารถสร้างประโยชน์ และตอบแทนผู้มีส่วนได้เสียทุกภาคส่วนได้อย่างสมดุลและยั่งยืน ในมิติทางเศรษฐกิจ สังคม และสิ่งแวดล้อม

นี่คือ ความมุ่งมั่น ศักยภาพ กลยุทธ์ ที่พร้อมที่จะสร้างการเติบโตของธุรกิจพลังงานที่มากกว่า เพื่ออนาคตที่ก้าวไกล ยั่งยืน และเพื่อที่สุดแห่งความภาคภูมิใจของประเทศไทย



บริษัท โกลบอล เพาเวอร์ ซินเนอร์ยี จำกัด (มหาชน)  
Global Power Synergy Public Company Limited

ผสานพลังงานไฟฟ้า  
สู่อนาคตโลก

[www.gpscgroup.com](http://www.gpscgroup.com)



## วิสัยทัศน์ และการกิจ ของ สหกรณ์ออมทรัพย์ธุรกิจก๊าซ ปตท. จำกัด

### วิสัยทัศน์ (Vision)

เป็นสถาบันการเงินที่ให้บริการตามความต้องการของสมาชิกเพื่อการเสริมสร้างความมั่นคงทางเศรษฐกิจ โดยใช้หลักการบริหารจัดการแบบธรรมาภิบาล เพื่อความเชื่อถือไว้วางใจจากมวลสมาชิก

### ภารกิจ (Mission)

ให้บริการส่งเสริมการออม การให้เงินกู้ การจัดสวัสดิการต่างๆ แก่สมาชิกตลอดจนการจัดสรรการลงทุนไปในทางที่จะก่อให้เกิดประโยชน์แก่สมาชิกการนำเทคโนโลยีที่ทันสมัยมาใช้เพื่อเพิ่มประสิทธิภาพในการดำเนินงาน และพัฒนาการบริการให้เป็นที่พอใจแก่สมาชิกมุ่งมั่นที่จะพัฒนาบุคลากรให้มีศักยภาพ และความพร้อมในการเข้ามามีส่วนร่วมในการบริหารจัดการสหกรณ์อย่างถูกต้องเหมาะสม เพื่อความเจริญก้าวหน้าของสหกรณ์ที่จะนำไปสู่เป้าหมายในการพัฒนาคุณภาพชีวิตของสมาชิก ตามเจตนารมณ์ของผู้ริเริ่มก่อตั้งสหกรณ์สืบต่อไป



## สารประธานเจ้าหน้าที่บริหารและกรรมการผู้จัดการใหญ่ บริษัท ปตท. จำกัด (มหาชน)

ในภาวะเศรษฐกิจปัจจุบันที่สถาบันการเงินต่างๆ ได้มีการปรับเปลี่ยนเงื่อนไขการให้บริการด้านเงินกู้ค่อนข้างเข้มงวดและมีอัตราดอกเบี้ยที่สูง สหกรณ์ถือเป็นส่วนหนึ่งที่เข้ามาช่วยเสริมสวัสดิการให้กับพนักงาน ด้วยการให้บริการเงินกู้ในอัตราดอกเบี้ยที่ต่ำกว่าสถาบันการเงินอื่น ถือเป็นความช่วยเหลือที่องค์กรมีศักยภาพเพิ่มขึ้นอีกทางหนึ่ง

ผมขอแสดงความยินดีและขอบคุณสมาชิกทุกท่าน ที่มีความตั้งใจสนับสนุนกิจการของตนเองให้มีความแข็งแกร่งและมั่นคง ด้วยระบบการช่วยเหลือซึ่งกันและกันอย่างเหมาะสม

และที่สำคัญผมขอชื่นชมสมาชิกทุกท่านที่เลือกทีมงานที่มีคุณภาพเข้ามาบริหารจัดการสหกรณ์ด้วยความมุ่งมั่น ซื่อสัตย์ สุจริต สร้างความมั่นคงปลอดภัย พร้อมผลตอบแทนที่เหมาะสมให้กับทุกท่านเป็นอย่างดี ในโอกาสนี้ขออวยพรให้สมาชิกทุกท่าน คณะกรรมการดำเนินการ และเจ้าหน้าที่ จงประสบแต่ความสุข ความเจริญ และความสำเร็จในหน้าที่การงาน เป็นกำลังหลักที่สำคัญของ ปตท. และประเทศไทย

(นายเทวินทร์ วงศ์วานิช)

ประธานเจ้าหน้าที่บริหารและกรรมการผู้จัดการใหญ่



สารประธานกรรมการดำเนินการ

## สทกรณออมทรัพย์ธุรกิจก๊าซ ปตท. จำกัด



ผมและคณะกรรมการดำเนินการ ได้ร่วมกันบริหารงานด้วยความมุ่งมั่นที่จะให้สมาชิกได้รับประโยชน์สูงสุด โดยมุ่งเน้นถึงความมั่นคง ความปลอดภัย ความโปร่งใส ของการจัดสรรการลงทุนที่ก่อประโยชน์ให้กับสมาชิกเป็นสำคัญ มีการเพิ่มประสิทธิภาพการทำงานให้ดียิ่งขึ้น ด้วยการพัฒนาเทคโนโลยีที่มีอยู่ให้ทันสมัย เพิ่มการบริการเงินกู้แก่สมาชิก ให้มีความหลากหลายมากยิ่งขึ้น มีการควบคุมปริมาณทุนเรือนหุ้นให้อยู่ในจุดที่เหมาะสม และเพิ่มช่องทางการออมเงินของสมาชิกให้มากขึ้น รวมถึงการจัดสรรผลตอบแทนอย่างเหมาะสมให้กับทุกท่านในรูปแบบของเงินปันผล เงินเฉลี่ยคืน และสวัสดิการต่างๆ ให้กับสมาชิก

ท้ายนี้ ผมและกรรมการทุกท่านขอให้คำมั่นที่จะบริหารและพัฒนาสหกรณ์ของเราให้เจริญเติบโตอย่างมีคุณภาพ เพื่อความแข็งแกร่งและยั่งยืนตลอดไป และขออาราธนาสิ่งศักดิ์สิทธิ์ทั้งหลายในสากลโลก โปรดดลบันดาลให้ท่านสมาชิกและครอบครัวมีความสุข ความเจริญด้วยจตุรพิพรโดยทั่วกัน

(นายทวีศักดิ์ ไทพิทักษ์)

ประธานกรรมการดำเนินการ

คณะกรรมการดำเนินการ  
**สหกรณ์ออมทรัพย์ธุรกิจก๊าซ ปตท. จำกัด**



1. นายวิทักดี ไทพิทักษ์  
ประธานกรรมการ

2. นายยุทธนา วิญญวงษ์พันธ์  
รองประธานกรรมการคนที่ 1

3. นายธีรพงศ์ กฤษฎาธีระ  
รองประธานกรรมการคนที่ 2

4. นายชูชาติ พันธ์อัมพร  
เลขานุการ

5. นายมณฑล แพทอง  
เหรัญญิก

6. นายเอกวิทย์ จิตรดา  
กรรมการปฏิบัติหน้าที่ผู้จัดการ

7. นายปิยศักดิ์ ตันหยงมาศกุล  
กรรมการเขตกรุงเทพ

8. นายณัฐกร แก้วดี  
กรรมการเขตชลบุรี

9. นายปานศิริ ไพศาลนันท์  
กรรมการเขตชลบุรี

10. นายยุทธนา อ่ำกลิน  
กรรมการเขตระยอง

11. นายเทิด ลำภา  
กรรมการเขตระยอง

12. นายพรหมณัฐ ยุทธธนโรจน์  
กรรมการสังกัดบริษัท PTTGC

13. นางสาวนิตา ศรีจันทรนถ์  
กรรมการสังกัดบริษัท PTTGC

14. นางสาวสุวรรณา ลีลานุกษมพงศ์  
กรรมการสังกัดบริษัท SPRC

15. นายสุขสันต์ ชุนโต  
กรรมการสังกัดบริษัท GPSC



## อนุกรรมการ ประจำปี 2558

- |   |   |   |
|---|---|---|
| 1. นางสาวณัฐปภัทร์ ดิทน<br>อนุกรรมการ บริษัท PTTGC      | 5. นางสุพรรณิ พุกำเนิต<br>อนุกรรมการ บริษัท TES         | 9. นางอนันต์ แพทอง<br>อนุกรรมการ บริษัท TLBC            |
| 2. นางสาวสุพัตรา ปฎิภาณวิเศษ<br>อนุกรรมการ บริษัท PTTGC | 6. นายเจษฎา วงษ์สูง<br>อนุกรรมการ บริษัท TTT            | 10.นางสาววิไลภรณ์ ขจรกลิ่น<br>อนุกรรมการ บริษัท NGD     |
| 3. นายประเสริฐ เส็งดอนไพร<br>อนุกรรมการ บริษัท PTTGC    | 7. น.ส.รพีพรรณ วงเวียน<br>อนุกรรมการ บริษัท PTTLNG      | 11.นางศันลิตา พิมลรัตน์<br>อนุกรรมการ บริษัท THAPPLINE  |
| 4. นางสาวปณิตา คุ่มกล้วย<br>อนุกรรมการ บริษัท PTTME     | 8. นางสาวนพรัตน์ สามลเกียรติ<br>อนุกรรมการ บริษัท PTTPM | 12.นางสาวศศิธร สุขประดิษฐ์<br>อนุกรรมการ บริษัท NPC-S&E |

## ผู้ตรวจสอบกิจการ ประจำปี 2558



1. นายนราชาติ ภัทรกุลปรียา  
สังกัดบริษัท PTTGC



2. นายเมธี ภูศรี  
สังกัดบริษัท PTT

ที่ปรึกษาคณะกรรมการดำเนินการ  
**ประจำปี 2558**

ลำดับที่	ชื่อ - นามสกุล	ตำแหน่ง	สังกัด
<b>ที่ปรึกษาในส่วนของบริษัท ปตท.จำกัด (มหาชน)</b>			
1	นายณัฐชาติ จารุจินดา	ประธานเจ้าหน้าที่ปฏิบัติการกลุ่มธุรกิจปิโตรเลียมขั้นต้นและก๊าซธรรมชาติ	PTT
2	นายสุรงค์ บูลกุล	ประธานเจ้าหน้าที่ปฏิบัติการกลุ่มธุรกิจโครงสร้างพื้นฐาน	PTT
3	นายวิรัตน์ เอื้อนฤมิต	ประธานเจ้าหน้าที่บริหารการเงิน	PTT
4	นายปิธิพันธ์ เทพปฏิมาภรณ์	รองกรรมการผู้จัดการใหญ่ทรัพยากรบุคคลและศักยภาพองค์กร	PTT
5	นายชาตรีชัย บุณณกานนท์	รองกรรมการผู้จัดการใหญ่หน่วยธุรกิจก๊าซธรรมชาติ	PTT
6	นางนิริมา เทพนังกูร	ผู้ช่วยกรรมการผู้จัดการใหญ่บัญชีองค์กร	PTT
7	น.ส.อรรพรรณ ลีลารัตน์	ผู้ช่วยกรรมการผู้จัดการใหญ่	PTT
8	นายปรีชา โภคะธนะวัฒน์	ผู้ช่วยกรรมการผู้จัดการใหญ่ทรัพยากรบุคคลองค์กร	PTT
9	นายสมชาย ภูใหญ่	ผู้ช่วยกรรมการผู้จัดการใหญ่แยกก๊าซธรรมชาติ	PTT
10	นายสุรัฐ เจียมเลิศวิวัฒน์	ผู้จัดการฝ่ายคลังปิโตรเลียมภาคตะวันออก	PTT
<b>ที่ปรึกษาในส่วนของบริษัทในเครือ</b>			
11	นายสุพัฒน์พงษ์ พันธุ์มีเชาว์	ประธานเจ้าหน้าที่บริหารและกรรมการผู้จัดการใหญ่	PTTGC
12	นายชัยยศ หงษ์ขจร	กรรมการผู้จัดการ	TLBC
13	ดร.เต็มชัย บุณนาค	กรรมการผู้จัดการ	NGD
14	นายประมินทร์ พันทวีศักดิ์	กรรมการผู้จัดการใหญ่	PTTPHENOL
15	นายสมศักดิ์ เปรมมณี	กรรมการผู้จัดการ	PTTPL
16	นายภาณุ สุทธิรัตน์	กรรมการผู้จัดการ	PTTLNG
17	นายถวัลย์ศักดิ์ กราพงษ์	กรรมการผู้จัดการ	THAPPLINE
18	นายณนดล ปิ่นสุภา	กรรมการผู้จัดการใหญ่	GPSC
19	นายณัฐพงศ์ พรประยูทธ	กรรมการผู้จัดการ	PTTTANK
20	นางรัชดาภรณ์ ราชเทวินทร์	รองกรรมการผู้จัดการ ฝ่ายงานบริหาร	PTTAC



# สารบัญ

สารประธานเจ้าหน้าที่บริหารและกรรมการผู้จัดการใหญ่ บริษัท ปตท. จำกัด (มหาชน)	04
สารประธานกรรมการดำเนินการ	05
คณะกรรมการดำเนินการ ชุดที่ 31 ประจำปี 2558	06
คณะอนุกรรมการและผู้ตรวจสอบกิจการ ชุดที่ 31 ประจำปี 2558	07
ที่ปรึกษาคณะกรรมการดำเนินการ ชุดที่ 31 ประจำปี 2558	08
ระเบียบวาระที่ 1 <b>เรื่องแจ้งเพื่อทราบ การดำเนินงานของคณะกรรมการในรอบปี 2558</b>	10
ระเบียบวาระที่ 2 <b>รับรองรายงานการประชุมใหญ่สามัญ ประจำปี 2557</b>	13
ระเบียบวาระที่ 3 <b>รับทราบสมาชิกเข้าใหม่และลาออก ประจำปี 2558</b>	29
ระเบียบวาระที่ 4 <b>รับทราบผลการดำเนินงาน ประจำปี 2558</b>	30
ระเบียบวาระที่ 5 <b>รับทราบประมาณการ รายรับ รายจ่าย และประมาณการลงทุน ประจำปี 2559</b>	37
ระเบียบวาระที่ 6 <b>รับทราบรายงานผู้ตรวจสอบกิจการ ประจำปี 2558</b>	45
ระเบียบวาระที่ 7 <b>พิจารณาอนุมัติงบแสดงฐานะการเงิน งบกำไรขาดทุน และงบกระแสเงินสด ประจำปี 2558</b>	47
ระเบียบวาระที่ 8 <b>พิจารณาจัดสรรกำไรสุทธิ ประจำปี 2558</b>	66
ระเบียบวาระที่ 9 <b>พิจารณากำหนดวงเงินกู้ยืมและค้ำประกัน ประจำปี 2559</b>	68
ระเบียบวาระที่ 10 <b>พิจารณาเลือกตั้งผู้สอบบัญชี ประจำปี 2559</b>	69
ระเบียบวาระที่ 11 <b>พิจารณาเลือกตั้งผู้ตรวจสอบกิจการ ประจำปี 2559</b>	70
ระเบียบวาระที่ 12 <b>พิจารณาเลือกตั้งคณะกรรมการดำเนินการ ประจำปี 2559</b>	71
ระเบียบวาระที่ 13 <b>พิจารณาอนุมัติการลงทุนในพันธบัตรรัฐบาล รัฐวิสาหกิจ และหุ้นกู้</b>	73
ระเบียบวาระที่ 14 <b>เรื่องอื่นๆ</b>	74

ระเบียบวาระที่ 1

## เรื่องแจ้งเพื่อทราบ การดำเนินงานของคณะกรรมการในรอบปี 2558

ในระหว่างปี คณะกรรมการดำเนินการได้บริหารงานภายใต้ กฎหมาย ข้อบังคับ ระเบียบและข้อปฏิบัติของสหกรณ์ โดยยึดหลักประชาธิปไตยและหลักธรรมาภิบาล ที่มุ่งเน้นถึงความมั่นคง ความปลอดภัย ความแข็งแกร่งและความโปร่งใส ที่สามารถให้สมาชิกทุกท่านและหน่วยงานหรือองค์กรของรัฐเข้าตรวจสอบได้ตลอดเวลา

ซึ่งสมาชิกสามารถรับทราบได้จากข่าวสารการประชาสัมพันธ์ของสหกรณ์ที่มีการแจ้งผ่านทาง WEBSITE หรือ ผู้แทนหน่วยงานของแต่ละบริษัท เป็นประจำทุกเดือน

สำหรับข้อมูลการบริหารงานต่างๆ ที่ คณะกรรมการได้มีการดำเนินการไปในระหว่างปี มีดังนี้

### 1. การดำเนินการเกี่ยวกับคดีความของสหกรณ์

#### 1.1. การดำเนินคดีสำหรับลูกหนี้ที่ไม่ชำระค่าน้ำเงินกู้สหกรณ์

ด้วยนายสุรศักดิ์ ไหว่อง สมาชิกเลขที่ 5839 สังกัดบริษัท PTTME ได้ออกจากงานประจำ เมื่อวันที่ 1 พฤษภาคม 2557 และไม่ชำระค่าน้ำเงินกู้ในส่วนที่เหลือจำนวน 113,925.00 บาท ให้กับสหกรณ์ได้นั้น คณะกรรมการดำเนินการได้ดำเนินการดังนี้

1. ดำเนินการตามกฎหมายสำหรับหนี้ส่วนที่เหลือจำนวน 113,925.00 บาท โดยส่งเรื่องฟ้องศาล เมื่อวันที่ 31 ตุลาคม 2557 คดีดำที่ ผบ.3087/2557

2. ศาลมีคำพิพากษาให้จำเลยชำระหนี้ให้กับสหกรณ์พร้อมดอกเบี้ยในอัตราร้อยละ 6.50% ต่อปี เมื่อวันที่ 8 ธันวาคม 2557 คดีแดงที่ ผบ.2807/2557

#### 1.2. การนำส่งโฉนดที่ดินและหนังสือสัญญาจำนองของ นายสายันต์ พรหมภักดี สมาชิกเลขที่ 1130 สังกัด PTTGC ให้สำนักงานบังคับคดี จังหวัดระยอง

ตามที่สำนักงานบังคับคดีจังหวัดระยอง ได้มีหนังสือให้สหกรณ์นำส่งโฉนดที่ดินและหนังสือสัญญาจำนองของ นายสายันต์ พรหมภักดี เมื่อวันที่ 11 กรกฎาคม 2556 เนื่องจากเจ้าพนักงานบังคับคดีได้ดำเนินการยึดที่ดินโฉนดเลขที่ 104368 เลขที่ดิน 529 ต.ทับมา อ.เมืองระยอง จ.ระยอง พร้อมสิ่งปลูกสร้างเลขทะเบียนที่ 106/150 ชื่อ นายสายันต์ พรหมภักดี ไว้ ตามหมายบังคับคดีของศาลจังหวัดระยอง คดีแพ่งหมายเลขแดงที่ ผบ.3827/2555 ระหว่างนายบำรุง รอดฤกษ์ โจทก์ นายสายันต์ พรหมภักดี จำเลย ซึ่งทรัพย์สินที่ยึดไว้ดังกล่าวได้จดทะเบียนจำนองเป็นประกันหนี้เงินกู้พิเศษไว้กับสหกรณ์

โดยสหกรณ์ได้มีการดำเนินการเกี่ยวกับเรื่องดังกล่าวไปแล้วดังนี้

1. แต่งตั้ง นายมณฑล แพทอง เป็นทนายความและเป็นผู้แทนของสหกรณ์เกี่ยวกับการดำเนินการตามกระบวนการของกฎหมายจนกว่าจะแล้วเสร็จ

2. ยื่นคำร้องนำส่งโฉนดที่ดินและหนังสือสัญญาจำนองของ นายสายันต์ พรหมภักดี ให้กับสำนักงานบังคับคดีจังหวัดระยอง เมื่อวันที่ 28 สิงหาคม 2556 พร้อมแถลงขอให้ขายทอดตลาดโดยปลอดจำนอง

ปัจจุบันทรัพย์สินดังกล่าวยังไม่ได้มีการดำเนินการขายทอดตลาด เนื่องจากอยู่ระหว่างการเจรจาประนอมหนี้ของจำเลยและโจทก์



## 2. การนำระบบโปรแกรมงานคอมพิวเตอร์เข้ามาใช้งาน เพื่อเพิ่มประสิทธิภาพการบริการสมาชิก

ตามที่คณะกรรมการดำเนินการได้ดำเนินการจัดซื้อโปรแกรมระบบงานคอมพิวเตอร์สภกรณ์ใหม่ จากบริษัท โซแอ็ท โซลูชั่น จำกัด (SO-AT) เป็นจำนวนเงิน 800,000.00 บาท และได้ส่งมอบงานงวดที่ 1 งวดที่ 2 และงวดที่ 3 เรียบร้อยแล้ว

ตั้งแต่วันที่ 1 มิถุนายน 2558 ได้ดำเนินการนำระบบงานคอมพิวเตอร์รูปแบบใหม่มาใช้อย่างเต็มรูปแบบ ซึ่งประกอบด้วย ระบบสมาชิกและหุ้น ระบบเงินกู้ ระบบเงินฝาก ระบบการเงิน และระบบบัญชี เพื่อเป็นการสร้างความเชื่อมั่นให้กับสมาชิกที่ใช้บริการ และเป็นการเพิ่มประสิทธิภาพการทำงานให้ดียิ่งขึ้น

## 3. การปรับเปลี่ยนระเบียบ ข้อปฏิบัติ และแบบฟอร์มเงินกู้ ให้เป็นไปตามกฎหมาย

ในระหว่างปี คณะกรรมการดำเนินการได้มีการพิจารณาแก้ไขระเบียบ ข้อปฏิบัติ และแบบฟอร์มเงินกู้ เพื่อให้เป็นไปตามกฎหมายสหกรณ์และกฎหมายการป้องกันและปราบปรามการฟอกเงินโดยมีรายละเอียดดังนี้

1. การปรับเปลี่ยนระเบียบ และ ข้อปฏิบัติต่างๆ มีดังนี้
  - ระเบียบว่าด้วยค่าเบี้ยเลี้ยง พาหนะ ที่พัก
  - ระเบียบเงินให้กู้แก่สมาชิก
  - ระเบียบว่าด้วยการใช้ทุนสาธารณประโยชน์และทุนสวัสดิการ
  - ระเบียบว่าด้วยเจ้าหน้าที่และสวัสดิการเจ้าหน้าที่
2. การกำหนดนโยบายเกี่ยวกับการป้องกันและปราบปรามการฟอกเงินและการป้องกันและปราบปรามการสนับสนุนทางการเงินแก่การก่อการร้าย
3. การปรับปรุงแบบฟอร์มเงินกู้ต่างๆ เพื่อให้สอดคล้องกับกฎหมายการค้าประกันและการทวงถามหนี้

## 4. จ่ายเงินทุนสาธารณประโยชน์เพื่อจัดการงานศพสมาชิกและบุคคลในครอบครัว

- ในระหว่างปี สหกรณ์ได้จ่ายเงินช่วยจัดการงานศพสมาชิก และบุคคลในครอบครัวสมาชิก เป็นจำนวนเงินทั้งสิ้น 940,000.00 บาท โดยมีรายละเอียดดังนี้

### (1) จ่ายให้กับทายาทสมาชิกที่เสียชีวิต จำนวน 4 ราย เป็นเงินจำนวน 440,000.00 บาท

1. นายประถม เงินวิจิตร เลขที่สมาชิก 0115 อายุสมาชิก 31 ปี  
จ่ายเงินช่วยจำนวน 200,000.00 บาท สังกัด สมาชิกพิเศษ
2. นายนพดล สุวรรณเนตร เลขที่สมาชิก 2466 อายุสมาชิก 13 ปี 4 เดือน  
จ่ายเงินช่วยจำนวน 120,000.00 บาท สังกัด บริษัท THAPPLINE
3. นายประทีป ประกายเพชร เลขที่สมาชิก 3550 อายุสมาชิก 9 ปี 1 เดือน  
จ่ายเงินช่วยจำนวน 80,000.00 บาท สังกัด บริษัท PTT
4. นายอาคม ธงยศ เลขที่สมาชิก 5124 อายุสมาชิก 4 ปี 8 เดือน  
จ่ายเงินช่วยจำนวน 40,000.00 บาท สังกัด บริษัท SPRC

(2) จ่ายค่าพวงหรีดที่นำไปเคารพศพสมาชิกและร่วมเป็นเจ้าภาพสวดพระอภิธรรมศพครอบครัว กรรมการ เป็นเงินจำนวน 35,000.00 บาท

(3) จ่ายให้กับสมาชิกเพื่อร่วมทำบุญงานศพของบุคคลในครอบครัวที่เสียชีวิต จำนวน 93 ราย เป็นเงินจำนวน 465,000.00 บาท

**5. จ่ายสวัสดิการให้กับสมาชิก เป็นจำนวนเงินทั้งสิ้น 570,000.00 บาท โดยมีรายละเอียด ดังนี้**

- ในระหว่างปี สหกรณ์ได้จ่ายเงินเกี่ยวกับสวัสดิการให้กับสมาชิก จำนวน 302 ราย โดยมีรายละเอียดดังนี้
  - (1) สมาชิกเกษียณอายุ จำนวน 14 ราย ะ ละ 10,000.00 บาท เป็นเงินทั้งสิ้น 140,000.00 บาท
  - (2) สมาชิกเจ็บป่วยเข้ารับการรักษาพยาบาลเป็นคนไข้ใน จำนวน 142 ราย ะ ละ 2,000.00 บาท เป็นเงินทั้งสิ้น 284,000.00 บาท  
(กรณีพักรักษาตัวตั้งแต่ 2 คืนขึ้นไป ให้ได้รับเงินช่วยเหลือไม่เกิน 2 ครั้ง ต่อปี)
  - (3) สมาชิกสมรสและจดทะเบียนตามกฎหมาย จำนวน 42 ราย ะ ละ 1,000.00 บาท เป็นเงินทั้งสิ้น 42,000.00 บาท
  - (4) สมาชิกมีบุตรจ่ายเงินรับขวัญทายาทใหม่ จำนวน 104 ราย ะ ละ 1,000.00 บาท เป็นเงินทั้งสิ้น 104,000.00 บาท

**6. จัดสัมมนา และทัศนศึกษาให้กับสมาชิก**

- จัดสัมมนาให้กับสมาชิกเรื่อง “การออมและการกู้ยืมอย่างไรให้เกิดประโยชน์” ณ โรงแรมริเจนท์ ชะอำ บีช รีสอร์ท จังหวัดประจวบคีรีขันธ์ เมื่อวันที่ 13-14 มีนาคม 2558 โดยมีสมาชิก และครอบครัวเข้าร่วมสัมมนา จำนวน 222 คน

**7. การสนับสนุนกิจกรรมขององค์กร กรมส่งเสริมสหกรณ์ และ หน่วยงานราชการอื่น**

- ในระหว่างปีได้จ่ายเงินทุนสาธารณประโยชน์สนับสนุนกิจกรรมต่างๆ เป็นจำนวนเงิน ทั้งหมด 39,200.00 บาท
  1. ให้การสนับสนุนกรมส่งเสริม กรมตรวจบัญชีสหกรณ์ สหกรณ์จังหวัดชลบุรี และสหกรณ์ต่างๆ ในรูปของสาธารณกุศล
  2. ให้การสนับสนุนการจัดกิจกรรมของสันนิบาตสหกรณ์จังหวัดชลบุรีและชมรมสหกรณ์ออมทรัพย์ ภาคตะวันออกในรูปของการเชื่อมโยงเครือข่ายระหว่างสหกรณ์ด้วยกัน
  3. ให้การสนับสนุนการจัดกิจกรรมภายในศูนย์ปฏิบัติการชลบุรี

**มติที่ประชุม** .....

.....

.....

.....

.....



## ระเบียบวาระที่ 2

รับรองรายงานการประชุมใหญ่สามัญประจำปี 2557  
**สหกรณ์ออมทรัพย์ธุรกิจก๊าซ ปตท. จำกัด**  
 ครั้งที่ 1/2557 วันศุกร์ที่ 21 พฤศจิกายน 2557  
 ณ หอประชุมอำนวยการ บัณฑิตวิทยาลัยบูรพา

สหกรณ์มีสมาชิก จำนวน 4,461 คน ในการประชุมใหญ่ครั้งนี้ เป็นการประชุมใหญ่ โดยสมาชิก  
 เข้าประชุม จำนวน 1,750 คน (ตามบัญชีรายชื่อของผู้เข้าประชุม)

**เจ้าหน้าที่สหกรณ์จังหวัดชลบุรีเข้าร่วมประชุม**

- |                             |                            |
|-----------------------------|----------------------------|
| 1. นางนฤมล รมมนตรี          | เจ้าพนักงานส่งเสริมอาวุโส  |
| 2. นายฉัตรชัย บาไสย         | นักวิชาการสหกรณ์ชำนาญการ   |
| 3. นางสาวประวีณา จันทร์ส่อง | นักวิชาการสหกรณ์ปฏิบัติการ |
| 4. นางสาวศิรินรินทร์ ผลไม้  | นักวิชาการสหกรณ์ปฏิบัติการ |

**เจ้าหน้าที่สำนักงานตรวจบัญชีสหกรณ์ชลบุรี กรมตรวจบัญชีสหกรณ์ เข้าร่วมประชุม**

- |                            |                                      |
|----------------------------|--------------------------------------|
| 1. นางอัญชลี ฉัตรพรรณรังสี | หัวหน้าสำนักงานตรวจบัญชีสหกรณ์ชลบุรี |
|----------------------------|--------------------------------------|

**ผู้บริหาร บริษัท ปตท. จำกัด (มหาชน) เข้าร่วมประชุม**

- |                              |             |
|------------------------------|-------------|
| 1. นายปิติพันธ์ เทพปฏิมากรณ์ | รบญ. (ปตท.) |
|------------------------------|-------------|

**ผู้สอบบัญชีเข้าร่วมประชุม**

- |                       |             |
|-----------------------|-------------|
| 1. นางผ่องใส ชาญเขียว | ผู้สอบบัญชี |
|-----------------------|-------------|

**เริ่มประชุม เวลา 13.00 น.**

นายปิติพันธ์ เทพปฏิมากรณ์ รองกรรมการผู้จัดการใหญ่ ทรัพยากรบุคคลและศักยภาพองค์กร บริษัท  
 ปตท. จำกัด (มหาชน) ได้กล่าวเนื่องในโอกาสครบรอบ 30 ปี สหกรณ์ออมทรัพย์ธุรกิจก๊าซ ปตท. จำกัด  
 แสดงความยินดีกับสหกรณ์ที่มีการเจริญเติบโตเรื่อยมา ทั้งในด้านของจำนวนสมาชิก และ ทุนเรือนหุ้น โดยมี  
 ผลการดำเนินงานอยู่ในระดับที่ดีมาโดยตลอด รวมถึงผลการดำเนินงานในปี 2557 สามารถจ่ายเงินปันผลและ  
 เงินเฉลี่ยคืนให้กับสมาชิกได้สูงกว่าปี 2556 ที่ผ่านมา และ กล่าวเปิดการประชุมใหญ่สามัญประจำปี 2557

นายทวีศักดิ์ ไทพิทักษ์ ประธานกรรมการดำเนินการ ได้กล่าวถึงภาพรวมของการบริหารงานที่ผ่านมา  
 ในรอบปี ซึ่งในปีนี้มีรายได้มีจำนวนลดลงกว่าประมาณการ แต่ได้หาแนวทางแก้ไขปรับปรุงด้วยการเพิ่มรายได้  
 เพิ่มแนวทางการจัดหาเงินทุน เพิ่มจำนวนสมาชิก และคิดผลิตภัณฑ์ใหม่ๆ เพื่อให้บริการต่อสมาชิกได้มากขึ้น  
 และในโอกาสครบรอบ 30 ปี ได้มอบโบนัสให้กับสมาชิกทุกคนเป็นหุ้นจำนวน 30 หุ้น ซึ่งจะเป็นการสร้าง  
 ประโยชน์ให้กับสมาชิกตลอดไป และมอบทุนการศึกษาให้กับบุตรสมาชิกตั้งแต่ระดับประถมศึกษาจนถึงระดับ  
 อุดมศึกษาจำนวน 192 ทุน สำหรับในปีนี้มียอดเงินกู้จะลดลงแต่ผลตอบแทนต่อสินทรัพย์ กำไร และอัตรา  
 เงินปันผล อัตราเงินเฉลี่ยคืน ได้เพิ่มขึ้นกว่าปีที่ผ่านมา เพื่อให้การบริหารงานมีประสิทธิภาพมากยิ่งขึ้น หาก  
 สมาชิกท่านใดมีข้อเสนอแนะเพื่อช่วยในการบริหารงานได้ดียิ่งขึ้น สามารถส่งมาได้ตลอดเวลา และขอเริ่มดำเนินการ  
 การประชุมตามระเบียบวาระการประชุม ดังนี้

**วาระที่ 1 เรื่องที่ประธานแจ้งให้ที่ประชุมทราบการดำเนินงานของคณะกรรมการในรอบปี 2557**

ในระหว่างปี คณะกรรมการดำเนินการได้บริหารงานภายใต้ กฎหมาย ข้อบังคับ ระเบียบและข้อปฏิบัติของสหกรณ์ โดยยึดหลักประชาธิปไตยและหลักธรรมาภิบาล ที่มุ่งเน้นถึงความมั่นคง ความปลอดภัย ความแข็งแกร่ง และความโปร่งใส ที่สามารถให้สมาชิกทุกท่านและหน่วยงานหรือองค์กรของรัฐเข้าตรวจสอบได้ตลอดเวลา

ซึ่งสมาชิกสามารถรับทราบได้จากข่าวสารการประชาสัมพันธ์ของสหกรณ์ที่มีการแจ้งผ่านทาง WEB-SITE หรือ ผู้แทนหน่วยงานของแต่ละบริษัท เป็นประจำทุกเดือน

สำหรับข้อมูลการบริหารงานต่างๆ ที่ คณะกรรมการได้มีการดำเนินการไปในระหว่างปี มีดังนี้

**1. การดำเนินการเกี่ยวกับคดีความของสหกรณ์**

**1.1. การดำเนินคดีสำหรับลูกหนี้ที่ไม่ชำระคืนหนี้เงินกู้สหกรณ์**

ด้วยนายสุรศักดิ์ ไหว่อง สมาชิกเลขที่ 5839 สังกัดบริษัท PTTME ได้ออกจากงานประจำ เมื่อวันที่ 1 พฤษภาคม 2557 และไม่ชำระคืนหนี้เงินกู้ให้กับสหกรณ์ โดยมีรายละเอียด ดังนี้

รายการ	จำนวนเงิน	รายการค้างชำระ	คงเหลือ
ค่าหุ้นสะสม	24,000.00	- เงินกู้ฉุกเฉิน - ดอกเบี้ยค้างจ่าย (จำนวน 4 เดือน)	135,000.00 2,925.00 113,925.00
<b>รวม</b>	<b>24,000.00</b>		<b>137,925.00</b>

คณะกรรมการดำเนินการได้มีมติให้ดำเนินการ ดังนี้

1. ดำเนินการตัดสมาชิกหมดสมาชิกภาพ ตั้งแต่วันที่ 31 สิงหาคม 2557 โดยนำเงินค่าหุ้นมาชำระคืนหนี้เงินกู้บางส่วนและดอกเบี้ยที่ค้างทั้งหมด
2. ดำเนินการตามกฎหมายสำหรับหนี้ส่วนที่เหลือจำนวน 113,925.00 บาท โดยตั้งเป็นลูกหนี้รอดำเนินคดี
3. แต่งตั้งให้ นายมณฑล แพทอง กรรมการเขตศรีราชา เป็นทนายความและเป็นผู้รับมอบอำนาจของสหกรณ์ในการดำเนินคดี

(มติที่ประชุมครั้งที่ 10/2557 วันที่ 27 สิงหาคม 2557)

**1.2 การนำส่งโฉนดที่ดินและหนังสือสัญญาจำนองของ นายสายันต์ พรหมภักดี สมาชิกเลขที่ 1130 สังกัด PTTGC ให้สำนักงานบังคับคดี จังหวัดระยอง**

ตามที่สำนักงานบังคับคดีจังหวัดระยองได้มีหนังสือให้สหกรณ์นำส่งโฉนดที่ดินและหนังสือสัญญาจำนองของ นายสายันต์ พรหมภักดี เมื่อวันที่ 11 กรกฎาคม 2556 เนื่องจากเจ้าพนักงานบังคับคดีได้ดำเนินการยึดที่ดินโฉนดเลขที่ 104368 เลขที่ดิน 529 ต.ทับมา อ.เมืองระยอง จ.ระยอง พร้อมสิ่งปลูกสร้าง เลขทะเบียนที่ 106/150 ชื่อ นายสายันต์ พรหมภักดี ไว้ ตามหมายบังคับคดีของศาลจังหวัดระยอง คดีแพ่งหมายเลขแดงที่ ผบ.3827/2555 ระหว่างนายบำรุง รอดฤกษ์ โจทก์ นายสายันต์ พรหมภักดี จำเลย ซึ่งทรัพย์สินที่ยึดไว้ดังกล่าวได้จดทะเบียนจำนองเป็นประกันหนี้เงินกู้พิเศษไว้กับสหกรณ์

โดยสหกรณ์ได้มีการดำเนินการเกี่ยวกับเรื่องดังกล่าวไปแล้ว ดังนี้

1. แต่งตั้ง นายมณฑล แพทอง เป็นทนายความและเป็นผู้แทนของสหกรณ์เกี่ยวกับการดำเนินการตามกระบวนการของกฎหมายจนกว่าจะแล้วเสร็จ
  2. ยื่นคำร้องนำส่งโฉนดที่ดินและหนังสือสัญญาจำนองของ นายสายันต์ พรหมภักดี ให้กับสำนักงานบังคับคดีจังหวัดระยอง เมื่อวันที่ 28 สิงหาคม 2556 พร้อมแถลงขอให้ขายทอดตลาดโดยปลอดจำนอง
- ปัจจุบันทรัพย์ดังกล่าวยังไม่ได้มีการดำเนินการขายทอดตลาด เนื่องจากอยู่ระหว่างการเจรจาประนอมหนี้ของจำเลยและโจทก์

(มติที่ประชุมครั้งที่ 12/2557 วันที่ 20 ตุลาคม 2557)

## 2. การนำระบบโปรแกรมงานเงินฝากเข้ามาใช้งาน เพื่อเพิ่มประสิทธิภาพการบริการสมาชิก

ตามที่คณะกรรมการดำเนินการได้ดำเนินการจัดซื้อโปรแกรมระบบงานคอมพิวเตอร์สหกรณ์ใหม่จากบริษัท โซแอ็ท โซลูชั่น จำกัด (SO-AT) เป็นจำนวนเงิน 800,000.00 บาท และได้ส่งมอบงานงวดที่ 1 และงวดที่ 2 เรียบร้อยแล้ว

ตั้งแต่วันที่ 1 กรกฎาคม 2557 ได้ปรับเปลี่ยนรูปแบบการให้บริการเงินฝากสมาชิกจากเดิมมาเป็นระบบงานคอมพิวเตอร์รูปแบบใหม่ เพื่อเป็นการสร้างความเชื่อมั่นให้กับสมาชิกที่ใช้บริการ เงินฝาก และเป็นการเพิ่มประสิทธิภาพการทำงานให้ดียิ่งขึ้น

(มติที่ประชุมครั้งที่ 8/2557 วันที่ 26 มิถุนายน 2557)

## 3. การให้ความช่วยเหลือสมาชิกที่ประสบอุทกภัยและภัยธรรมชาติ ช่วงเดือน กันยายน และ ตุลาคม 2556

เพื่อบรรเทาความเดือดร้อนและช่วยเหลือสมาชิกที่ประสบอุทกภัยที่เกิดขึ้น ตั้งแต่เดือนกันยายน 2556 เป็นต้นมา ทำให้สมาชิกที่มีบ้านพักอาศัยอยู่ในพื้นที่ที่ถูกน้ำท่วมได้รับผลกระทบต่อการดำรงชีพ และทรัพย์สินจำนวนมาก

คณะกรรมการดำเนินการได้กำหนดหลักเกณฑ์การให้ความช่วยเหลือ ดังนี้

1. เป็นบ้านของสมาชิก หรือคู่สมรส ที่มีชื่อแสดงความเป็นเจ้าบ้านตามสำเนาทะเบียนราษฎร์ หรือเป็นบ้านที่มีการจดนิติกรรมจำนองไว้กับสหกรณ์
2. มีหลักฐานรับรองจากทางราชการ ว่าเป็นบ้านที่อยู่ในเขตประกาศภัยพิบัติและได้รับความเสียหายจากอุทกภัยในครั้งนั้น
3. กรณีที่สมาชิกหรือคู่สมรสได้รับสิทธิ์ในที่ดินและบ้านจากมรดก แต่ไม่มีชื่อเป็นเจ้าบ้าน หรือไม่มีชื่ออยู่ในทะเบียนบ้านที่ได้รับมรดกมานั้น จะใช้สิทธิขอรับสวัสดิการนี้ไม่ได้
4. สำหรับให้ความช่วยเหลือสมาชิก ซึ่งจะพิจารณาตามความเสียหายจริงสูงสุดไม่เกิน 5,000.00 บาท ต่อราย โดยตัดจ่ายจากทุนสวัสดิการสมาชิกวงเงิน 150,000.00 บาท หากมีจำนวนสมาชิกยื่นขอรับความช่วยเหลือเข้ามาทำให้พิจารณาตามความเหมาะสมแต่ให้อยู่ในวงเงินที่อนุมัติไว้
5. ให้บริการเงินกู้โครงการน้ำท่วม วงเงินกู้ไม่เกิน 400,000.00 บาท ผ่อนชำระคืน 72 งวด โดยปลอดเงินต้น 12 เดือน
6. จ่ายเงินช่วยเหลือสมาชิกจำนวน 24 ราย ๆ ละ 5,000.00 บาท เป็นเงินทั้งสิ้น 120,000.00 บาท (หนึ่งแสนสองหมื่นบาทถ้วน)

(มติที่ประชุมครั้งที่ 2/2557 วันที่ 27 ธันวาคม 2556)



#### 4. จ่ายเงินทุนสาธารณประโยชน์เพื่อจัดการงานศพสมาชิกและบุคคลในครอบครัว

- ในระหว่างปี สหกรณ์ได้จ่ายเงินช่วยจัดการงานศพสมาชิก และบุคคลในครอบครัวสมาชิก เป็นจำนวนเงินทั้งสิ้น 1,140,000.00 บาท โดยมีรายละเอียด ดังนี้

##### (1) จ่ายให้กับทายาทสมาชิกที่เสียชีวิต จำนวน 5 ราย เป็นเงินจำนวน 640,000.00 บาท

1. นายสกลิตย์ แก้วทรวงค์ เลขที่สมาชิก 0292 อายุสมาชิก 27 ปี 7 เดือน  
จ่ายเงินช่วยจำนวน 200,000.00 บาท สังกัด สมาชิกพิเศษ
2. นายสมบัติ ใจชอบ เลขที่สมาชิก 0810 อายุสมาชิก 20 ปี 6 เดือน  
จ่ายเงินช่วยจำนวน 200,000.00 บาท สังกัด บริษัท PTT
3. นายสุร อินทรพงษ์ เลขที่สมาชิก 3040 อายุสมาชิก 8 ปี 8 เดือน  
จ่ายเงินช่วยจำนวน 80,000.00 บาท สังกัด บริษัท THAPPLINE
4. นายวิทยา คงขำ เลขที่สมาชิก 3801 อายุสมาชิก 6 ปี 9 เดือน  
จ่ายเงินช่วยจำนวน 80,000.00 บาท สังกัด บริษัท PTTGC
5. นายชาติชาย ช่วงโชติ เลขที่สมาชิก 3995 อายุสมาชิก 5 ปี 11 เดือน  
จ่ายเงินช่วยจำนวน 80,000.00 บาท สังกัด บริษัท THAPPLINE

##### (2) จ่ายค่าพวงหรีดที่นำไปเคารพศพสมาชิกและร่วมเป็นเจ้าของภาพสวดพระอภิธรรมศพ ครอบครัวเจ้าหน้าที่ เป็นเงินจำนวน 20,000.00 บาท

##### (3) จ่ายให้กับสมาชิกเพื่อร่วมทำบุญงานศพของบุคคลในครอบครัวที่เสียชีวิต จำนวน 96 ราย เป็นเงินจำนวน 480,000.00 บาท

#### 5. จ่ายสวัสดิการให้กับสมาชิก เป็นจำนวนเงินทั้งสิ้น 693,000.00 บาท โดยมีรายละเอียด ดังนี้

- ในระหว่างปี สหกรณ์ได้จ่ายเงินเกี่ยวกับสวัสดิการให้กับสมาชิก จำนวน 259 ราย เป็นจำนวน 693,000.00 บาท สำหรับรายละเอียดแยกได้ ดังนี้

- (1) สมาชิกเกษียณอายุ จำนวน 24 ราย ๆ ละ 10,000.00 บาท  
เป็นเงินทั้งสิ้น 240,000.00 บาท
- (2) สมาชิกเจ็บป่วยเข้ารับการรักษาพยาบาลเป็นคนไข้ใน จำนวน 98 ราย ๆ ละ 2,000.00 บาท  
เป็นเงินทั้งสิ้น 196,000.00 บาท  
(กรณีพักรักษาตัวตั้งแต่ 2 คืนขึ้นไป ให้ได้รับเงินช่วยเหลือไม่เกิน 2 ครั้ง ต่อปี)
- (3) สมาชิกสมรสและจดทะเบียนตามกฎหมาย จำนวน 43 ราย ๆ ละ 1,000.00 บาท  
เป็นเงินทั้งสิ้น 43,000.00 บาท
- (4) สมาชิกมีบุตรจ่ายเงินรับขวัญทายาทใหม่ จำนวน 94 ราย ๆ ละ 1,000.00 บาท  
เป็นเงินทั้งสิ้น 94,000.00 บาท
- (5) จ่ายเงินช่วยเหลือสมาชิกประสพภัยธรรมชาติ จำนวน 24 ราย ๆ ละ 5,000.00 บาท  
เป็นเงินทั้งสิ้น 120,000.00 บาท

#### 6. จัดสัมมนา และทัศนศึกษาให้กับสมาชิก

- จัดสัมมนาให้กับสมาชิกเรื่อง “เศรษฐกิจยุคใหม่กับสหกรณ์ออมทรัพย์” ณ โรงแรมโรแมนติค รีสอร์ทแอนด์สปา เขาใหญ่ จังหวัดนครราชสีมา เมื่อวันที่ 14-15 กุมภาพันธ์ 2557 โดยมีสมาชิก และครอบครัวเข้าร่วมสัมมนา จำนวน 232 คน

## 7. การสนับสนุนกิจกรรมขององค์กร กรมส่งเสริมสหกรณ์ และหน่วยงานราชการอื่น

- ในระหว่างปีได้จ่ายเงินทุนสาธารณประโยชน์สนับสนุนกิจกรรมต่างๆ เป็นจำนวนเงินทั้งหมด 28,698.00 บาท
  1. ให้การสนับสนุนกรมส่งเสริม กรมตรวจบัญชีสหกรณ์ สหกรณ์จังหวัดชลบุรี และสหกรณ์ต่างๆ ในรูปของสาธารณกุศล
  2. ให้การสนับสนุนการจัดกิจกรรมของสันนิบาตสหกรณ์จังหวัดชลบุรีและชมรมสหกรณ์ออมทรัพย์ ภาคตะวันออกในรูปของการเชื่อมโยงเครือข่ายระหว่างสหกรณ์ด้วยกัน
  3. ให้การสนับสนุนการจัดกิจกรรมภายในศูนย์ปฏิบัติการชลบุรี

**มติที่ประชุม** ที่ประชุมรับทราบ

### วาระที่ 2 รับรองรายงานการประชุมใหญ่สามัญประจำปี 2556

ประธานได้เสนอต่อที่ประชุมใหญ่เพื่อพิจารณารายงานการประชุมใหญ่สามัญประจำปี 2556 ตามหนังสือรายงานกิจการประจำปี 2557 หน้าที่ 12 ถึงหน้าที่ 25

**มติที่ประชุม** ที่ประชุมมีมติรับรองรายงานการประชุมใหญ่สามัญประจำปี 2556 โดยไม่มีการแก้ไข

### วาระที่ 3 รับทราบสมาชิกเข้าใหม่และลาออก ประจำปี 2557

ประธานแจ้งให้ทราบว่า ณ วันที่ 30 กันยายน 2557 สหกรณ์ออมทรัพย์ธุรกิจก๊าซ ปตท. จำกัด มีสมาชิกทั้งสิ้น จำนวน 4,461 คน ในระหว่างปีมีการเปลี่ยนแปลงของสมาชิก ดังนี้

สมาชิกเมื่อวันที่ 1 ตุลาคม 2556	4,328 คน
สมาชิกเข้าใหม่ระหว่างปี	260 คน
สมาชิกลาออกระหว่างปี	127 คน
รวมสมาชิกทั้งสิ้น	4,461 คน
เพิ่มขึ้นจากปี 2557	133 คน
เพิ่มขึ้นร้อยละ	3.07

**มติที่ประชุม** ที่ประชุมรับทราบ

### วาระที่ 4 รับทราบรายงานผลการดำเนินงาน ประจำปี 2557

ประธานได้แจ้งต่อที่ประชุมใหญ่ให้ทราบผลการดำเนินงาน ประจำปี 2557 โดยมีรายละเอียดตามหนังสือรายงานกิจการประจำปี 2557 หน้าที่ 27 ถึงหน้าที่ 33 โดยสรุปสาระสำคัญได้ ดังนี้

1. การให้บริการเงินกู้แก่สมาชิกระหว่างปี 2557

ระหว่างปี สหกรณ์ได้ให้บริการเงินกู้แก่สมาชิกในแต่ละประเภทเป็นเงินกว่า 1,318.98 ล้านบาท ของจำนวนสัญญาเงินกู้ โดยรวม 1,665 สัญญา ซึ่งสามารถแยกเป็นสัญญาแต่ละประเภทได้ ดังนี้

เงินกู้ฉุกเฉิน	525 สัญญา	เป็นเงินทั้งสิ้น	42.56 ล้านบาท
เงินกู้โครงการทั่วไป	116 สัญญา	เป็นเงินทั้งสิ้น	42.71 ล้านบาท
เงินกู้สามัญเพื่อการทั่วไป	870 สัญญา	เป็นเงินทั้งสิ้น	879.55 ล้านบาท
เงินกู้สามัญเพื่อยานพาหนะ	5 สัญญา	เป็นเงินทั้งสิ้น	4.22 ล้านบาท
เงินกู้พิเศษเพื่อเคหะสงเคราะห์	121 สัญญา	เป็นเงินทั้งสิ้น	277.58 ล้านบาท
เงินกู้พิเศษเพื่อการอื่นใด	28 สัญญา	เป็นเงินทั้งสิ้น	72.36 ล้านบาท

## 2. การให้บริการรับฝากเงินแก่สมาชิกระหว่างปี 2557

ระหว่างปีสมาชิกได้ใช้บริการเงินรับฝากประเภทต่างๆ มีปริมาณพอสมควรซึ่งเป็นการฝากเพิ่มและถอนคืนเงินฝากตามภาวะเศรษฐกิจ ส่งผลให้การเปลี่ยนแปลงของปริมาณเงินรับฝากแต่ละประเภทอยู่ในปริมาณที่เหมาะสมและสามารถควบคุมได้ โดยเฉพาะอัตราดอกเบี้ยเงินรับฝากที่สหกรณ์จ่ายให้กับสมาชิก สามารถคงระดับการจ่ายได้ในอัตราที่ค่อนข้างสูงกว่าตลาดทั่วไป

## 3. การนำเงินหมุนเวียนลงทุนกับสถาบันการเงินระหว่างปี 2557

ระหว่างปี คณะกรรมการดำเนินการได้นำเงินหมุนเวียนไปลงทุนในรูปแบบต่างๆ เพื่อให้เกิดผลประโยชน์ที่สูงสุด โดยคำนึงถึงความมั่นคง ปลอดภัย และสะดวกต่อการถอนคืนมากที่สุด สำหรับอัตราผลตอบแทนจะแตกต่างกันตามแต่ระยะเวลา ประเภทของการลงทุนนั้น

โดยภาพรวมการลงทุนส่วนใหญ่จะอยู่ในรูปของเงินฝากประจำและเงินฝากออมทรัพย์ ซึ่งจะแตกต่างกันในด้านอัตราดอกเบี้ยที่จะได้รับตามระยะเวลาของการฝาก โดยการลงทุนในแต่ละประเภทจะพิจารณาตามความเหมาะสม และให้เกิดความสะดวกต่อการถอนคืน ผลตอบแทนที่ได้รับจะสูงกว่าอัตราดอกเบี้ยเงินฝากของธนาคารและสถาบันการเงินอื่น ซึ่งการลงทุนส่วนใหญ่จะอยู่ที่ชุมนุมสหกรณ์ออมทรัพย์แห่งประเทศไทย จำกัด

สำหรับการลงทุนในรูปของการถือหุ้นชุมนุมสหกรณ์ออมทรัพย์แห่งประเทศไทย จำกัด เป็นการลงทุนระยะยาว ซึ่งผลตอบแทนจะใกล้เคียงกับอัตราที่จะปันผลคืนให้กับสมาชิก

## 4. การเคลื่อนไหวของปริมาณทุนเรือนหุ้นระหว่างปี 2557

ปริมาณเงินทุนที่เข้าสู่ระบบการบริหารงานของสหกรณ์ โดยภาพรวมจะมาจากทุนเรือนหุ้นของสมาชิกในแต่ละเดือนเป็นส่วนใหญ่ เป็นเงินทุนระยะยาวที่ช่วยเสริมสร้างฐานะความมั่นคงและการบริหารงานที่มีประสิทธิภาพแบบยั่งยืนต่อสหกรณ์ ส่วนผลตอบแทนสำหรับทุนเรือนหุ้นจะอยู่ในรูปของเงินปันผลที่จะได้รับการจัดสรรจากกำไร โดยไม่มีการกำหนดอัตราผลตอบแทนที่แน่นอนไว้ ซึ่งแตกต่างจากเงินรับฝากของสมาชิกที่จะได้รับผลตอบแทนตามระยะเวลาและอัตราดอกเบี้ยที่ได้ตกลงกัน

## 5. สรุปสถานะการเงินของสหกรณ์ในรอบปี 2557

สมาชิกสามารถเทียบเคียงการบริหารงานของสหกรณ์จากปริมาณเงินทุนต่างๆ ที่สหกรณ์มีอยู่ได้ โดยพิจารณาจาก ทุนสะสมต่างๆ ทุนเรือนหุ้น เงินรับฝาก เงินกู้ยืมจากภายนอก เงินทุนหมุนเวียน และเงินให้สมาชิกกู้ โดยมีรายละเอียด ดังนี้

- ทุนสะสมตามระเบียบ	111.49	ล้านบาท
- ทุนเรือนหุ้นสมาชิก	2,428.59	ล้านบาท
- เงินรับฝากจากสมาชิก	1,011.16	ล้านบาท
- เงินกู้จากภายนอก	11.33	ล้านบาท
- เงินลงทุนหมุนเวียน	358.84	ล้านบาท
- เงินลงทุนระยะยาว	90.45	ล้านบาท
- เงินให้สหกรณ์อื่นกู้	15.00	ล้านบาท
- เงินให้สมาชิกกู้	3,318.61	ล้านบาท

## 6. ผลการดำเนินงาน เปรียบเทียบประมาณการ รายได้ รายจ่าย สำหรับปี 2557

การดำเนินงานในรอบปีที่ผ่านมา คณะกรรมการดำเนินการได้มีการปรับเปลี่ยนแนวทางการสร้างรายได้ เพื่อให้ใกล้เคียงกับเป้าหมายที่วางไว้ โดยการคำนึงถึงผลประโยชน์ของสมาชิกทุกคนเป็นหลัก และไม่ได้ดำเนินการ



ด้วยการมุ่งค้นหาทำไรแต่อย่างไร สำหรับการบริหารค่าใช้จ่ายในการดำเนินงานได้มีการวางแผนทางลดต้นทุนอย่างต่อเนื่อง โดยเฉพาะการลดต้นทุนดอกเบี้ยจ่ายที่กู้จากหน่วยงานภายนอกซึ่งมีอัตราดอกเบี้ยสูง และใช้แนวทางการระดมเงินฝากจากสมาชิกเพิ่มขึ้น

**มติที่ประชุม** ที่ประชุมรับทราบ

#### **วาระที่ 5 รับทราบประมาณการรายได้-รายจ่าย และงบประมาณการลงทุนประจำปี 2558**

ประธานได้แจ้งต่อที่ประชุมใหญ่ให้ทราบประมาณการรายได้-รายจ่าย และงบประมาณการลงทุนประจำปี 2558 โดยมีรายละเอียดตามหนังสือรายงานกิจการประจำปี 2557 หน้า 34 ถึงหน้า 40 โดยสรุปสาระสำคัญได้ ดังนี้

<u>ประมาณการรายได้</u>	<u>จำนวนเงิน (บาท)</u>	<u>ร้อยละ (%)</u>
รายได้จากดอกเบี้ยเงินให้กู้ยืม	215,910,000.00	93.76
รายได้จากดอกเบี้ยของเงินลงทุน	14,133,000.00	6.14
รายได้อื่นๆ	245,000.00	0.11
<b>รวมรายได้</b>	<b>230,288,000.00</b>	<b>100.00</b>
<u>ประมาณการรายจ่าย</u>		
ค่าใช้จ่ายหมวดดอกเบี้ยจ่าย	43,143,170.00	18.73
ค่าใช้จ่ายหมวดเจ้าหน้าที่	4,857,980.00	2.11
ค่าใช้จ่ายหมวดค่าตอบแทนกรรมการ	1,176,000.00	0.51
ค่าใช้จ่ายหมวดค่าตอบแทนผู้ตรวจสอบ	100,000.00	0.04
ค่าใช้จ่ายหมวดค่าเครื่องเขียนแบบพิมพ์	100,000.00	0.04
ค่าใช้จ่ายหมวดค่าใช้จ่ายตามโครงการ	6,040,000.00	2.62
ค่าใช้จ่ายหมวดค่าใช้จ่ายสอย	1,934,861.00	0.85
<b>รวมรายจ่าย</b>	<b>57,352,011.00</b>	<b>24.90</b>
<b>ประมาณการกำไรสุทธิ</b>	<b>172,935,989.00</b>	<b>75.10</b>
<u>งบประมาณการลงทุน</u>		
1. ครุภัณฑ์และเครื่องใช้สำนักงาน		
- ตู้เซฟ kingdom 4 ถิ่นซึก	200,000.00	
- โทรทัศน์ ขนาด 40 นิ้ว	20,000.00	
<b>รวมงบลงทุนทั้งสิ้น</b>	<b>220,000.00</b>	

**มติที่ประชุม** ที่ประชุมรับทราบ

## วาระที่ 6 รับทราบรายงานผู้ตรวจสอบกิจการ ประจำปี 2557

ผู้ตรวจสอบกิจการได้นำเสนอผลการตรวจสอบ โดยมีรายละเอียดตามหนังสือรายงานกิจการประจำปี 2557 หน้าที่ 41 ถึงหน้าที่ 42 สรุปสาระสำคัญได้ ดังนี้

### (1) วัตถุประสงค์ของการตรวจสอบ

- 1.1 เพื่อตรวจสอบการบริหารจัดการของคณะกรรมการดำเนินการ
- 1.2 เพื่อตรวจสอบการปฏิบัติงานเกี่ยวกับการบัญชีและการควบคุมเงิน
- 1.3 เพื่อตรวจสอบงานด้านนิติกรรมสัญญา รวมถึงระเบียบและข้อกฎหมายต่างๆ
- 1.4 เพื่อตรวจสอบงานด้านการวางกลยุทธ์ในกิจกรรมการลงทุน
- 1.5 เพื่อตรวจสอบการปฏิบัติงานด้านต่างๆของเจ้าหน้าที่สหกรณ์

### (2) รายละเอียดที่ได้ดำเนินการเข้าตรวจสอบกิจการ

- 2.1 ตรวจสอบเงินสดใบแจ้งยอดธนาคารกับบัญชีสหกรณ์
- 2.2 ตรวจสอบเอกสารการรับเงิน, ใบสำคัญจ่ายเงินกับสมุดสรุปรประจำวัน
- 2.3 ตรวจสอบเอกสารการกู้, ทรัพย์สินจำนอง, การจ่ายคืนค่าหุ้น, เงินปันผล
- 2.4 ตรวจสอบการคำนวณใบสรุปรประจำวันเทียบกับยอดเงินสดคงเหลือ
- 2.5 ตรวจสอบการคำนวณยอดเงินรับ-จ่าย ระหว่างเดือนจากบัญชีเงินสด, ทุนเรือนหุ้น ฯลฯ
- 2.6 ตรวจสอบทรัพย์สินถาวร, การจัดเก็บเอกสารสำคัญของลูกหนี้
- 2.7 ตรวจสอบรายการหนี้สูญ หรือ หนี้สงสัยว่าจะสูญ, การตั้งเงินสำรองหนี้สูญ
- 2.8 ตรวจสอบการเปรียบเทียบยอดรวมบัญชีรายตัวลูกหนี้, การรับสมาชิก
- 2.9 ตรวจสอบการปฏิบัติงานตามระบบควบคุมในด้านต่างๆ ตามระเบียบของสหกรณ์
- 2.10 ตรวจสอบผลการปฏิบัติงานด้านต่างๆของเจ้าหน้าที่สหกรณ์
- 2.11 ตรวจสอบตามหนังสือร้องเรียนหรือข้อร้องเรียนของสมาชิกฯ

### (3) ผลการตรวจสอบ

คณะผู้ตรวจสอบได้เข้าตรวจสอบกิจการของสหกรณ์ออมทรัพย์ธุรกิจก๊าซ ปตท. จำกัด ทั้งหมด 13 ครั้ง และได้มอบหมายให้ผู้ตรวจสอบท่านใดท่านหนึ่งเข้าร่วมการประชุมของคณะกรรมการสหกรณ์ซึ่งผลการตรวจสอบมีดังนี้

- 3.1 การตรวจสอบตามวาระ จำนวน 11 ครั้ง  
ผลการตรวจสอบทั้ง 11 ครั้ง ไม่พบสิ่งผิดปกติ
- 3.2 การสุ่มตรวจ จำนวน 2 ครั้ง  
ผลการสุ่มตรวจทั้ง 2 ครั้ง ไม่พบสิ่งผิดปกติ
- 3.3 การตรวจสอบจากเข้าร่วมการประชุมของคณะกรรมการจากการประชุมทั้งหมด 12 ครั้ง  
นายณัฐกร แก้วดี เข้าร่วมการประชุมคณะกรรมการจำนวน 8 ครั้ง ผลการตรวจสอบทั้ง 8 ครั้ง ไม่พบสิ่งผิดปกติ  
นายนราชิต ภัทรกุลปรียา เข้าร่วมการประชุมคณะกรรมการจำนวน 8 ครั้ง ผลการตรวจสอบทั้ง 8 ครั้ง ไม่พบสิ่งผิดปกติ

### สรุปผลการตรวจสอบ

ไม่พบสิ่งผิดปกติหรือการทุจริตแต่อย่างใด การดำเนินงานในกิจการทุกอย่างของสหกรณ์เป็นไปตามวัตถุประสงค์, ระเบียบ, ข้อบังคับและมติของที่ประชุมใหญ่ทุกประการ

ระบบงานโปรแกรมคอมพิวเตอร์สหกรณ์ ซึ่งเริ่มดำเนินการมาจวบจนถึงปัจจุบันยังอยู่ระหว่างการพัฒนาทดสอบคู่ขนาน และแก้ไขโปรแกรมอยู่ต่อเนื่อง ซึ่งระยะเวลาดำเนินการได้เลยกำหนดสัญญาที่ได้ตกลงไว้กับสหกรณ์ ในการเข้าตรวจสอบคณะผู้ตรวจสอบได้รับความร่วมมือเป็นอย่างดีจากคณะกรรมการและเจ้าหน้าที่สหกรณ์ทุกท่าน จึงขอขอบคุณในโอกาสนี้ด้วย

**มติที่ประชุม** ที่ประชุมรับทราบ

### วาระที่ 7 พิจารณออนุมัติงบดุล งบกำไรขาดทุน และ งบกระแสเงินสด ประจำปี 2557

นางฟองใส ชาญเขียว ผู้สอบบัญชี ได้แจ้งต่อที่ประชุมใหญ่ให้ทราบรายละเอียดของ งบดุล งบกำไรขาดทุน และงบกระแสเงินสด ประจำปี 2557 โดยมีรายละเอียดตามหนังสือรายงานกิจการประจำปี 2557 หน้าที่ 43 ถึงหน้าที่ 60 โดยสรุปสาระสำคัญได้ ดังนี้

งบดุล	ปี 2557 (บาท)
<b>สินทรัพย์</b>	
เงินสดและเงินฝากธนาคาร	48,566,250.08
เงินฝากประจำชุมนุมสหกรณ์ฯ	358,834,048.21
เงินลงทุนระยะยาว	90,452,000.00
ลูกหนี้เงินให้กู้แก่สมาชิก	3,233,617,975.06
อุปกรณ์สำนักงาน-สุทธิ	65,777.71
ลูกหนี้อื่น	113,925.00
สินทรัพย์หมุนเวียนอื่น	3,835,177.08
สินทรัพย์ไม่มีตัวตน	1,107,045.19
<b>รวมสินทรัพย์</b>	<b><u>3,736,592,198.33</u></b>

### หนี้สินและทุนของสหกรณ์

<b>หนี้สิน</b>	
ส่วนของหนี้สินไม่หมุนเวียนที่ถึงกำหนดชำระภายในหนึ่งปี	4,000,800.00
เงินรับฝากจากสมาชิก	1,011,156,983.72
เงินกู้ยืมระยะยาว	7,330,800.00
หนี้สินหมุนเวียนอื่น	4,308,357.53
หนี้สินไม่หมุนเวียนอื่น	5,419,631.97
<b>รวมหนี้สิน</b>	<b><u>1,032,216,573.22</u></b>



**ทุนของสหกรณ์**

ทุนเรือนหุ้น	2,428,588,650.00
ทุนสำรอง	95,610,744.10
ทุนสะสมตามข้อบังคับและระเบียบฯ	15,878,162.48
กำไรสุทธิประจำปี	164,298,068.53
<b>รวมทุนของสหกรณ์</b>	<b>2,704,375,625.11</b>
<b>รวมหนี้สินและทุนของสหกรณ์</b>	<b>3,736,592,198.33</b>

งบกำไรขาดทุน	ปี 2557 (บาท)	เปอร์เซ็นต์ (%)
<b>รายได้</b>		
ดอกเบียและผลตอบแทนจากการลงทุน	209,375,969.63	99.92
รายได้อื่นที่มีใช้ดอกเบีย	168,480.67	0.08
<b>รวมรายได้</b>	<b>209,544,450.30</b>	<b>100.00</b>
<b>รายจ่าย</b>		
ดอกเบียจ่าย	33,932,989.61	16.19
ค่าใช้จ่ายในการดำเนินงาน	11,313,392.16	5.40
<b>รวมรายจ่าย</b>	<b>45,246,381.77</b>	<b>21.59</b>
กำไรสุทธิ	164,298,068.53	78.41

งบกระแสเงินสด	ปี 2557 (บาท)
เงินสดสุทธิ (ใช้ไป) จากกิจกรรมดำเนินงาน	(209,442,115.55)
เงินสดสุทธิ (ใช้ไป) จากกิจกรรมลงทุน	(897,000.00)
เงินสดสุทธิได้มาจากกิจกรรมจัดหาเงิน	196,818,309.37
เงินสดสุทธิ เพิ่มขึ้น (ลดลง)	(13,520,806.18)
เงินสด ณ วันต้นปี	420,921,104.47
เงินสด ณ วันสิ้นปี	407,400,298.29

**มติที่ประชุม** ที่ประชุมมีมติด้วยคะแนนเสียงเป็นเอกฉันท์อนุมัติงบดุล งบกำไรขาดทุน และงบกระแสเงินสด ประจำปี 2557

**วาระที่ 8 พิจารณาจัดสรรกำไรสุทธิ ประจำปี 2557**

ประธานได้แจ้งต่อที่ประชุมใหญ่ให้พิจารณาจัดสรรกำไรสุทธิประจำปี 2557 จำนวน 164,298,068.53 บาท โดยมีรายละเอียดตามหนังสือรายงานกิจการประจำปี 2557 หน้าที่ 61 ถึงหน้าที่ 62 โดยมีสาระสำคัญดังนี้

	จำนวนเงิน(บาท)	เปอร์เซ็นต์(%)
1. ตาม พรบ.สหกรณ์ พ.ศ. 2542 มาตรา 60		
1.1 เป็นเงินสำรองไม่น้อยกว่าร้อยละสิบของกำไรสุทธิ	18,118,068.86	11.03
1.2 เป็นค่าบำรุงสันนิบาตสหกรณ์แห่งประเทศไทย	10,000.00	0.01
2. ตามข้อบังคับของสหกรณ์ ข้อ 24		
2.1 เป็นเงินปันผลตามหุ้นในอัตราร้อยละห้าจุดสาม	120,319,347.51	73.23
2.2 เป็นเงินเฉลี่ยคืนตามส่วนธุรกิจร้อยละสิบเอ็ด	20,800,264.16	12.66
2.3 เป็นเงินโบนัสกรรมการดำเนินการ	2,250,000.00	1.37
และเงินโบนัสเจ้าหน้าที่	900,388.00	0.55
2.4 เป็นทุนสะสมไว้เพื่อจ่ายตามระเบียบ		
- ทุนรักษาเสถียรภาพทางการเงิน	100,000.00	0.06
- ทุนสาธารณประโยชน์	100,000.00	0.06
- ทุนสาธารณประโยชน์เพื่อสงเคราะห์เกี่ยวกับการศพบสมาชิก	800,000.00	0.49
- ทุนสวัสดิการสมาชิก	600,000.00	0.36
- ทุนสวัสดิการสังคม	100,000.00	0.06
- ทุนเสริมสวัสดิการ	100,000.00	0.06
- ทุนการศึกษาบุตรสมาชิก	100,000.00	0.06
	<u>164,298,068.53</u>	<u>100.00</u>

**มติที่ประชุม** ที่ประชุมมีมติด้วยคะแนนเสียงเป็นเอกฉันท์อนุมัติการจัดสรรกำไรสุทธิประจำปี 2557

**วาระที่ 9 พิจารณากำหนดวงเงินกู้ยืมและค้ำประกัน ประจำปี 2558**

คณะกรรมการดำเนินการสหกรณ์ออมทรัพย์ธุรกิจก๊าซ ปตท. จำกัด ขอเสนอที่ประชุมใหญ่สามัญประจำปี 2557 เพื่อพิจารณาอนุมัติกำหนดวงเงินซึ่งสหกรณ์อาจกู้ยืมและค้ำประกัน ประจำปี 2558 ในวงเงินไม่เกิน 450,000,000.00 บาท (สี่ร้อยห้าสิบล้านบาทถ้วน) สำหรับการดำเนินกิจการสหกรณ์ฯ ซึ่งเป็นวงเงินกู้ยืมและค้ำประกันที่เท่ากับปี 2557

**มติที่ประชุม** ที่ประชุมมีมติด้วยคะแนนเสียงเป็นเอกฉันท์อนุมัติวงเงิน ซึ่งสหกรณ์อาจกู้ยืมและค้ำประกัน ประจำปี 2558 ในวงเงินไม่เกิน 450,000,000.00 บาท (สี่ร้อยห้าสิบล้านบาทถ้วน) เพื่อสนับสนุนการดำเนินงานของสหกรณ์

## **วาระที่ 10 พิจารณาเลือกตั้งผู้สอบบัญชี ประจำปี 2558**

ตามระเบียบนายทะเบียนสหกรณ์ ว่าด้วยผู้สอบบัญชีสหกรณ์ พ.ศ. 2535 ได้กำหนดคุณสมบัติของผู้สอบบัญชีสหกรณ์ที่มาจากผู้สอบบัญชีรับอนุญาตว่า ต้องเป็นผู้สอบบัญชีที่ขึ้นทะเบียนเป็นผู้สอบบัญชีสหกรณ์ ได้รับการเลือกตั้งจากที่ประชุมใหญ่สามัญประจำปีของสหกรณ์และต้องผ่านการอบรมหลักสูตรการบัญชีสหกรณ์โดยผู้สอบบัญชีรับอนุญาต

คณะกรรมการดำเนินการ ได้พิจารณาเลือกผู้สอบบัญชีรับอนุญาตที่มีคุณสมบัติตามระเบียบที่นายทะเบียนสหกรณ์กำหนด จากผู้สอบบัญชีที่เสนอเข้ามาให้พิจารณาทั้งสิ้นจำนวน 2 ราย ดังนี้

1. บริษัท เอ็น.เอส.เค สอบบัญชี จำกัด ค่าธรรมเนียมการสอบบัญชี 50,000.00 บาท โดยเสนอผู้สอบบัญชีเข้ามาพิจารณา 1 ราย คือ

- นายอากาศร เทศพันธ์ ผู้สอบบัญชีรับอนุญาต เลขทะเบียน 5282

2. สำนักงานผ่องใสชาญเชี่ยวชาญอดิธ ค่าธรรมเนียมการสอบบัญชี 50,000.00 บาท โดยเสนอผู้สอบบัญชีเข้ามาพิจารณา 1 ราย คือ

- นางผ่องใส ชาญเชี่ยวชาญ ผู้สอบบัญชีรับอนุญาต เลขทะเบียน 2668

สำหรับการนี้ คณะกรรมการดำเนินการได้พิจารณาเลือกสรรผู้สอบบัญชีรับอนุญาตที่มีคุณสมบัติตามระเบียบที่นายทะเบียนสหกรณ์กำหนด เพื่อเสนอที่ประชุมใหญ่สามัญประจำปี 2557 เลือกตั้งเป็นผู้สอบบัญชีประจำปี 2558 คือ นางผ่องใส ชาญเชี่ยวชาญ ผู้สอบบัญชีรับอนุญาต เลขทะเบียน 2668 โดยมีค่าธรรมเนียมการตรวจสอบ จำนวน 50,000.00 บาท (ห้าหมื่นบาทถ้วน)

**มติที่ประชุม** ที่ประชุมมีมติด้วยคะแนนเสียงส่วนใหญ่เลือกตั้ง นางผ่องใส ชาญเชี่ยวชาญ เป็นผู้สอบบัญชีประจำปี 2558 โดยมีค่าธรรมเนียมการตรวจสอบ จำนวน 50,000.00 บาท (ห้าหมื่นบาทถ้วน)

## **วาระที่ 11 พิจารณาเลือกตั้งผู้ตรวจสอบกิจการประจำปี 2558**

ตามข้อบังคับสหกรณ์ข้อ 70 ได้กำหนดให้ที่ประชุมใหญ่อาจเลือกตั้งสมาชิกหรือบุคคลภายนอกผู้มีคุณสมบัติ ความรู้ ความสามารถ จำนวนหนึ่งแต่ไม่เกิน 5 คน เป็นผู้ตรวจสอบกิจการของสหกรณ์ ซึ่งมีอายุการดำรงตำแหน่งคราวละ 1 ปี

คณะกรรมการดำเนินการจึงขอให้ที่ประชุมเสนอชื่อและคัดเลือกสมาชิกที่เหมาะสม เพื่อทำหน้าที่เป็นผู้ตรวจสอบกิจการประจำปี 2558 จำนวน 2 ท่าน โดยกำหนดค่าตอบแทนเป็นเงินจำนวน 50,000.00 บาท (ห้าหมื่นบาทถ้วน) ต่อปี

### **สำหรับรายนามผู้สมัครรับเลือกตั้งเป็นผู้ตรวจสอบกิจการประจำปี 2558**

1. นายนราชาติ ภัทรกุลปรียา สมาชิกเลขที่ 1155 สังกัดบริษัท PTTGC

1.1 ประสบการณ์ในการทำงาน

- ปฏิบัติงานในด้านผู้บริหารงานมาร่วม 10 ปี

- เคยผ่านการเป็น Auditor ในด้านการควบคุมคุณภาพ

1.2 ความสามารถพิเศษ

- เป็นอนุกรรมการสหกรณ์ออมทรัพย์ ธุรกิจก๊าซ ปตท.จำกัด 1 ปี

- เป็นผู้ตรวจสอบกิจการสหกรณ์ออมทรัพย์ ธุรกิจก๊าซ ปตท. จำกัด 2 ปี

## 2. นายเมธี ภูศรี สมาชิกเลขที่ 0859 สังกัดบริษัท PTT

### 2.1 ประสบการณ์ในการทำงาน

- เป็นกรรมการสหกรณ์ออมทรัพย์ ธุรกิจก๊าซ ปตท. จำกัด 2 ปี
- เป็นรองประธานกรรมการสหกรณ์ออมทรัพย์ ธุรกิจก๊าซ ปตท. จำกัด 2 ปี
- เป็นผู้ตรวจสอบกิจการสหกรณ์ออมทรัพย์ ธุรกิจก๊าซ ปตท. จำกัด 1 ปี

### 2.2 ความสามารถพิเศษ

- เป็นผู้พิพากษาสมทบศาลแรงงานภาค 2 (ระยอง) 3 ปี
- เป็นผู้ไกล่เกลี่ยประนอมศาลแรงงานภาค 2 (ระยอง) 2 ปี

**มติที่ประชุม** ที่ประชุมมีมติด้วยคะแนนเสียงเป็นเอกฉันท์เลือกตั้ง นายนราชาติ ภัทรกุลปรียา และ นายเมธี ภูศรี เป็นผู้ตรวจสอบกิจการประจำปี 2558 จำนวน 2 ท่าน โดยกำหนดค่าตอบแทนเป็นเงินจำนวน 50,000.00 บาท (ห้าหมื่นบาทถ้วน) ต่อปี

## วาระที่ 12 พิจารณาเลือกตั้งคณะกรรมการดำเนินการ ประจำปี 2558

ด้วยข้อบังคับของสหกรณ์ออมทรัพย์ธุรกิจก๊าซ ปตท. จำกัด ข้อ 54 กำหนดว่า “ให้สหกรณ์มีคณะกรรมการดำเนินการไม่เกินสิบห้าคน ซึ่งที่ประชุมใหญ่เลือกตั้งจากสมาชิก การเลือกตั้งคณะกรรมการดำเนินการ ให้เลือกโดยวิธีเลือกประธานกรรมการหนึ่งคน และกรรมการอื่นอีกไม่เกินสิบสี่คน ให้คณะกรรมการดำเนินการเลือกตั้งระหว่างกันเองเป็น รองประธานกรรมการหนึ่งคนหรือหลายคน เลขานุการหนึ่งคน และ เภรณูญิกหนึ่งคน และจะให้มีผู้ช่วยเลขานุการ หรือผู้ช่วยเหรัญญิกด้วยก็ได้ นอกนั้นเป็นกรรมการ”

คณะกรรมการดำเนินการได้กำหนดให้มีการเลือกตั้งคณะกรรมการดำเนินการ ประจำปี 2558 แทนคณะกรรมการดำเนินการที่ครบวาระในปี 2557 โดยมีรายละเอียดดังนี้

1. กำหนดวันเปิดรับสมัครสมาชิกที่ประสงค์จะเป็นกรรมการดำเนินการ ระหว่าง วันที่ 1-30 กันยายน 2557
2. กำหนดวิธีการเลือกสรรกรรมการ
  - การเลือกประธานกรรมการดำเนินการ โดยวิธีลงคะแนนในที่ประชุมใหญ่
  - การเลือกกรรมการดำเนินการ โดยวิธีลงคะแนนหย่อนบัตรสรรหาและนำเสนอที่ประชุมใหญ่เพื่อพิจารณาเลือกสรรเป็นกรรมการ
3. กำหนดเขตเลือกตั้งและจำนวนกรรมการที่ครบวาระ จำนวน 8 คน ดังนี้
  - 3.1 ประธานกรรมการ จำนวน 1 คน
  - 3.2 กรรมการ จำนวน 7 คน
    - เขต 1 ศูนย์ปฏิบัติการชลบุรี, ส่วนปฏิบัติการระบบท่อเขต 1-10 จำนวน 4 คน
    - เขต 2 สำนักงานใหญ่กรุงเทพมหานคร จำนวน 1 คน
    - เขต 4 โรงแยกก๊าซธรรมชาติระยองและขนอม จำนวน 1 คน
    - บริษัท โกลบอล เพาเวอร์ ซินเนอร์ยี จำกัด (GPSC) จำนวน 1 คน
  - 3.3 กรรมการที่ครบวาระประจำปี 2557 จำนวน 8 คน มีรายชื่อดังต่อไปนี้
    1. นายทวีศักดิ์ ไทพิทักษ์ ประธานกรรมการ
    2. นายยุทธนา วิญญูพงศ์พันธ์ เขต 1 ศูนย์ปฏิบัติการชลบุรี



- |                             |                                      |
|-----------------------------|--------------------------------------|
| 3. นายชูชาติ พันธุ์อำพร     | เขต 1 ศูนย์ปฏิบัติการชลบุรี          |
| 4. นายสมรชัย คุณรักษ์       | เขต 1 ศูนย์ปฏิบัติการชลบุรี          |
| 5. นายเอกวิทย์ จิตรดา       | เขต 1 ศูนย์ปฏิบัติการชลบุรี          |
| 6. ว่าที่ ร.ต.คมกฤช มิสเกตุ | เขต 2 สำนักงานใหญ่กรุงเทพมหานคร      |
| 7. นายยุทธนา อ่ำกลิ่น       | เขต 4 โรงแยกก๊าซธรรมชาติระยองและขนอม |
| 8. นางคันธิดา พิมลรัตน์     | บริษัท ท่อส่งปิโตรเลียมไทย จำกัด     |
4. กำหนดหลักเกณฑ์สำหรับผู้ที่ได้รับการเลือกสรรเป็นกรรมการ ตามคะแนนเสียง ดังนี้
- 4.1 บุคคลที่ได้รับคะแนนเสียงสูงสุดในลำดับที่ของจำนวนกรรมการที่ครบวาระ ในแต่ละเขต เป็นผู้ที่ดำรงตำแหน่งกรรมการประจำปี 2558 โดยมีวาระการดำรงตำแหน่ง 2 ปี กรณีคะแนนเท่ากันให้ใช้วิธีจับสลาก
- 4.2 สำหรับกรณีที่เขตเลือกสรรได้มีผู้สมัครเท่ากับจำนวนกรรมการที่จะได้รับการเลือกตั้ง ไม่ต้องมีการเลือกสรรให้ถือว่าผู้สมัครเป็นผู้ได้รับการเลือกสรรและนำเสนอที่ประชุมใหญ่พิจารณาเลือกตั้งเป็นกรรมการดำเนินการ
- 4.3 สำหรับกรณีที่เขตเลือกสรรได้มีผู้สมัครไม่ครบตามจำนวนที่กำหนด ให้มีการเลือกตั้งในที่ประชุมใหญ่ให้ครบจำนวนที่กำหนด
5. กำหนดวันลงคะแนนและวิธีการลงคะแนนเสียงเลือกสรรกรรมการ ดังนี้
- 5.1 กำหนดวันลงคะแนนเลือกสรร ตั้งแต่วันที่ 15-31 ตุลาคม 2557
- 5.2 วันเปิดหีบนับคะแนนเสียงเลือกสรร วันที่ 31 ตุลาคม 2557
- 5.3 วิธีการลงคะแนนเสียงเลือกสรร โดยการหย่อนบัตร
6. กรรมการประจำหน่วยเลือกสรร สรุปผลการรวมคะแนนเลือกสรรกรรมการ นำเสนอต่อประธานในที่ประชุมใหญ่สามัญประจำปี 2557 เพื่อให้ที่ประชุมใหญ่พิจารณาเลือกตั้งเป็นกรรมการดำเนินการ

#### สำหรับรายนามผู้สมัครรับเลือกตั้งเป็นกรรมการประจำปี 2558

- |   |            |
|---|------------|
| 1. ประธานกรรมการ  | จำนวน 1 คน |
| 1.1 นายทวีศักดิ์ ไทพิทักษ์                                    |            |
| 2. เขต 1 ศูนย์ปฏิบัติการชลบุรี, ส่วนปฏิบัติการระบบท่อเขต 1-10 | จำนวน 4 คน |
| 2.1 นายยุทธนา วิญญูพงศ์พันธ์                                  |            |
| 2.2 นายณัฐกร แก้วดี   |            |
| 2.3 นายชูชาติ พันธุ์อำพร                                      |            |
| 2.4 นายสมรชัย คุณรักษ์ (ขอถอนตัว)                             |            |
| 2.5 นายเอกวิทย์ จิตรดา  |            |
| 3. เขต 2 สำนักงานใหญ่กรุงเทพมหานคร                            | จำนวน 1 คน |
| 3.1 นายปิยศักดิ์ ตันหยงมาศกุล                                 |            |
| 4. เขต 4 โรงแยกก๊าซธรรมชาติระยองและขนอม                       | จำนวน 1 คน |
| 4.1 นายยุทธนา อ่ำกลิ่น (ผู้ได้รับการเลือกสรร)                 |            |
| 4.2 นายดำรง ขวัญวารี  |            |

## 5. บริษัท โกลบอล เพาเวอร์ ซินเนอร์ยี จำกัด (GPSC)

จำนวน 1 คน

## 5.1 นายสุขสันต์ ชุนโต

คณะกรรมการนำเสนอรายชื่อผู้ที่ได้รับการเลือกสรรเป็นกรรมการ ให้ที่ประชุมใหญ่พิจารณาเลือกสรรเป็นกรรมการดำเนินการ ประจำปี 2558 ซึ่งมีรายนามดังต่อไปนี้

- |                              |                          |
|------------------------------|--------------------------|
| 1. นายทวีศักดิ์ ไทพิทักษ์    | ประธานกรรมการ            |
| 2. นายยุทธนา วิญญูพงศ์พันธ์  | กรรมการเขตชลบุรี         |
| 3. นายณัฐกร แก้วดี           | กรรมการเขตชลบุรี         |
| 4. นายชูชาติ พันธ์อัมพร      | กรรมการเขตชลบุรี         |
| 5. นายเอกวิทย์ จิตรดา        | กรรมการเขตชลบุรี         |
| 6. นายปิยศักดิ์ ตันหยงมาศกุล | กรรมการเขตกรุงเทพ        |
| 7. นายยุทธนา อ่ากลีน         | กรรมการเขตรยอง           |
| 8. นายสุขสันต์ ชุนโต         | กรรมการสังกัดบริษัท GPSC |

**มติที่ประชุม** ที่ประชุมมีมติด้วยคะแนนเสียงเป็นเอกฉันท์เลือกตั้งประธานกรรมการและกรรมการที่ได้รับเลือกสรรทั้ง 8 คน เป็นกรรมการดำเนินการประจำปี 2558

สำหรับรายนามคณะกรรมการดำเนินการชุดที่ 31 ประจำปี 2558 มีรายนามดังนี้

1. นายทวีศักดิ์ ไทพิทักษ์
2. นายยุทธนา วิญญูพงศ์พันธ์
3. นายณัฐกร แก้วดี
4. นายชูชาติ พันธ์อัมพร
5. นายเอกวิทย์ จิตรดา
6. นายปิยศักดิ์ ตันหยงมาศกุล
7. นายยุทธนา อ่ากลีน
8. นายสุขสันต์ ชุนโต
9. นายธีรพงศ์ กฤษฏาธีระ
10. นายปานศิริ ไพศาลนนท์
11. นายมณฑล แพทอง
12. นายเทิด ลำภา
13. นางสาวรรณา ลีลานุเกษมพงศ์
14. นางสาวณิชา ศรีจันทร์นนท์
15. นายพรหมณัฐ ยุทธธันโรจน์

**วาระที่ 13 พิจารณานุมัติการลงทุนในพันธบัตรรัฐบาล หุ้นกู้ กองทุนส่วนบุคคล**

คณะกรรมการดำเนินการสหกรณ์คำนึงถึงผลประโยชน์ของสมาชิกและผลตอบแทนของเงินสมาชิก ซึ่งจำเป็นจะต้องแสวงหาแนวทางการลงทุนตามพระราชบัญญัติสหกรณ์ พ.ศ. 2542 มาตรา 62

มาตรา 62 เงินของสหกรณ์นั้น สหกรณ์อาจฝากหรือลงทุนได้ ดังต่อไปนี้

- (1) ฝากในชุมนุมสหกรณ์หรือสหกรณ์อื่น
- (2) ฝากในธนาคาร หรือฝากในสถาบันการเงินที่มีวัตถุประสงค์เพื่อให้ความช่วยเหลือทางการเงินแก่สหกรณ์
- (3) ซื้อหลักทรัพย์ของรัฐบาลหรือรัฐวิสาหกิจ
- (4) ซื้อหุ้นของธนาคารที่มีวัตถุประสงค์เพื่อให้ความช่วยเหลือทางการเงินแก่สหกรณ์
- (5) ซื้อหุ้นของชุมนุมสหกรณ์หรือสหกรณ์อื่น
- (6) ซื้อหุ้นของสถาบันที่ประกอบธุรกิจอันทำให้เกิดความสะดวกหรือส่งเสริมความเจริญแก่กิจการของสหกรณ์โดยได้รับความเห็นชอบจากนายทะเบียนสหกรณ์
- (7) ฝากหรือลงทุนอย่างอื่นตามที่คณะกรรมการพัฒนาการสหกรณ์แห่งชาติกำหนด

จึงเสนอให้ที่ประชุมใหญ่พิจารณาอนุมัติให้สหกรณ์ออมทรัพย์ ธุรกิจก๊าซ ปตท. จำกัด ลงทุนในพันธบัตรรัฐบาล หุ้นกู้ กองทุนส่วนบุคคล (Private Fund) ไม่เกินจำนวนเงิน 200 ล้านบาท

**มติที่ประชุม** ที่ประชุมมีมติด้วยคะแนนเสียงเป็นเอกฉันท์ อนุมัติให้ลงทุนในพันธบัตรรัฐบาล หุ้นกู้ กองทุนส่วนบุคคล (Private Fund) ไม่เกินจำนวนเงิน 200 ล้านบาท

#### วาระที่ 14 เรื่องอื่นๆ ตามแต่จะมีสมาชิกเสนอ

เมื่อไม่มีสมาชิกท่านใดเสนอเรื่องอื่นๆ เพิ่มเติม ประธานกรรมการได้กล่าวขอบคุณผู้บริหารบริษัท ปตท. จำกัด เจ้าหน้าที่สำนักงานสหกรณ์จังหวัด และเจ้าหน้าที่สำนักงานตรวจบัญชีสหกรณ์ ที่มาร่วมประชุมและช่วยให้คำแนะนำต่างๆ สำหรับสาระสำคัญในการประชุม และขอขอบคุณท่านสมาชิกทุกๆ ท่าน ที่เสียสละเวลามาร่วมประชุมในครั้งนี้ สำหรับการดำเนินงานในปีหน้าของคณะกรรมการชุดที่ 31 ขอให้สัญญากับสมาชิกว่าจะบริหารงานด้วยความซื่อสัตย์ ด้วยความสุจริต และใช้ความสามารถที่มีอยู่อย่างเต็มที่ในการที่จะดูแลเงินของมวลสมาชิกให้เกิดประโยชน์สูงสุดและให้เกิดความพอใจอย่างสูงสุดแก่สมาชิก

**เลิกประชุม** เวลา 15.30 น.

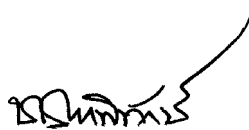

(นายวิทศักดิ์ ไทพิทักษ์)

ประธานกรรมการ

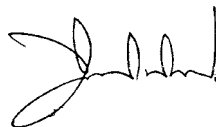

(นายชูชาติ พันส้อมพร)

เลขานุการ

ผู้จัดบันทึกรายงานการประชุม

**มติที่ประชุม** .....

.....

.....

ระเบียบวาระที่ 3

**รับทราบสมาชิกเข้าใหม่และลาออก ประจำปี 2558**

ณ วันที่ 30 กันยายน 2558 สหกรณ์ออมทรัพย์ธุรกิจก๊าซ ปตท. จำกัด มีสมาชิกทั้งสิ้น จำนวน 4,680 คน  
 ในระหว่างปีมีการเปลี่ยนแปลงของสมาชิก ดังนี้

สมาชิกเมื่อวันที่ 1 ตุลาคม 2557		4,461 คน
สมาชิกเข้าใหม่ระหว่างปี		344 คน
สมาชิกลาออกระหว่างปี		125 คน
ลาออก	118 คน	
หมดสมาชิกภาพ	3 คน	
เสียชีวิต	4 คน	
รวมสมาชิก		4,680 คน
เพิ่มขึ้นจากปี 2557		219 คน
เพิ่มขึ้นร้อยละ		4.91

**กราฟแสดงสัดส่วนจำนวนสมาชิก ณ 30 ก.ย. 58**

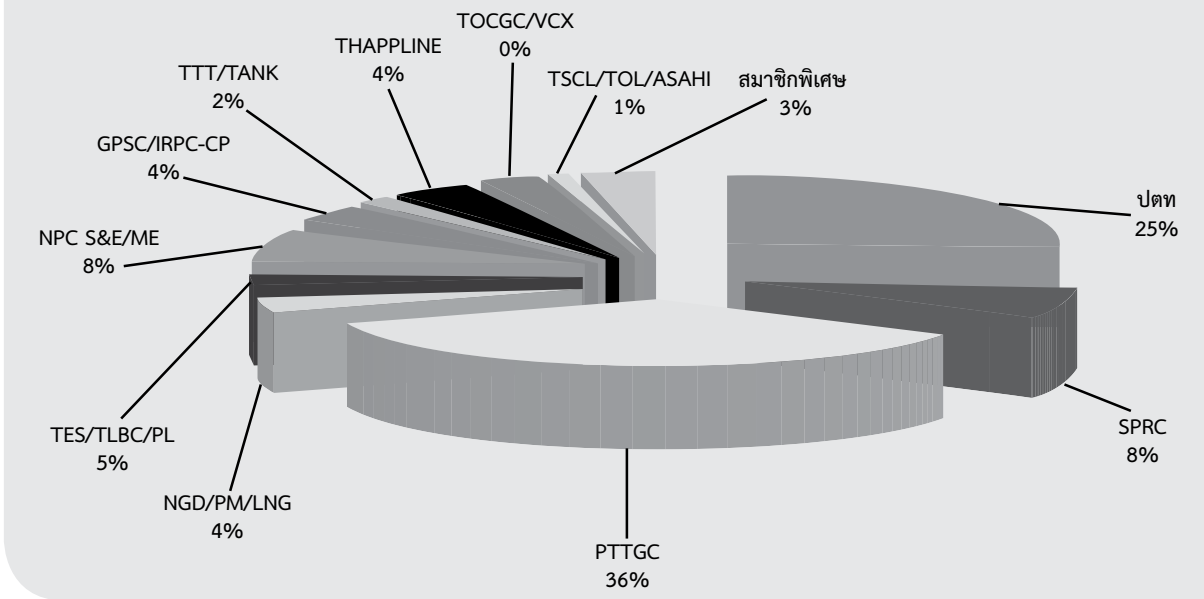

**ตารางแสดงสัดส่วนสมาชิก ณ 30 กันยายน 2558**

ปตท.	SPRC	PTTGC	NGD/PM/LNG	TES/TLBC/PL	NPC S&E / ME	GPSC/IRPC-CP	TTT/TANK	THAPPLINE	TOCGC/VCX	TSCL/TOL/ASAHI	สมาชิกพิเศษ
1,181	358	1,704	161	254	355	175	83	173	18	66	152

มติที่ประชุม .....

.....

.....



ระเบียบวาระที่ 4

## รับทราบผลการดำเนินงาน ประจำปี 2558

### 1. การให้บริการเงินกู้แก่สมาชิกระหว่างปี 2558

ระหว่างปี สหกรณ์ได้ให้บริการเงินกู้แก่สมาชิกในแต่ละประเภทเป็นเงินกว่า 1,631.18 ล้านบาท ของจำนวนสัญญาเงินกู้ โดยรวม 1,831 สัญญา ซึ่งสามารถแยกเป็นสัญญาแต่ละประเภทได้ ดังนี้

1. เงินกู้ฉุกเฉิน	498 สัญญา	เป็นเงินทั้งสิ้น	39.22 ล้านบาท
2. เงินกู้โครงการประเภทต่างๆ	179 สัญญา	เป็นเงินทั้งสิ้น	79.21 ล้านบาท
3. เงินกู้สามัญเพื่อการทั่วไป	990 สัญญา	เป็นเงินทั้งสิ้น	1,109.74 ล้านบาท
4. เงินกู้สามัญเพื่อยานพาหนะ	1 สัญญา	เป็นเงินทั้งสิ้น	0.98 ล้านบาท
5. เงินกู้พิเศษเพื่อเคหะสงเคราะห์	135 สัญญา	เป็นเงินทั้งสิ้น	300.41 ล้านบาท
6. เงินกู้พิเศษเพื่อการอื่นใด	40 สัญญา	เป็นเงินทั้งสิ้น	101.62 ล้านบาท

กราฟแสดงการให้บริการเงินกู้แก่สมาชิกระหว่างปี 2558

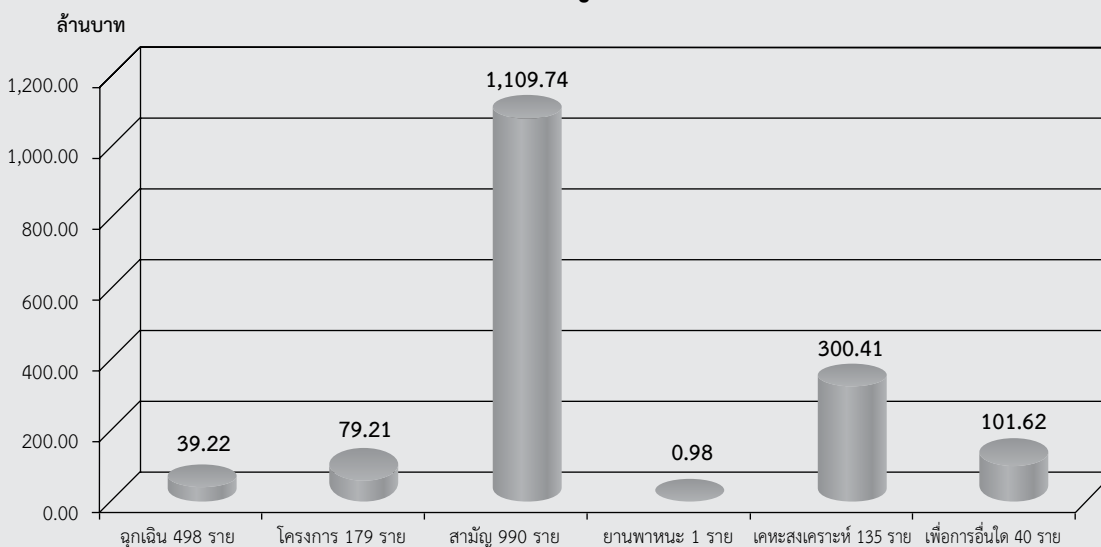

ตารางแสดงการให้บริการเงินกู้แก่สมาชิกในรอบปี 2558

รายการ	ฉุกเฉิน	โครงการ	สามัญ	ยานพาหนะ	เคหะสงเคราะห์	เพื่อการอื่นใด	รวมเงินกู้ทั้งหมด
(หน่วย : ล้านบาท)	39.22	79.21	1,109.74	0.98	300.41	101.62	1,631.18
(สัญญา)	498	179	990	1	135	40	1,843
อัตราดอกเบี้ย							อัตราเฉลี่ยต่อปี
ต่อปี	6.50%	6.50%	6.50%	6.50%	6.00%	6.50%	6.25%

ตารางแสดงเงินให้กู้แก่สมาชิกคงเหลือ ณ 30 กันยายน 2558

รายการ	ฉุกเฉิน	โครงการ	ซื้อหุ้น	สามัญ	ยานพาหนะ	เคหะสงเคราะห์	เพื่อการอื่นใด	รวมเงินกู้ทั้งหมด
(หน่วย : ล้านบาท)	16.03	52.63	41.31	1,854.59	16.69	1,467.39	295.72	3,744.36
(สัญญา)	290	192	79	2,148	35	771	138	3,653

ประเภทเงินให้สมาชิกกู้	รายละเอียดเงินให้สมาชิกกู้ระหว่างปี 2558 (จำนวนเงิน : ล้านบาท)				ผลต่าง + เพิ่ม - ลด
	ต้นปี	จ่ายเงินกู้	รับชำระคืน	คงเหลือสิ้นปี	
เงินกู้ฉุกเฉิน	17.94	39.22	41.13	16.03	-1.91
เงินกู้โครงการทั่วไป	51.78	37.16	36.31	52.63	0.85
เงินกู้โครงการซื้อหุ้น Warrant	0.76	42.05	1.50	41.31	40.55
เงินกู้สามัญเพื่อการทั่วไป	1,586.52	1,109.74	841.67	1,854.59	268.07
เงินกู้สามัญเพื่อยานพาหนะ	26.43	0.98	10.72	16.69	-9.74
เงินกู้พิเศษเพื่อเคหะสงเคราะห์	1,307.89	300.41	140.91	1,467.39	159.50
เงินกู้พิเศษเพื่อการอื่นใด	227.29	101.62	33.19	295.72	68.43
<b>รวมทั้งสิ้น</b>	<b>3,218.61</b>	<b>1,631.18</b>	<b>1,105.43</b>	<b>3,744.36</b>	<b>525.75</b>

## 2. การให้บริการรับฝากเงินแก่สมาชิกระหว่างปี 2558

ระหว่างปี สมาชิกได้ใช้บริการเงินรับฝากประเภทต่างๆ มีปริมาณพอสมควร ซึ่งเป็นการฝากเพิ่มและถอนคืนเงินฝากตามภาวะเศรษฐกิจ ส่งผลให้การเปลี่ยนแปลงของปริมาณเงินรับฝากแต่ละประเภทอยู่ในปริมาณที่เหมาะสมและสามารถควบคุมได้ โดยเฉพาะอัตราดอกเบี้ยเงินรับฝากที่สหกรณ์จ่ายให้กับสมาชิก สามารถคงระดับการจ่ายได้ในอัตราที่ค่อนข้างสูงกว่าตลาดทั่วไป สำหรับรายละเอียดการเคลื่อนไหวของเงินฝาก มีดังนี้

ประเภทเงินรับฝาก	รายละเอียดเงินรับฝากระหว่างปี 2558 (จำนวนเงิน : ล้านบาท)				ผลต่าง + เพิ่ม - ลด
	ต้นปี	รับฝากเพิ่ม	ถอนคืน	คงเหลือสิ้นปี	
ออมทรัพย์	2.30	0.94	1.46	1.78	-0.52
ออมทรัพย์พิเศษ	999.79	452.20	220.94	1,231.05	231.26
สินทรัพย์	9.07	19.25	4.40	23.92	14.85
<b>รวมทั้งสิ้น</b>	<b>1,011.16</b>	<b>472.39</b>	<b>226.80</b>	<b>1,265.75</b>	<b>245.59</b>

กราฟแสดงปริมาณเงินรับฝากคงเหลือ ณ 30 ก.ย. 58

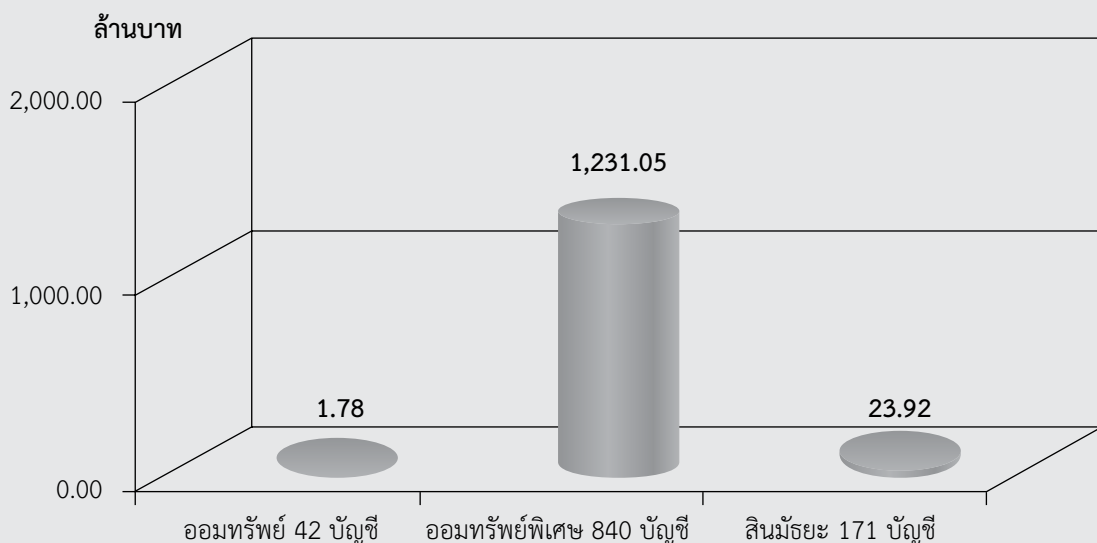

ตารางแสดงเงินรับฝากคงเหลือ ณ 30 กันยายน 2558			
ประเภทเงินรับฝาก	ออมทรัพย์	ออมทรัพย์พิเศษ	สินทรัพย์
จำนวนเงิน (ล้านบาท)	1.78	1,231.05	23.92
จำนวนบัญชีเงินฝาก (บัญชี)	42	840	171
อัตราดอกเบี้ยต่อปี	0.75%	3.50%	3.5% , 4.00%

### 3. การนำเงินหมุนเวียนลงทุนกับสถาบันการเงินระหว่างปี 2558

ระหว่างปี คณะกรรมการดำเนินการได้นำเงินหมุนเวียนไปลงทุนในรูปแบบต่างๆ เพื่อให้เกิดผลประโยชน์ที่สูงสุด โดยคำนึงถึงความมั่นคง ปลอดภัย และสะดวกต่อการถอนคืนมากที่สุด สำหรับอัตราผลตอบแทนจะแตกต่างกันตามแต่ระยะเวลา ประเภทของการลงทุนนั้น

โดยภาพรวมการลงทุนส่วนใหญ่จะอยู่ในรูปของเงินฝากประจำและเงินฝากออมทรัพย์ ซึ่งจะแตกต่างกันในด้านอัตราดอกเบี้ยที่จะได้รับตามระยะเวลาของการฝาก โดยการลงทุนในแต่ละประเภทจะพิจารณาตามความเหมาะสม และให้เกิดความสะดวกต่อการถอนคืน ผลตอบแทนที่ได้รับจะสูงกว่าอัตราดอกเบี้ยเงินฝากของธนาคารและสถาบันการเงินอื่น ซึ่งการลงทุนส่วนใหญ่จะอยู่ที่ชุมนุมสหกรณ์ออมทรัพย์แห่งประเทศไทย จำกัด

สำหรับการลงทุนในรูปของการถือหุ้นชุมนุมสหกรณ์ออมทรัพย์แห่งประเทศไทย จำกัด เป็นการลงทุนระยะยาว ซึ่งผลตอบแทนจะใกล้เคียงกับอัตราที่จะปันผลคืนให้กับสมาชิก

ประเภทเงินลงทุน	รายละเอียดเงินลงทุนระหว่างปี 2558 (จำนวนเงิน : ล้านบาท)				ผลต่าง + เพิ่ม - ลด	ผลตอบแทน ที่ได้รับ (ล้านบาท)
	ต้นปี	ลงทุนเพิ่ม	ถอนคืน	คงเหลือสิ้นปี		
เงินฝากประจำชุมนุมสหกรณ์ฯ	358.83	456.66	399.55	415.94	57.11	17.02
หุ้นชุมนุมสหกรณ์ฯ (ชสอ.)	90.25	60.90	0.00	151.15	60.90	6.11
หุ้นบริษัทสหประกันชีวิต	0.20	0.00	0.00	0.20	0.00	0.00
รวมทั้งสิ้น	449.28	517.56	399.55	567.29	118.01	23.13

กราฟแสดงปริมาณเงินลงทุนเวียนคงเหลือ ณ 30 ก.ย. 58

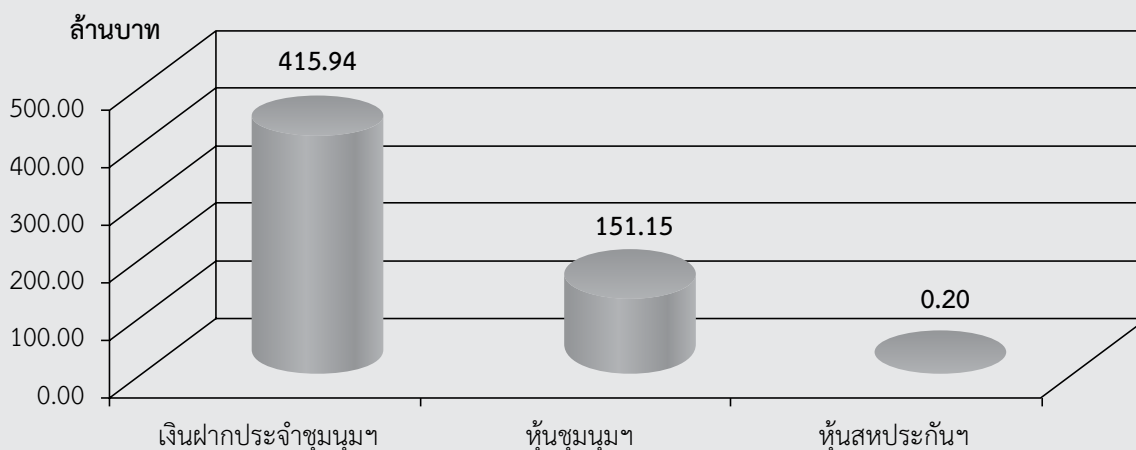

ตารางแสดงปริมาณเงินทุนหมุนเวียนคงเหลือ ณ วันที่ 30 กันยายน 2558			
รายการ	เงินฝากประจำ	หุ้นชุมนุมสหกรณ์	หุ้นสหประกันชีวิต
จำนวนเงิน	415.94	151.15	0.20
อัตราผลตอบแทน	2.75-5.30%	(ปี 58 5.80%) ขึ้นอยู่กับผลการดำเนินงาน	

#### 4. การเคลื่อนไหวของปริมาณทุนเรือนหุ้นระหว่างปี 2558

ปริมาณเงินทุนที่เข้าสู่ระบบการบริหารงานของสหกรณ์ โดยภาพรวมจะมาจากทุนเรือนหุ้นของสมาชิกในแต่ละเดือนเป็นส่วนใหญ่ เป็นเงินทุนระยะยาวที่ช่วยเสริมสร้างฐานะความมั่นคงและการบริหารงานที่มีประสิทธิภาพแบบยั่งยืนต่อสหกรณ์ ส่วนผลตอบแทนสำหรับทุนเรือนหุ้นจะอยู่ในรูปของเงินปันผลที่จะได้รับการจัดสรรจากกำไร โดยไม่มีการกำหนดอัตราผลตอบแทนที่แน่นอนไว้ ซึ่งแตกต่างจากเงินรับฝากของสมาชิกที่จะได้รับผลตอบแทนตามระยะเวลาและอัตราดอกเบี้ยที่ได้ตกลงกัน

กราฟแสดงการเคลื่อนไหวของทุนเรือนหุ้น ปี 2558

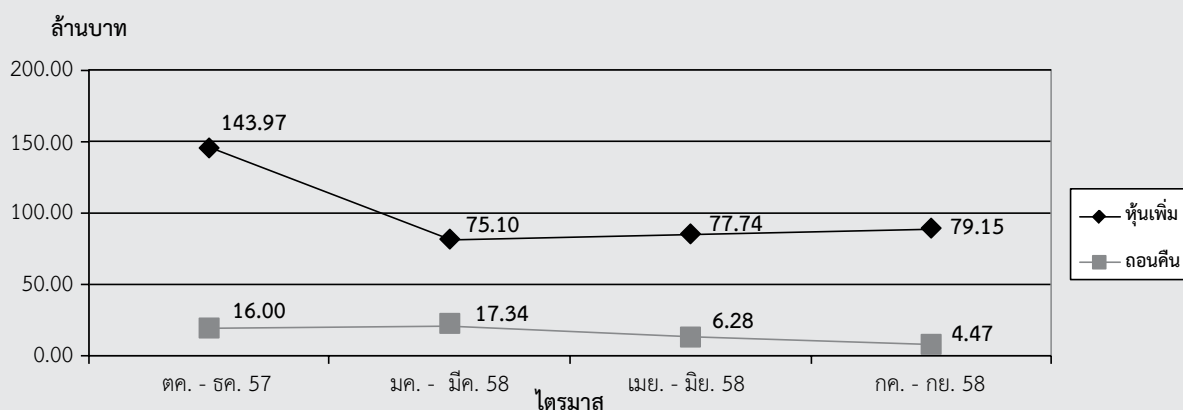

ตารางแสดงปริมาณการเคลื่อนไหวของทุนเรือนหุ้น ปี 2558					
รายการ	ตค. - ธค. 57	มค. - มีค. 58	เมย. - มิย. 58	กค. - กย. 58	รวมทั้งปี
ทุนเรือนหุ้นที่เพิ่มขึ้นระหว่างปี	143.97	75.10	77.74	79.15	375.96
ถอนคืนทุนเรือนหุ้นระหว่างปี	16.00	17.34	6.28	4.47	44.09

ทุนเรือนหุ้น คงเหลือ ณ 30 กันยายน 2558 (หน่วย: ล้านบาท)			
ต้นปี	เพิ่ม	ลด	คงเหลือ
2,428.59	375.96	44.09	2,760.46



## 5. สรุปสถานะการเงินของสหกรณ์ในรอบปี 2558

สมาชิกสามารถเทียบเคียงการบริหารงานของสหกรณ์จากปริมาณเงินทุนต่างๆ ที่สหกรณ์มีอยู่ได้ โดยพิจารณาจาก ทุนสะสมต่างๆ ทุนเรือนหุ้น เงินรับฝาก เงินกู้ยืมจากภายนอก เงินทุนหมุนเวียน และเงินให้สมาชิก โดยมีรายละเอียด ดังนี้

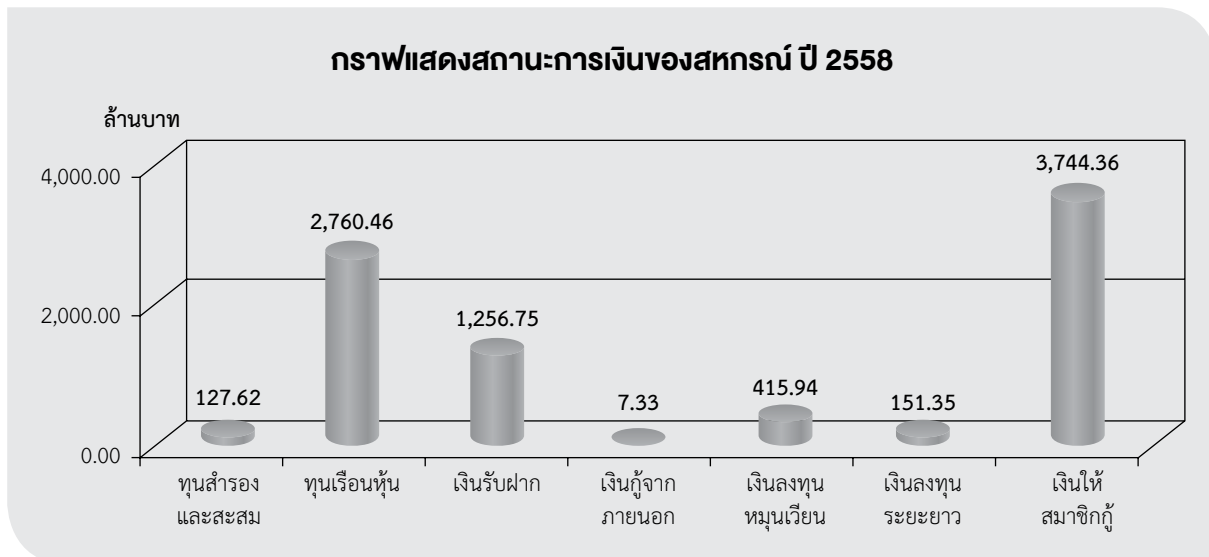

รายการ	ทุนสำรองและ ทุนสะสม	ทุนเรือนหุ้น	เงินรับฝาก	เงินกู้จาก ภายนอก	เงินลงทุน หมุนเวียน	เงินลงทุน ระยะยาว	เงินให้ สมาชิก
จำนวนเงิน	127.62	2,760.46	1,256.75	7.33	415.94	151.35	3,744.36

## 6. ผลการดำเนินงาน เปรียบเทียบประมาณการ รายได้ รายจ่าย สำหรับปี 2558

การดำเนินงานในรอบปีที่ผ่านมาคณะกรรมการดำเนินการได้มีการปรับเปลี่ยนแนวทางการสร้างรายได้ เพื่อให้ใกล้เคียงกับเป้าหมายที่วางไว้ โดยการคำนึงถึงผลประโยชน์ของสมาชิกทุกคนเป็นหลัก และไม่ได้ดำเนินการด้วย การมุ่งค้าหากำไรแต่อย่างไร สำหรับการบริหารค่าใช้จ่ายในการดำเนินงานได้มีการวางแผนลดต้นทุนอย่างต่อเนื่อง โดยเฉพาะการลดต้นทุนดอกเบี้ยจ่ายที่กู้จากหน่วยงานภายนอกซึ่งมีอัตราดอกเบี้ยสูง และใช้แนวทางการระดมเงินฝากจากสมาชิกเพิ่มขึ้น ซึ่งท่านสมาชิกสามารถพิจารณาได้จากรายละเอียดต่างๆ ดังนี้

รายการ รายได้ - รายจ่าย และ กำไรสุทธิ	รายละเอียด (จำนวนเงิน : ล้านบาท)		ผลต่าง + เพิ่ม - ลด
	ผลการดำเนินงาน	ประมาณการ	
รายได้ทั้งหมด	240.24	230.29	9.95
รายจ่ายทั้งหมด	53.02	57.35	-4.33
กำไรสุทธิ	187.22	172.94	14.28

**กราฟแสดงการเปรียบเทียบผลการดำเนินงานกับประมาณการปี 2558**

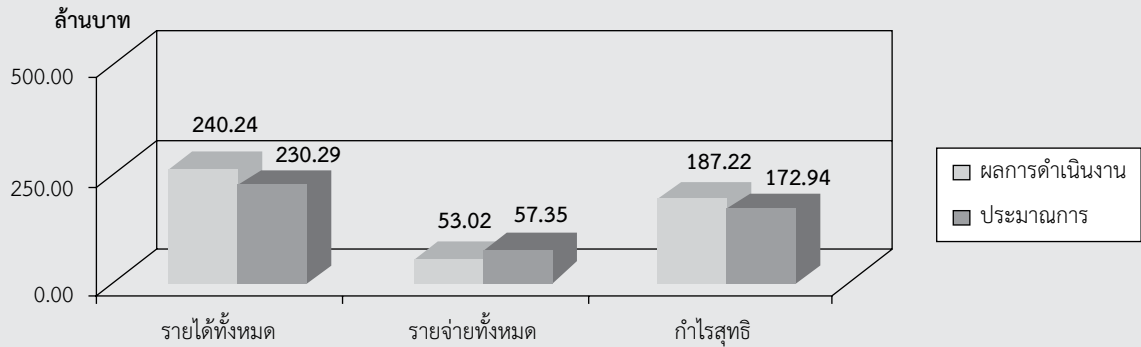

จะเห็นว่าประสิทธิภาพในการดำเนินงานของคณะกรรมการสำหรับปีนี้ สามารถดำเนินงานได้สูงกว่าวัตถุประสงค์ และเป้าหมายที่วางไว้ โดยกำไรของปีนี้สูงกว่าประมาณการเพียง 14.28 ล้านบาท ซึ่งในระหว่างปีมีรายได้จากดอกเบี้ยเงินให้กู้แก่สมาชิกสูงกว่าประมาณการเล็กน้อย แต่ได้มีการเพิ่มรายได้จากการลงทุนเพื่อทดแทนให้มากขึ้น ส่วนหนึ่งมาจากภาวะเศรษฐกิจที่มีการเปลี่ยนแปลง ทำให้สมาชิกใช้บริการเงินกู้เท่าที่จำเป็นและเพิ่มการส่งชำระคืนต้นเงินกู้มากขึ้น เพื่อเป็นการลดภาระค่าใช้จ่ายให้กับตนเองและครอบครัวถือเป็นการเปลี่ยนแปลงที่ดีของการบริหารสหกรณ์ส่วนหนึ่ง ที่สามารถสร้างวินัยทางการเงินให้กับสมาชิกได้เพิ่มขึ้น

**รายละเอียดการเปรียบเทียบรายได้กับประมาณการ ปี 2558**

รายการ รายได้	รายละเอียด (จำนวนเงิน : ล้านบาท)		ผลต่าง + เพิ่ม - ลด
	ผลการดำเนินงาน	ประมาณการ	
ดอกเบี้ยรับจากเงินให้กู้แก่สมาชิกและสหกรณ์อื่น	216.70	215.91	0.79
ผลตอบแทนจากเงินลงทุนชั่วคราว	17.02	9.62	7.40
ผลตอบแทนจากการถือหุ้นชุมนุมฯ	6.11	4.51	1.60
รายได้อื่น	0.41	0.25	0.16
<b>รวมรายได้ทั้งหมด</b>	<b>240.24</b>	<b>230.29</b>	<b>9.95</b>

**กราฟแสดงการเปรียบเทียบรายได้กับประมาณการ ปี 2558**

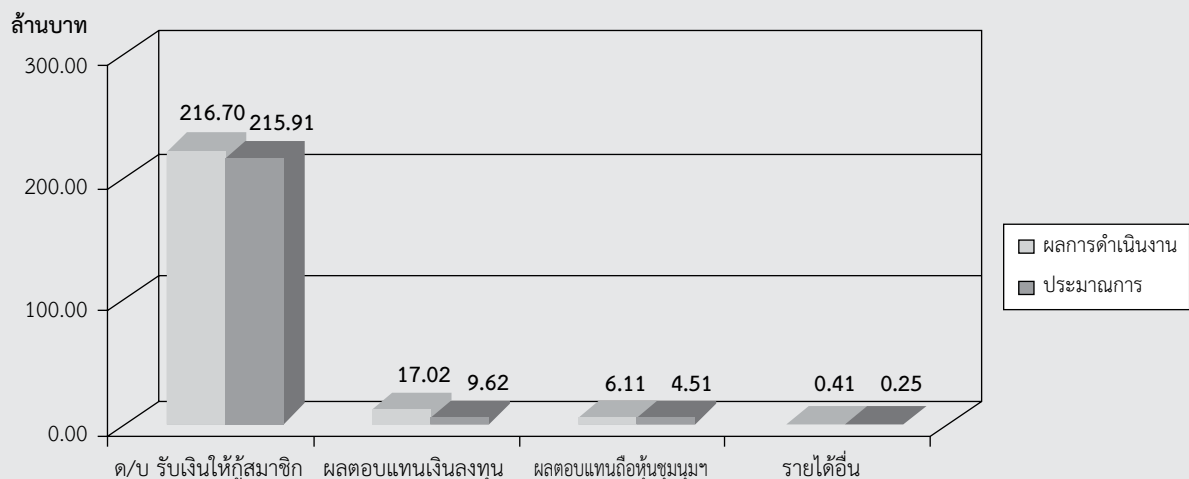

### รายละเอียดการเปรียบเทียบรายจ่ายกับประมาณการ ปี 2558

รายการ รายจ่าย	รายละเอียด (จำนวนเงิน : ล้านบาท)		ผลต่าง + เพิ่ม - ลด
	ผลการดำเนินงาน	ประมาณการ	
หมวดดอกเบี้ยจ่าย	39.96	43.14	-3.18
หมวดเกี่ยวกับเจ้าหน้าที่	4.18	4.86	-0.68
หมวดเกี่ยวกับกรรมการ/ผู้สอบบัญชี	1.04	1.28	-0.24
หมวดเครื่องเขียนแบบพิมพ์	0.08	0.10	-0.02
หมวดค่าใช้จ่ายตามโครงการ	6.23	6.04	0.19
หมวดค่าใช้สอย	1.52	1.93	-0.41
<b>รวมรายจ่ายทั้งหมด</b>	<b>53.01</b>	<b>57.35</b>	<b>-4.34</b>

กราฟแสดงรายจ่ายเปรียบเทียบกับประมาณการ ปี 2558

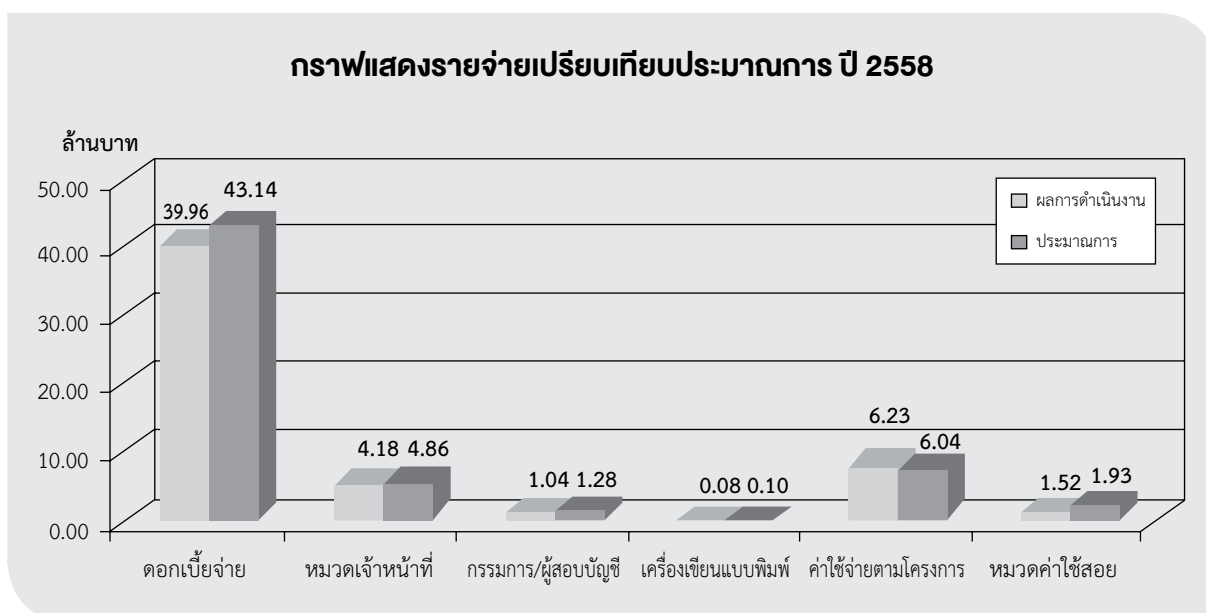

**มติที่ประชุม**

.....

.....

.....

.....

.....

.....

.....

.....

.....

.....

.....

ระเบียบวาระที่ 5

## รับทราบประมาณการรายรับ รายจ่าย และประมาณการลงทุน ประจำปี 2559

### ประมาณการรายรับ - รายจ่าย ประจำปี 2559

รายได้ 262.46 ล้านบาท      รายจ่าย 65.33 ล้านบาท

<b>1. ดอกเบี้ยรับ</b> @ ให้สมาชิกกู้ (6.00%-6.50%)      236.60  <b>2. ผลตอบแทนเงินลงทุน</b> @ เงินลงทุนชั่วคราว (5.30% - 2.75%)      18.06 @ หุ้นชุมนุมสหกรณ์ (5.00%)      7.56  <b>3. รายได้อื่น</b> @ ค่าธรรมเนียมแรกเข้า      0.02 @ ด/บ ธนาคาร-ออมทรัพย์      0.10 @ เงินสนับสนุนและอื่น ๆ      0.12	<b>ปริมาณเงินลงทุนใหม่ของปี 59</b> 1. เงินให้สมาชิกกู้      1,044.00 ล้านบาท 2. เงินลงทุนชั่วคราว      366.00 ล้านบาท 3. หุ้นชุมนุมสหกรณ์ฯ      0.00 ล้านบาท	50.18      1. หมวด ดอกเบี้ยจ่าย @ รับฝากสมาชิก (อ.0.75%,อพ. 3.50%,สม.4.00%) @ กู้สหกรณ์อื่น (3.00%,5.05%), O/D 10% 4.82      2. หมวด ค่าใช้จ่ายเกี่ยวกับเจ้าหน้าที่ 1.27      3. หมวด ค่าตอบแทนกรรมการ 0.10      4. หมวด ค่าตอบแทนผู้ตรวจสอบ 0.10      5. หมวด ค่าเครื่องเขียนแบบพิมพ์ 6.99      6. หมวด ค่าใช้จ่ายตามโครงการ 1.87      7. หมวด ค่าใช้สอย
<b>แนวทางการคำนวณดอกเบี้ยจ่ายของปี 59</b> 1. เงินรับฝากระหว่างปี      226.00 ล้านบาท 2. เงินกู้จากสหกรณ์อื่น      100.00 ล้านบาท 3. อัตราดอกเบี้ยกู้ธนาคาร MOR 7.740%, MLR 7.180%, MRR 8.06%		

### กำไรสุทธิ 197.13 ล้านบาท

เงินสำรอง	19.71	10%ของกำไร
ค่าบำรุงสินนิบาต	0.01	
เงินปันผล	150.81	อัตราผลตอบแทนผู้ถือหุ้น 5.00%      หุ้นต้นปี 2,760 ล้านบาท เพิ่มขึ้น 410 ล้านบาท
เงินเฉลี่ยคืน	19.78	อัตราเฉลี่ยคืน 8.36%      ดอกเบี้ยเงินกู้รวม 236.60 ล้านบาท
ทุนสะสมต่างๆ	3.50	
เงินโอนกำไร	2.25	เฉลี่ยท่านละ 150,000.00 บาท
เงินโอนชำระหนี้	1.07	ประมาณ 4 เท่าของเงินเดือน

- แนวทางการหารายได้**
1. ให้ความช่วยเหลือสมาชิกโดยยึดกรอบการให้เงินกู้เดิม
  2. ส่งเสริมด้านเงินกู้พิเศษเพื่อเฉพาะสงเคราะห์หรือเพื่อการอื่นใด เพื่อให้สมาชิกที่มีที่อยู่อาศัยเป็นของตนเอง และสร้างอาชีพให้กับครอบครัว



งบประมาณรายได้ - รายจ่าย ประจำปี 2559  
**ประมาณการรายได้ ปี 2559**

รายการ	งบประมาณปี 2558		งบประมาณปี 2559		เกินกว่า/ต่ำกว่างบประมาณ	เปรียบเทียบงบประมาณปี 58 และ 59		สาระสำคัญประกอบการพิจารณา
	จำนวนเงิน	เปอร์เซ็นต์	จำนวนเงิน	เปอร์เซ็นต์		จำนวนเงิน	เปอร์เซ็นต์	
รายได้								
1. ดอกเบี้ยรับ								
@ ดอกเบี้ยรับจากสมาชิก	215,910,000.00	93.76	236,595,000.00	90.14	571,456.05	20,685,000.00	9.58	ดอกเบี้ยรับจากสมาชิกคำนวณโดยนำฐานเงินต้นเป็นฐานเงินเพิ่มระหว่างปีอัตราดอกเบี้ยคงเดิม 6.00% และ 6.50%
- อุดหนุน								- อุดหนุน 15,000,000.- @6.50% = 975,000.-
- สามัญ								- สามัญ 1,720,000,000.- @6.50% = 111,800,000.-
- โครงการ								- โครงการ 89,000,000.- (คำนวณแยกกลุ่มโครงการ)
- พิเศษ								- โครงการปกติ 48,000,000.- @6.50% = 3,120,000.-
								- โครงการซื้อหุ้น 41,000,000.- @6.50%*(1/2) = 1,332,500.-
								- พิเศษ 1,620,000,000.- (คำนวณแยกตามประเภทอัตราดอกเบี้ย)
								เพื่อการอื่นใด 260,000,000.- @6.50%*1.75/2 = 14,787,500.-
								เศษสงเคราะห์ 1,360,000,000.- @6.00%*1.75/2 = 71,400,000.-
								<b>รวม 203,415,000.-</b>
								2. จำนวนจากฐานเงินที่จะปล่อยกู้เพิ่มในแต่ละเดือนวงเงิน (1,410,000,000.-) มีรายละเอียดดังนี้
								- ฐานเงินค่าหุ้นสมาชิกแต่ละเดือน @ 27,500,000.- = 330,000,000.-
								- ฐานเงินชำระหนี้และดอกเบี้ยทุกเดือน @ 50,000,000.- = 600,000,000.-
								- ฐานเงินรับชำระหนี้พิเศษเพิ่มระหว่างเดือนประมาณ 200,000,000.-
								- ฐานเงินค่าหุ้นที่ซื้อเพิ่มจากเงินปันผลและเงินกู้ประมาณ 80,000,000.-
								- ฐานเงินรับฝากที่คาดว่าจะได้รับเพิ่มขึ้นประมาณ 200,000,000.-
								โดยแยกเป็นการให้ประเภทต่างๆ ดังนี้ (เงินให้กู้รวม 1,044,000,000.-)
								@เงินผู้ถือหุ้น เดือนละ 2,000,000.- @6.50%/2 = 780,000.-
								@เงินผู้โครงการ เดือนละ 5,000,000.- @6.50%/2 = 1,950,000.-
								@เงินผู้สามัญ เดือนละ 50,000,000.- @6.50%/2 = 19,500,000.-
								@เงินผู้พิเศษกรณีใด เดือนละ 5,000,000.- @6.50%/2 = 1,950,000.-
								@เงินผู้พิเศษเศษ เดือนละ 25,000,000.- @6.00%/2 = 9,000,000.-
								<b>รวม 33,180,000.-</b>
@ ดอกเบี้ยรับจากสหกรณ์อื่น	0.00	0.00	0.00	0.00	215,410.97	0.00	0.00	
<b>รวมดอกเบี้ยรับทั้งสิ้น</b>	<b>215,910,000.00</b>	<b>93.76</b>	<b>236,595,000.00</b>	<b>90.14</b>	<b>786,867.02</b>	<b>20,685,000.00</b>	<b>9.58</b>	

งบประมาณรายจ่าย - รายจ่าย ประจำปี 2559  
**ประมาณการรายได้ ปี 2559**

รายการ	งบประมาณปี 2558		เกินกว่า/ต่ำกว่างบประมาณ	งบประมาณปี 2559		เปรียบเทียบงบประมาณปี 58 และ 59		สาระสำคัญประกอบการพิจารณา
	จำนวนเงิน	เปอร์เซ็นต์		จำนวนเงิน	เปอร์เซ็นต์	จำนวนเงิน	เปอร์เซ็นต์	
รายได้								
2. ค่าธรรมเนียมแรกเข้า	25,000.00	0.01	9,500.00	25,000.00	0.01	0.00	0.00	๑ คาดว่ารับสมาชิกจากปกติ. และบริษัทในเครือเพิ่ม 250๑100.-
3. ดอกเบี้ยเงินฝากธนาคารออมทรัพย์	100,000.00	0.04	86,724.90	100,000.00	0.04	0.00	0.00	๑ สำหรับเงินฝากธนาคารประเภทออมทรัพย์ที่ใช้เป็นเงินทุนหมุนเวียน (40 ล้าน*0.50%/2)
4. ผลตอบแทนเงินลงทุนชั่วคราว	9,623,000.00	4.18	7,396,611.01	18,062,937.28	6.88	8,439,937.28	87.71	๑ เพื่อสำรองเงินในรูปของเงินฝากประจำ, ตัวสัญญาใช้เงินของชุมนุมสหกรณ์ (เงินลงทุนรวม 415.94 ล้านบาท ดอกเบี้ย 5.30 - 2.70% ตามเงื่อนไข)
5. ผลตอบแทนเงินจากการถือหุ้นชุมนุมฯ	4,510,000.00	1.96	1,599,748.60	7,557,600.00	2.88	3,047,600.00	67.57	๑ ผลตอบแทนเงินจากการถือหุ้น (หุ้นเดิม 151.15*5.00%= 7.56 ล้านบาท)
6. รายได้อื่น	120,000.00	0.05	70,642.11	120,000.00	0.05	0.00	0.00	๑ ค่าธรรมเนียมบัญชีเงินฝาก, รายได้ส่วนลดแบบพิมพ์ และเงินสนับสนุนต่างๆ
<b>รวมรายได้ทั้งสิ้น</b>	<b>230,288,000.00</b>	<b>100.00</b>	<b>9,950,093.64</b>	<b>262,460,537.28</b>	<b>100.00</b>	<b>32,172,537.28</b>	<b>13.97</b>	

งบประมาณรายได้ - รายจ่าย ประจำปี 2559  
**ประมาณการรายจ่าย ปี 2559**

รายการ	งบประมาณปี 2558		เกินกว่า/ต่ำกว่างบประมาณ	งบประมาณปี 2559		เปรียบเทียบประมาณการปี 58 และ 59		สาระสำคัญประกอบการพิจารณา
	จำนวนเงิน	เปอร์เซ็นต์		จำนวนเงิน	เปอร์เซ็นต์	จำนวนเงิน	เปอร์เซ็นต์	
<b>รายจ่าย</b>								
<b>1. ดอกเบี้ยจ่าย</b>								
@ ดอกเบี้ยเงินฝากสมาชิก	40,040,000.00	17.39	-387,973.90	47,288,750.00	18.02	7,248,750.00	18.10	1. จำนวนจากฐานเงินฝากที่มีอยู่ โดยใช้อัตราเฉลี่ย
- ออมทรัพย์	25,000.00			18,750.00				ออมทรัพย์            2,000,000.00 @0.75%        = 15,000.00
- ออมทรัพย์พิเศษ	39,375,000.00			45,850,000.00				ออมทรัพย์พิเศษ    1,210,000,000.00 @3.50%        = 42,350,000.00
- สิ้นมีระยะ	640,000.00			1,420,000.00				สิ้นมีระยะ            23,000,000.00 @4.00%        = 920,000.00
								<b>รวม 43,285,000.00</b>
2. จำนวนจากฐานเงินฝากที่คาดว่าจะเพิ่มในแต่ละเดือน โดยใช้อัตราเฉลี่ย								2. จำนวนจากฐานเงินฝากที่คาดว่าจะเพิ่มในแต่ละเดือน โดยใช้อัตราเฉลี่ย
- ออมทรัพย์								ออมทรัพย์            1,000,000.00 @0.75%/2        = 3,750.00
- ออมทรัพย์พิเศษ								ออมทรัพย์พิเศษ    200,000,000.00 @3.50%/2        = 3,500,000.00
- สิ้นมีระยะ								สิ้นมีระยะ            25,000,000.00 @4.00%/2        = 500,000.00
								<b>รวม 4,003,750.00</b>
<b>@ ดอกเบี้ยจ่าย - อื่นๆ</b>	3,103,170.00	1.35	-2,792,283.38	2,893,315.00	1.10	-209,855.00	-6.76	1. จำนวนดอกเบี้ยจ่ายเงินเบิกเกินบัญชีในกรณีที่มีการใช้เงิน
- เงินกู้เบิกเกินบัญชี	120,000.00	0.05	-109,024.56	120,000.00	0.05	0.00	0.00	โดยใช้อัตราเฉลี่ยไม่เกิน 10,000.00/เดือน = 120,000.00 (1,200,000*10%/12)
- เงินกู้หมุนและ	2,965,000.00	1.29	-2,681,529.03	2,754,800.00	1.05	-210,200.00	-7.09	@ จำนวนเงินกู้เดิม 7.66 ล้านบาท (ดอกเบี้ย 3%) และ ใหม่ 100 ล้านบาท
สหกรณ์อื่น								(ดอกเบี้ย 5.05%/12)
- ดอกเบี้ยจ่าย	18,170.00	0.01	-1,729.79	18,515.00	0.01	345.00	1.90	@ จำนวนเงินค้ำประกันเดิม 479,000.- @ 3.50% = 16,765.-,
เงินค้ำประกันเจ้าหน้าที่								ใหม่ 100,000 @ 3.50%/2 = 1,750.-
<b>รวมดอกเบี้ยจ่ายทั้งสิ้น</b>	<b>43,143,170.00</b>	<b>18.73</b>	<b>-3,180,257.28</b>	<b>50,182,065.00</b>	<b>19.12</b>	<b>7,038,895.00</b>	<b>16.32</b>	

งบประมาณรายใต้ - รายจ่าย ประจำปี 2559  
**ประมาณการรายจ่าย ปี 2559**

รายการ	งบประมาณ ปี 2558		ผลการดำเนินงาน ปี 2558		เกินกว่า/ต่ำกว่า งบประมาณ	งบประมาณ ปี 2559		เปรียบเทียบประมาณการ ปี 58 และ 59		สาระสำคัญประกอบงบการเงิน
	จำนวนเงิน	เปอร์เซ็นต์	จำนวนเงิน	เปอร์เซ็นต์		จำนวนเงิน	เปอร์เซ็นต์	จำนวนเงิน	เปอร์เซ็นต์	
2. ค่าใช้จ่ายเกี่ยวกับเจ้าหน้าที่ เงินเดือน	3,061,000.00	1.33	2,871,588.00	1.20	-189,412.00	3,204,324.00	1.22	143,324.00	4.68	1. จำนวนค่าบริหารการเงินเดือนเพิ่มปี 2559 - ปรับเงินเดือนเพิ่มของเจ้าหน้าที่เดิม ประจำปี 2558 8% ของเงินกลางฐานเงินเดือน (202,860*8% *12 = 194,736+2,871,588 = 3,066,324) - เพิ่มอัตราเจ้าหน้าที่ธุรการ 1 ตำแหน่ง (11,500*12 = 138,000) @ สำหรับบุคคลที่จะมาช่วยงานสหกรณ์นอกเหนือจากพนักงานประจำ (11,000*12) @ สำหรับงานจำเป็นและการทำงานด้านระบบงานCOM*ใหม่ จำนวนไว้ 10% (3,200,000*10%) @ จำนวนจากอายุการทำงานของพนักงานแต่ละคนจากฐานเงินเดือนเพื่อสะสมเป็นกองทุนบำนาญเจ้าหน้าที่ @ ตามற்பรับประกันสังคมฉบับใหม่ที่มีแนวโน้มว่าจะต้องจ่ายสมทบจากกองทุนเงินทดแทนและประกันสังคม @ สำหรับเจ้าหน้าที่ 6 คน @ 4,000.00/ 2 ชุด @ สำหรับเจ้าหน้าที่ 6 คน @ 70,000.-(ค่ารักษาพยาบาลและค่าตรวจสุขภาพประจำปี) @ สำหรับเป็นค่าช่วยเหลือการศึกษาบุตรเจ้าหน้าที่
2. ค่าตอบแทนช่างงานสหกรณ์	384,000.00	0.17	169,445.91	0.07	-214,554.09	132,000.00	0.05	-252,000.00	-65.63	
2. ค่าล่วงเวลา	306,000.00	0.13	236,508.75	0.10	-69,491.25	320,000.00	0.12	14,000.00	4.58	
2. บำเหน็จเจ้าหน้าที่	689,000.00	0.30	556,813.00	0.22	-132,187.00	614,335.00	0.23	-74,665.00	10.84	
2. เงินสมทบกองทุนประกันสังคม	45,480.00	0.02	45,484.00	0.02	4.00	45,480.00	0.02	0.00	0.00	
2. ค่าเครื่องแบบเจ้าหน้าที่	20,000.00	0.01	20,000.00	0.01	0.00	24,000.00	0.01	4,000.00	20.00	
2. ค่ารักษาพยาบาล	300,000.00	0.13	243,805.00	0.10	-56,195.00	420,000.00	0.16	120,000.00	40.00	
2. ค่าช่วยเหลือการศึกษาบุตร	52,500.00	0.02	55,000.00	0.02	2,500.00	57,500.00	0.02	5,000.00	0.00	
<b>รวมค่าใช้จ่ายเกี่ยวกับเจ้าหน้าที่</b>	<b>4,857,980.00</b>	<b>2.11</b>	<b>4,178,644.66</b>	<b>1.74</b>	<b>-679,335.34</b>	<b>4,817,639.00</b>	<b>1.84</b>	<b>-40,341.00</b>	<b>-0.83</b>	
3. ค่าตอบแทนสำหรับกรรมการ										
3. ค่าเบี้ยประชุม (กรรมการและอนุกรรมการ)	732,000.00	0.32	491,000.00	0.20	-241,000.00	732,000.00	0.28	0.00	0.00	1. จำนวนเบี้ยประชุมประจำเดือน, ประชุมเงินกู้สามัญ, เงินกู้พิเศษ, อื่นๆ (รวมอนุกรรมการ) ประชุมกรรมการประจำเดือน 12 ครั้ง @ 15 คม/1,000.- = 180,000.00 ประชุมอนุกรรมการประจำเดือน 12 ครั้ง @ 15 คม/2,000.- = 360,000.00 ประชุมเงินกู้สามัญ 24 ครั้ง @ 5 คม/800 = 96,000.00 ประชุมเงินกู้พิเศษ 12 ครั้ง @ 5 คม/800 = 48,000.00 ประชุมคณะกรรมการอื่นๆ 6 ครั้ง @ 10 คม/800 = 48,000.00 ค่าตอบแทนสำหรับกรรมการ 5 ตำแหน่ง @ ประธาน, รองประธาน (2 คน), เดือนละ 5,000@12@3 = 180,000.00 @ เพรสิญญิก, เลขานุการ เดือนละ 7,500@12@2 = 180,000.00 @ ผู้จัดการ เดือนละ 15,000@12 = 180,000.00
3. ค่าตอบแทนกรรมการ	444,000.00	0.19	444,000.00	0.18	0.00	540,000.00	0.21	96,000.00	21.62	
<b>รวมค่าตอบแทนกรรมการ</b>	<b>1,176,000.00</b>	<b>0.51</b>	<b>935,000.00</b>	<b>0.39</b>	<b>-241,000.00</b>	<b>1,272,000.00</b>	<b>0.48</b>	<b>96,000.00</b>	<b>8.16</b>	

งบประมาณรายได้ - รายจ่าย ประจำปี 2559  
**ประมาณการรายจ่าย ปี 2559**

รายการ	งบประมาณปี 2558		เกินกว่า/ต่ำกว่างบประมาณ	งบประมาณปี 2559		เปรียบเทียบงบประมาณปี 58 และ 59		สาระสำคัญประกอบการพิจารณา
	จำนวนเงิน	เปอร์เซ็นต์		จำนวนเงิน	เปอร์เซ็นต์	จำนวนเงิน	เปอร์เซ็นต์	
4. ค่าตอบแทนผู้ตรวจสอบ @ ค่าตอบแทนผู้ตรวจสอบกิจการ @ ค่าตอบแทนผู้สอบบัญชีสหกรณ์	50,000.00 50,000.00	0.02 0.02	0.00 0.00	50,000.00 50,000.00	0.02 0.02	0.00 0.00	0.00 0.00	ค่าตอบแทนสำหรับค่าตรวจสอบของผู้ตรวจสอบกิจการ จำนวน 2 ท่าน ค่าตอบแทนสำหรับผู้สอบบัญชีสหกรณ์ที่จัดจ้างจากหน่วยงานภาคเอกชน
<b>รวม</b>	<b>100,000.00</b>	<b>0.04</b>	<b>0.00</b>	<b>100,000.00</b>	<b>0.04</b>	<b>0.00</b>	<b>0.00</b>	
5. ค่าเครื่องเขียนแบบพิมพ์ @ ค่าแบบพิมพ์ @ ค่าวัสดุสำนักงาน	40,000.00 60,000.00	0.02 0.03	-18,039.27 2,807.00	20,000.00 80,000.00	0.01 0.03	-20,000.00 -20,000.00	-5.00 33.33	คำนวณจากแบบพิมพ์และวัสดุสำนักงานที่ใช้จริงและสำรองเพื่อการเปลี่ยนแปลงระบบ Com @ แบบพิมพ์ สลิปใบรับฝาก และ ใบถอนเงินฝาก - สมุดเงินฝากแบบธนาคาร สำหรับให้บริการลูกค้าเงินฝาก - กระดาษ A4 สมุดบัญชี และอุปกรณ์ที่เป็นแบบพิมพ์ต่างๆ @ ปากกา, อุปกรณ์สำรองข้อมูล, แฟ้มเอกสารและตัวรัดอิมที่ใช้ในการทำงาน @ ค่าพิมพ์ Ink Printer, Fax, Passbook และแท็บเล็ตเครื่อง Fax
<b>รวม</b>	<b>100,000.00</b>	<b>0.04</b>	<b>-15,232.27</b>	<b>100,000.00</b>	<b>0.04</b>	<b>0.00</b>	<b>0.00</b>	
6. ค่าใช้จ่ายตามโครงการ @ ค่าใช้จ่ายการประชุมใหญ่ @ ค่าใช้จ่ายประชาสัมพันธ์ @ ค่าเบี้ยประกันชีวิตสมาชิก @ ค่าพัฒนาความรู้ (กรมการและเจ้าหน้าที่) @ ค่าใช้จ่ายโครงการให้ความรู้แก่สมาชิก @ ค่าจัดทำหนังสือรายงานกิจการ	2,900,000.00 400,000.00 1,400,000.00 260,000.00 1,000,000.00 80,000.00	1.26 0.17 0.61 0.11 0.43 0.03	329,620.00 162,337.00 -34,276.00 -181,170.00 -77,316.75 -8,495.00	3,540,000.00 600,000.00 1,500,000.00 260,000.00 1,000,000.00 84,800.00	1.35 0.23 0.57 0.10 0.38 0.03	640,000.00 200,000.00 100,000.00 0.00 0.00 4,800.00	22.07 5.00 7.14 0.00 0.00 6.00	@ เป็นค่าเบี้ยประชุม+พาหนะ (1,500*1,900) ค่าอาหาร(200*1,900) ค่าของขวัญสำหรับผู้มาประชุมใหญ่ @ สำหรับการจัดโครงการประชาสัมพันธ์สำนักงานสหกรณ์และของชำร่วยแจกผู้มีอุปการะคุณปีใหม่ @ สำหรับการประชุมกับอดีตผู้ถือหุ้นสมาชิกเก่า 4 ปีละ 100,000.00 / 100.00 และสมาชิกใหม่ 100,000.-/100.00 @ สำหรับค่าลงทะเบียนเข้าอบรมสัมมนากรมการ, อบรมกรมการ, ผู้ตรวจสอบกิจการ และเจ้าหน้าที่ เพื่อการศึกษาอบรมภายในประเทศและต่างประเทศ @ สำหรับจัดสัมมนาวิชาการสหกรณ์แก่สมาชิก (200 คน@ 5,000.00) @ สำหรับจัดทำหนังสือรายงานประจำปี (1,600*53) (สง. Website)
<b>รวมค่าใช้จ่ายตามโครงการ</b>	<b>6,040,000.00</b>	<b>2.62</b>	<b>190,699.25</b>	<b>6,984,800.00</b>	<b>2.66</b>	<b>944,800.00</b>	<b>15.64</b>	

งบประมาณรายได้ - รายจ่าย ประจำปี 2559  
**ประมาณการรายจ่าย ปี 2559**

รายการ	งบประมาณปี 2558		ผลการดำเนินงานปี 2558		เกินกว่า/ต่ำกว่างบประมาณ	งบประมาณปี 2559		เปรียบเทียบงบประมาณปี 58 และ 59		สาระสำคัญประกอบการพิจารณา
	จำนวนเงิน	เปอร์เซ็นต์	จำนวนเงิน	เปอร์เซ็นต์		จำนวนเงิน	เปอร์เซ็นต์	จำนวนเงิน	เปอร์เซ็นต์	
<b>7. ค่าใช้สอย</b>										
@ ค่าเบี่ยงเบนต้นทุน	900,000.00	0.39	637,920.00	0.27	-262,080.00	900,000.00	0.34	0.00	0.00	@ ค่าเบี่ยงเบนและค่าพาหนะ สำหรับกรรมการ อนุกรรมการ ผู้ตรวจสอบกิจการ และเจ้าหน้าที่ กรณีเข้าร่วมศึกษาระบบกับหน่วยงานต่างๆ และ การปฏิบัติงานใช้กับสหกรณ์สำหรับเป็นค่าพาหนะเดินทางเข้าประชุมประจำเดือน และเพื่อการบริการกิจการของสหกรณ์
@ ค่ารับรอง	80,000.00	0.03	99,665.00	0.04	19,665.00	100,000.00	0.04	20,000.00	25.00	@ สำหรับอาหารเครื่องดื่ม, กรรมการ, สำหรับผู้มาเยี่ยมชมและช่วยงานสหกรณ์, รับรองผู้ตรวจสอบบัญชี
@ ค่าธรรมเนียมธนาคาร	163,000.00	0.07	131,879.00	0.05	-31,121.00	163,000.00	0.06	0.00	0.00	@ สำหรับค่าสมุดเช็ค, อกรสมุด, ค่าธรรมเนียมเงินโอนสำหรับเงินปันผล, ฝากเงิน, ผู้กู้เงิน และเพื่อการดำเนินงานสหกรณ์
@ ค่าธรรมเนียมไปรษณีย์	20,000.00	0.01	13,913.00	0.01	-6,087.00	20,000.00	0.01	0.00	0.00	@ สำหรับค่าใช้จ่ายติดต่อบุคคลและหน่วยงานภายนอกทางไปรษณีย์
@ ค่าถ่ายเอกสาร	5,000.00	0.00	0.00	0.00	-5,000.00	5,000.00	0.00	0.00	0.00	@ กรณีมีความจำเป็นต้องจ้างหน่วยงานนอกดำเนินการ
@ ค่าใช้จ่ายทั่วไป	40,000.00	0.02	77,937.17	0.03	37,937.17	100,000.00	0.04	60,000.00	150.00	@ สำหรับรายจ่ายที่ไม่สามารถจัดหมวดหมู่ได้และค่าอุปกรณ์ที่ราคาไม่แพงและเสียอายุการใช้งานน้อย
@ ค่าเสื่อมราคา	142,326.00	0.06	28,926.07	0.01	-113,399.93	79,501.00	0.03	-63,025.00	-44.28	@ ค่ารวมจากค่าเสื่อมราคาสินทรัพย์ เดิม $96,504 \times 20\% = 19,301$ , ใหม่ $300,000 \times 20\% = 60,000$ -
@ ค่าสินทรัพย์ตัดจ่าย	403,335.00	0.18	243,338.20	0.10	-159,996.80	269,200.00	0.10	-134,135.00	-94.24	@ ตัดจ่ายสินทรัพย์ที่ไม่มีตัวตน ระบบโปรแกรมใหม่ $800,000 \times 20\% = 160,000$ -, ตัดจ่ายค่าตกแต่งปรับปรุงห้อง $546,000 \times 20\% = 109,200$ (รวมเป็น 269,200.00 บาท)
@ หนังสือส่งเชิญ	0.00	0.00	121,935.38	0.05	121,935.38	0.00	0.00	0.00	0.00	@ สำหรับค่าหนังสือส่งเชิญของถูกที่และดอกเบี้ยวรับ ตามคำพิพากษา
@ ค่าใช้จ่ายเพื่อการสื่อสาร	12,000.00	0.01	8,843.55	0.00	-3,156.45	12,000.00	0.00	0.00	0.00	@ สำหรับบริการติดต่อกรรมการและสมาชิกโดยทางโทรศัพท์มือถือและทางไกล @ 1,000.-*12
@ ค่าวารสาร	3,600.00	0.00	2,800.00	0.00	-800.00	3,600.00	0.00	0.00	0.00	@ สำหรับการจัดซื้อหนังสือและวารสารที่นำเสนอไว้บริการสมาชิก (300*12)
@ ค่าใช้จ่ายในการดำเนินงาน	20,000.00	0.01	34,350.00	0.00	14,350.00	60,000.00	0.02	40,000.00	200.00	@ สำหรับเป็นค่าใช้จ่ายเกี่ยวกับการค้าเป็นคดีความทางกฎหมาย (ค่าธรรมเนียมศาล, ค่าทนายความ, ค่าใช้จ่ายทางศาลและค่าใช้จ่ายอื่น ๆ ที่เกี่ยวข้อง)
@ ค่าเช่าสัญญาณอินเตอร์เน็ต	28,000.00	0.01	26,835.60	0.01	-1,164.40	28,000.00	0.01	0.00	0.00	@ สำหรับเป็นค่าเช่าสัญญาณอินเตอร์เน็ต 388 @ 2,237.-*12
@ ค่าเช่าอุปกรณ์สำนักงาน	117,600.00	0.05	95,925.50	0.04	-21,674.50	130,000.00	0.05	12,400.00	10.54	@ สำหรับเป็นค่าเช่าเครื่อง printer 2 เครื่องและเครื่องคอมพิวเตอร์ 5 เครื่อง
<b>รวมค่าใช้สอย</b>	<b>1,934,861.00</b>	<b>0.84</b>	<b>1,524,268.47</b>	<b>0.63</b>	<b>-410,592.53</b>	<b>1,870,101.00</b>	<b>0.71</b>	<b>-64,760.00</b>	<b>-3.35</b>	<b>หมายเหตุ ค่าใช้จ่ายทุกตัวสามารถทำได้</b>
รวมค่าใช้จ่ายทั้งสิ้น	57,352,011.00	24.90	53,016,292.83	22.07	-4,335,718.17	65,326,605.00	24.89	7,974,594.00	13.90	(การเปรียบเทียบประมาณการปี 58 และ 59 เป็น เปอร์เซ็นต์คำนวณจากจำนวนเงินในแต่ละ
<b>กำไรสุทธิ</b>	<b>172,935,989.00</b>	<b>75.10</b>	<b>187,221,800.81</b>	<b>77.93</b>	<b>14,285,811.81</b>	<b>197,133,932.28</b>	<b>75.11</b>	<b>24,197,943.28</b>	<b>13.99</b>	<b>คูณ 100 หาร จำนวนเงินของประมาณการปี 58)</b>



**งบประมาณการลงทุน ประจำปี 2559**  
(เป็นงบที่ไม่กระทบกับงบกำไรขาดทุน)

รายการ	งบประมาณ ปี 2559	สาระสำคัญประกอบการพิจารณา
หมวดครุภัณฑ์และเครื่องใช้สำนักงาน 1. ตู้เซฟ Kingdom 4 ล็อก	300,000.00	- ตู้เซฟสำหรับเก็บหลักทรัพย์ค่าประกันของสมาชิกจำนวน 4 ตู้ ราคาตู้ละ 75,000.00 บาท - หมายเหตุ เมื่อ วันที่ 15 สิงหาคม 2556 ได้มีการทำสัญญาจ้างทำและติดตั้งโปรแกรมระบบงานคอมพิวเตอร์สทรณ
2. พัฒนาระบบงานคอมพิวเตอร์สทรณ	240,000.00	กับ บริษัท ไฮแอท โซลูชั่น จำกัด (SO-AT) พัฒนาระบบงานสทรณ โดยสัญญาค่าบริการทำงานระหว่างปี 2557 ถึงปี 2558 เป็นเงินจำนวน 800,000.00 บาท (รวมภาษีมูลค่าเพิ่ม) สำหรับการจ่ายเป็นเงินตามงวดงานที่ได้มีการรับมอบ ปัจจุบันได้จ่ายงวดที่ 1 งวดที่ 2 และ งวดที่ 3 เป็นเงินรวม 560,000.00 บาท เมื่อวันที่ 3 ธ.ค. 56, วันที่ 6 ส.ค. 57 และ วันที่ 10 เม.ย. 58 และคงเหลือยอดเงินที่ต้องจ่ายงวดสุดท้ายจำนวน 240,000.00 บาท การตั้งงบประมาณครั้งนี้เป็นการตั้งในลักษณะผูกพันโดยยกมาจากรายปี 2557
<b>รวมงบลงทุนทั้งสิ้น</b>	<b>540,000.00</b>	

มติที่ประชุม.....

.....

.....

.....

.....

.....

.....

## ระเบียบวาระที่ 6

## รับทราบรายงานการตรวจสอบกิจการ สหกรณ์ออมทรัพย์ ธุรกิจก๊าซ ปตท. จำกัด ประจำปี 2558 สำหรับปีสิ้นสุดทางบัญชีวันที่ 30 กันยายน 2558

เสนอ ที่ประชุมใหญ่สหกรณ์ออมทรัพย์ ธุรกิจก๊าซ ปตท. จำกัด

ตามมติที่ประชุมใหญ่สามัญประจำปี 2557 เมื่อวันที่ 21 พฤศจิกายน 2557 ได้เลือกให้ข้าพเจ้า และคณะ เป็นผู้ตรวจสอบกิจการของสหกรณ์ออมทรัพย์ธุรกิจก๊าซ ปตท. จำกัด สำหรับปีทางบัญชี ณ วันที่ 30 กันยายน 2558 ข้าพเจ้าและคณะได้ตรวจสอบกิจการระหว่าง ปี 2558 และขอเสนอผลการตรวจสอบโดยสรุป ดังนี้

### 1. วัตถุประสงค์ในการตรวจสอบ

- 1.1 เพื่อเสนอผลการตรวจสอบการเงินและการบัญชีให้สหกรณ์ทราบข้อเท็จจริงต่างๆ ที่ตรวจสอบ
- 1.2 เพื่อเสนอให้สหกรณ์ทราบถึงข้อบกพร่องหรือข้อผิดพลาดที่เกิดขึ้น พร้อมทั้งเสนอแนะการดำเนินการปรับปรุงหรือแก้ไขให้เสร็จสิ้นโดยเร็ว มิให้เกิดความเสียหายเกิดขึ้น
- 1.3 เพื่อเสนอข้อแนะนำหรือแนวทางแก้ไข ให้การปฏิบัติงานด้านการเงินและการบัญชี เป็นไปด้วยความเรียบร้อยถูกต้องและมีประสิทธิภาพ
- 1.4 เพื่อเตรียมข้อมูลต่างๆ ให้สหกรณ์จัดให้มีการประชุมใหญ่สามัญประจำปีเร็วขึ้น

### 2. แนวทางในการตรวจสอบ

- 2.1 ตรวจสอบเอกสารหลักฐานการรับและจ่ายเงินที่ใช้ในการบันทึกบัญชี ให้มีเอกสารประกอบ รายงานครบถ้วน ถูกต้อง สมบูรณ์ ใช้เป็นเอกสารและหลักฐานในการบันทึกบัญชีได้
- 2.2 ตรวจสอบการบันทึกบัญชีให้เป็นไปตามหลักการบัญชีที่รับรองทั่วไปและเป็นไปตามระเบียบที่ นายทะเบียนสหกรณ์กำหนด พร้อมทั้งให้คำแนะนำในการจัดทำงบแสดงฐานะการเงิน งบกำไรขาดทุน และงบกระแสเงินสด
- 2.3 ตรวจสอบการปฏิบัติงานด้านต่างๆ ให้เป็นไปตามพระราชบัญญัติสหกรณ์ พ.ศ. 2542 ระเบียบ นายทะเบียนสหกรณ์ว่าด้วยการบัญชีสหกรณ์ พ.ศ. 2542 ระเบียบหรือคำแนะนำของกรมส่งเสริมสหกรณ์ กรมตรวจบัญชีสหกรณ์ รวมถึงข้อบังคับและระเบียบต่างๆ ที่สหกรณ์กำหนด
- 2.4 ตรวจสอบตามนโยบาย หรือวัตถุประสงค์ที่สหกรณ์มีความประสงค์จะให้ตรวจสอบเป็นกรณีพิเศษ

### 3. ผลการตรวจสอบ

คณะผู้ตรวจสอบได้เข้าตรวจสอบกิจการของ สหกรณ์ออมทรัพย์ ธุรกิจก๊าซ ปตท. จำกัด ทั้งหมด 16 ครั้ง โดยตรวจสอบตามวาระ 10 ครั้ง และสุ่มตรวจ 6 ครั้ง ซึ่งผลการตรวจสอบมีดังนี้

#### 3.1 ตรวจสอบด้านเงินสดและเงินฝากธนาคารและเงินฝากสหกรณ์อื่น

- จำนวนเงินสดที่เก็บไว้เป็นไปตามกฎระเบียบของสหกรณ์ ไม่พบสิ่งผิดปกติ

#### 3.2 การตรวจสอบด้านการบัญชี

- สหกรณ์จัดทำไว้เรียบร้อยเป็นปัจจุบัน มีเอกสารหลักฐานการบันทึกบัญชีครบถ้วนถูกต้อง

### 3.3 การจ่ายเงินให้สมาชิกกู้

- เป็นไปตามระเบียบสหกรณ์ที่กำหนด มีเอกสารประกอบการให้กู้และการค้ำประกันครบถ้วน  
ถูกต้องมีการอนุมัติเงินกู้จากคณะกรรมการพิจารณาเงินให้กู้ทุกสัญญา

### 3.4 การตรวจสอบด้านการบริหาร

- เป็นปกติ

### 3.5 การตรวจสอบด้านอื่นๆ

- ไม่พบสิ่งผิดปกติ หรือ ข้อร้องเรียนจากสมาชิก

## 4. สรุปผลการตรวจสอบ

ไม่พบสิ่งผิดปกติหรือการทุจริตแต่อย่างใด การดำเนินการในกิจการทุกอย่างเป็นไปตามวัตถุประสงค์ของสหกรณ์ฯ และในการเข้าตรวจสอบแต่ละครั้งได้รับความร่วมมือจากคณะกรรมการดำเนินการ ตลอดจนเจ้าหน้าที่ เป็นอย่างดี ทางคณะผู้ตรวจสอบกิจการ ขอขอบคุณมา ณ โอกาสนี้

(นายเมธี ภูศรี)

ผู้ตรวจสอบกิจการ

(นายนราชิต ภัทรกุลปรียา)

ผู้ตรวจสอบกิจการ

มติที่ประชุม .....

.....

.....

.....

.....

.....

.....

.....

.....

ระเบียบวาระที่ 7

## พิจารณาอนุมัติงบแสดงฐานะการเงิน งบกำไรขาดทุน และงบกระแสเงินสด ประจำปี 2558

### หนังสือรับรองของสหกรณ์

สหกรณ์ออมทรัพย์ธุรกิจก๊าซ ปตท. จำกัด

วันที่ 22 ตุลาคม 2558

เรียน ผู้สอบบัญชีสหกรณ์ออมทรัพย์ธุรกิจก๊าซ ปตท. จำกัด

หนังสือรับรองฉบับนี้ให้ไว้เพื่อประโยชน์ของท่านในการตรวจสอบงบการเงินของ สหกรณ์ออมทรัพย์ธุรกิจก๊าซ ปตท. จำกัด สำหรับปีสิ้นสุดวันที่ 30 กันยายน 2558 เพื่อแสดงความเห็นว่างบการเงินดังกล่าวแสดงฐานะการเงิน ณ วันที่ 30 กันยายน 2558 ผลการดำเนินงานและกระแสเงินสด สำหรับปีสิ้นสุดวันเดียวกันของ สหกรณ์ออมทรัพย์ธุรกิจก๊าซ ปตท. จำกัด โดยถูกต้องตามที่ควรในสาระสำคัญตามระเบียบที่นายทะเบียนสหกรณ์กำหนดหรือไม่

ข้าพเจ้าเป็นผู้รับผิดชอบในการจัดให้มีการจัดการที่มีประสิทธิภาพ เพื่อให้การดำเนินงานของสหกรณ์เป็นไปตามกฎหมายสหกรณ์ ระเบียบ ข้อบังคับที่เกี่ยวข้อง

ข้าพเจ้าขอรับรองรายละเอียดเกี่ยวกับงบการเงินที่ท่านตรวจสอบตามที่ข้าพเจ้าทราบ และคิดว่าควรจะเป็นดังต่อไปนี้

1. งบการเงินไม่มีการแสดงข้อมูลที่ขัดต่อข้อเท็จจริงอันเป็นสาระสำคัญ ซึ่งรวมถึงการละเว้นการแสดงรายการและข้อมูลต่างๆ
2. ข้าพเจ้าได้จัดเอกสารหลักฐานและข้อมูลดังต่อไปนี้ให้ท่านตรวจสอบครบถ้วนแล้วคือ
  - 2.1 บันทึกทางการบัญชี เอกสารหลักฐานประกอบรายการบัญชี และข้อมูลอื่นที่เกี่ยวข้องทั้งหมด
  - 2.2 รายงานการประชุมคณะกรรมการดำเนินการและรายงานการประชุมใหญ่
3. ไม่มีรายการผิดปกติที่เกี่ยวข้องกับการกระทำของคณะกรรมการดำเนินการหรือเจ้าหน้าที่ของสหกรณ์ผู้ซึ่งมีหน้าที่สำคัญเกี่ยวกับระบบบัญชีและระบบการควบคุมภายในหรือรายการผิดปกติที่มีผลกระทบอย่างป็นสาระสำคัญต่องบการเงิน
4. สหกรณ์ได้ปฏิบัติตามเงื่อนไขของสัญญาทั้งหมด ซึ่งหากไม่ปฏิบัติตามอาจมีผลกระทบอย่างมีสาระสำคัญต่องบการเงิน นอกจากนี้ สหกรณ์ได้ปฏิบัติตามระเบียบและข้อกำหนดของหน่วยงานราชการหรือหน่วยงานที่กำกับดูแลซึ่งหากไม่ปฏิบัติตามอาจมีผลกระทบอย่างมีสาระสำคัญต่องบการเงิน
5. สหกรณ์ไม่ได้รับหนังสือแจ้งจากหน่วยงานอื่นมีผลต่องบการเงิน เพราะมิได้ปฏิบัติตามกฎหมายหรือข้อบังคับ ซึ่งรวมถึงการถูกเรียกชดเชยหรือถูกประเมินภาษีอากรหรือมีหนี้สินที่อาจเกิดขึ้นในภายหน้าซึ่งควรจะได้นำมาพิจารณาเปิดเผยในหมายเหตุประกอบงบการเงิน หรือใช้เป็นหลักเกณฑ์ในการตั้งสำรองค่าเสียหายที่อาจเกิดขึ้น

6. รายการหรือข้อมูลดังต่อไปนี้มีการบันทึกหรือเปิดเผยไว้อย่างเพียงพอและเหมาะสมในงบการเงิน

6.1 รายการธุรกิจที่มีกับสาขาของสหกรณ์หรือบุคคลอื่น

6.2 ข้อตกลงกับสถาบันการเงินเกี่ยวกับภาระผูกพันเงินฝากหรือข้อจำกัดการใช้เงินกู้

6.3 สินทรัพย์ที่ใช้เป็นหลักประกัน

7. สหกรณ์มีกรรมสิทธิ์ในสินทรัพย์ทั้งหมดอย่างถูกต้องตามกฎหมาย และไม่มีภาระผูกพัน หรือข้อผูกมัดใดๆ ในสินทรัพย์ของสหกรณ์ เว้นแต่ที่ได้เปิดเผยไว้ในหมายเหตุประกอบงบการเงิน

8. สหกรณ์ได้บันทึกหรือเปิดเผยรายการหนี้สินทั้งหมดของสหกรณ์ทั้งที่เกิดขึ้นแล้วและอาจเกิดขึ้นในภายหน้าไว้อย่างเหมาะสม รวมทั้งได้มีการเปิดเผยไว้ในหมายเหตุประกอบงบการเงินเกี่ยวกับหลักประกันทั้งหมดที่สหกรณ์ให้แก่บุคคลที่สาม นอกจากนี้สหกรณ์ไม่มีคดีฟ้องร้องอื่นและไม่มีคดีที่คาดว่าจะเกิดขึ้น

9. นอกจากเรื่องที่ย่ออธิบายไว้ในหมายเหตุประกอบงบการเงินแล้ว ไม่มีเหตุการณ์ใดเกิดขึ้นหรือไม่ปรากฏข้อเท็จจริงใดที่มีผลกระทบต่องบการเงินอย่างมีสาระสำคัญ ซึ่งต้องนำมาปรับปรุงงบการเงินหรือเปิดเผยในหมายเหตุประกอบงบการเงินอีก

ขอแสดงความนับถือ

(ลงชื่อ)



(นายทวีศักดิ์ ไทพิทักษ์)

ประธานกรรมการ

(ลงชื่อ)



(นายเอกวิทย์ จิตรตา)

กรรมการปฏิบัติหน้าที่ผู้จัดการ

## รายงานของผู้สอบบัญชี

### เสนอ นายทะเบียนสหกรณ์

ข้าพเจ้าได้ตรวจสอบงบการเงินของ สหกรณ์ออมทรัพย์ธุรกิจก๊าซ ปตท. จำกัด ซึ่งประกอบด้วยงบแสดงฐานะการเงิน ณ วันที่ 30 กันยายน 2558 งบกำไรขาดทุนและงบกระแสเงินสด สำหรับปีสิ้นสุดวันเดียวกัน รวมถึงหมายเหตุสรุปนโยบายการบัญชีที่สำคัญและหมายเหตุเรื่องอื่นๆ

### ความรับผิดชอบของคณะกรรมการดำเนินการสหกรณ์ต่องบการเงิน

คณะกรรมการดำเนินการสหกรณ์เป็นผู้รับผิดชอบในการจัดทำและการนำเสนองบการเงินเหล่านี้โดยถูกต้องตามที่ควรตามระเบียบนายทะเบียนสหกรณ์ และรับผิดชอบเกี่ยวกับการควบคุมภายในที่คณะกรรมการดำเนินการสหกรณ์พิจารณาว่าจำเป็นเพื่อให้สามารถจัดทำงบการเงินที่ปราศจากการแสดงข้อมูลที่ขัดต่อข้อเท็จจริงอันเป็นสาระสำคัญไม่ว่าจะเกิดจากการทุจริตหรือข้อผิดพลาด

### ความรับผิดชอบของผู้สอบบัญชี

ข้าพเจ้าเป็นผู้รับผิดชอบในการแสดงความเห็นต่องบการเงินดังกล่าวจากผลการตรวจสอบของข้าพเจ้า ข้าพเจ้าได้ ปฏิบัติงานการตรวจสอบตามมาตรฐานการสอบบัญชี และระเบียบนายทะเบียนสหกรณ์ ซึ่งกำหนดให้ข้าพเจ้าปฏิบัติตามข้อกำหนดด้านจรรยาบรรณของผู้สอบบัญชีสหกรณ์ รวมถึงวางแผนและปฏิบัติงานตรวจสอบเพื่อให้ได้ความเชื่อมั่นอย่างสมเหตุสมผลว่า งบการเงินปราศจากการแสดงข้อมูลที่ขัดต่อข้อเท็จจริงอันเป็นสาระสำคัญหรือไม่

การตรวจสอบรวมถึงการใช้วิธีการตรวจสอบเพื่อให้ได้มาซึ่งหลักฐานการสอบบัญชีที่เกี่ยวกับจำนวนเงินและการเปิดเผยข้อมูลในงบการเงิน วิธีการตรวจสอบที่เลือกใช้ขึ้นอยู่กับดุลยพินิจของผู้สอบบัญชี ซึ่งรวมถึงการประเมินความเสี่ยงจากการแสดงข้อมูลที่ขัดต่อข้อเท็จจริงอันเป็นสาระสำคัญของงบการเงิน ไม่ว่าจะเกิดจากการทุจริตหรือข้อผิดพลาด ในการประเมินความเสี่ยงดังกล่าว ผู้สอบบัญชีพิจารณาการควบคุมภายในที่เกี่ยวข้องกับการจัดทำและการนำเสนองบการเงินโดยถูกต้องตามที่ควรของสหกรณ์ เพื่อออกแบบวิธีการตรวจสอบที่เหมาะสมกับสถานการณ์ แต่ไม่ใช่เพื่อวัตถุประสงค์ในการแสดงความเห็นต่อประสิทธิภาพของการควบคุมภายในของสหกรณ์ การตรวจสอบรวมถึงการประเมินความเหมาะสมของนโยบายการบัญชีที่คณะกรรมการดำเนินการสหกรณ์ใช้ และความสมเหตุสมผลของประมาณการทางบัญชีที่จัดทำขึ้นโดยคณะกรรมการดำเนินการสหกรณ์ รวมทั้งการประเมินการนำเสนองบการเงินโดยรวม

ข้าพเจ้าเชื่อว่าหลักฐานการสอบบัญชีที่ข้าพเจ้าได้รับเพียงพอและเหมาะสมเพื่อใช้เป็นเกณฑ์ในการแสดงความเห็นของข้าพเจ้า



## ความเห็น

ข้าพเจ้าเห็นว่า งบการเงินข้างต้นนี้แสดงฐานะการเงินของ สหกรณ์ออมทรัพย์ธุรกิจก๊าซ ปตท. จำกัด ณ วันที่ 30 กันยายน 2558 ผลการดำเนินงานและกระแสเงินสดสำหรับปีสิ้นสุดวันเดียวกัน โดยถูกต้องตามที่ควรในสาระสำคัญตามระเบียบนายทะเบียนสหกรณ์

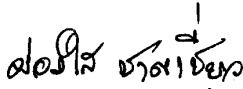
  
(นางพ่องใส ชาญเขียว)  
ผู้สอบบัญชี

บริษัท ผ่องใสชาญเขียวอดิธ จำกัด  
188/301 หมู่ 3 ถนนอ่างศิลา  
ตำบลเสม็ด อำเภอเมือง  
จังหวัดชลบุรี 20000  
วันที่ 22 ตุลาคม 2558

## วิเคราะห์งบการเงินของสหกรณ์ออมทรัพย์ธุรกิจก๊าซ ปตท. จำกัด สำหรับปีสิ้นสุดวันที่ 30 กันยายน 2558

การวิเคราะห์โดยใช้อัตราส่วนทางการเงิน

มิติของการวิเคราะห์	ปี 2558	ปี 2557
<b>1. อัตราส่วนความเพียงพอของเงินทุนต่อความเสี่ยง (Capital Strength)</b>		
หนี้สินต่อทุน	0.41 เท่า	0.38 เท่า
ทุนสำรองต่อสินทรัพย์	0.026 เท่า	0.025 เท่า
อัตราผลตอบแทนต่อส่วนของผู้ถือหุ้นเฉลี่ย	6.48 %	6.47 %
<b>2. คุณภาพของสินทรัพย์ (Asset Quality)</b>		
อัตราผลตอบแทนต่อสินทรัพย์เฉลี่ย	4.63 %	4.62 %
อัตรากำไรสุทธิของสินทรัพย์	16.33 %	10.84 %
<b>3. ชีตความสามารถในการบริหาร (Management)</b>		
อัตรากำไรสุทธิของธุรกิจ	26.30 %	(9.67 %)
<b>อัตราร้อยละของรายได้ต่อสินทรัพย์</b>	<b>5.53 %</b>	<b>5.61 %</b>
ค่าใช้จ่ายดอกเบี้ยต่อสินทรัพย์	0.92 %	0.91 %
ค่าใช้จ่ายดำเนินงานต่อสินทรัพย์	0.30 %	0.30 %
เงินปันผลต่อสินทรัพย์	2.77 %	2.78 %
ร้อยละของรายการจัดสรรกำไรอื่นต่อสินทรัพย์	1.01 %	1.02 %
<b>4. การทำกำไร (Earning Sufficiency)</b>		
กำไร (ขาดทุน) ต่อสมาชิก	39,970.50 บาท/คน	36,829.87 บาท/คน
เงินออมต่อสมาชิก	857,645.34 บาท/คน	771,070.53 บาท/คน
หนี้สินต่อสมาชิก	799,393.69 บาท/คน	724,863.93 บาท/คน
อัตรากำไรสุทธิของกำไร	13.95 %	15.66 %
อัตรากำไรสุทธิ	78.00 %	78.47 %
<b>5. สภาพคล่อง (Liquidity)</b>		
อัตราส่วนทุนหมุนเวียน	0.63 เท่า	0.72 เท่า

## วิเคราะห์งบการเงินของสหกรณ์ออมทรัพย์ธุรกิจก๊าซ ปตท. จำกัด

### สรุปผลการวิเคราะห์โดยวิธีอัตราส่วนทางการเงิน

#### 1. ความเพียงพอของเงินทุนต่อความเสี่ยง (Capital Strength)

1.1 อัตราส่วนหนี้สินต่อทุน ณ วันที่ 30 กันยายน 2558 คิดเป็น 41 บาท ต่อทุน 100 บาท ปีก่อน 0.38 เท่า เพิ่มขึ้นจากปีก่อน โดยปีปัจจุบัน สหกรณ์มีทุนดำเนินงานของสหกรณ์ที่มาจากการกู้ยืมเงินจากภายนอกลดลง มีการระดมทุนเพิ่มสูงขึ้น ส่งผลให้สหกรณ์มีสัดส่วนหนี้สินต่อทุนดีกว่าปีก่อน

1.2 อัตราทุนสำรองต่อสินทรัพย์ ณ วันที่ 30 กันยายน 2558 สหกรณ์มีทุนสำรอง 2.60 บาท ต่อสินทรัพย์ 100 บาท ดีกว่าปีก่อนที่สหกรณ์มีทุนสำรอง 2.50 บาท ต่อสินทรัพย์ 100 บาท เพิ่มจากปีก่อนเล็กน้อย ทุนสำรองเป็นสิ่งที่แสดงให้เห็นถึงความมั่นคงของสหกรณ์ และเป็นประโยชน์ของสมาชิกในระยะยาว เพราะทุนสำรองเป็นแหล่งเงินทุนที่ไม่มีต้นทุน ดังนั้นสหกรณ์ควรจัดสรรกำไรสุทธิประจำปีให้มากกว่าอัตราขั้นต่ำที่กำหนดในข้อบังคับ (ร้อยละ 10 ของกำไรสุทธิประจำปี)

#### 2. คุณภาพของสินทรัพย์ (Asset Quality)

2.1 อัตราผลตอบแทนต่อสินทรัพย์เฉลี่ย เป็น 4.63% แสดงว่านำสินทรัพย์ไปลงทุน 100 บาท ได้รับผลตอบแทนกลับคืนมา 4.63 บาท สูงกว่าปีก่อน ซึ่งทำได้ 4.62 บาท แสดงว่าสินทรัพย์ของสหกรณ์มีคุณภาพ แต่อย่างไรก็ตามสหกรณ์อาจไม่พึงคาดหวังให้มีอัตราส่วนที่โดดเด่นมาก เนื่องจากวัตถุประสงค์ของสหกรณ์มิได้มุ่งในทางการหากำไร

2.2 อัตราการเติบโตของสินทรัพย์ สหกรณ์มีอัตราการเติบโตของสินทรัพย์ร้อยละ 16.33 มากกว่าปีก่อน ซึ่งเติบโตร้อยละ 10.84

#### 3. มีความสามารถในการบริหาร (Management)

3.1 อัตราการเติบโตของธุรกิจ ใช้วัดการเติบโตของธุรกิจสินเชื่อและธุรกิจรับฝากเงินของสหกรณ์ โดยพิจารณาการเพิ่มลดจากปี 2557 โดยสหกรณ์มีการเติบโตของธุรกิจร้อยละ 26.30 ขณะที่ปีก่อนร้อยละ (9.67) แสดงว่าปีปัจจุบันสหกรณ์มีปริมาณธุรกิจที่สูงกว่าปีก่อน โดยธุรกิจที่เพิ่มคือการให้สมาชิกกู้ยืมและการรับฝากเงิน

#### 4. การทำกำไร (Earning Sufficiency)

4.1 กำไรต่อสมาชิก สหกรณ์มีกำไรต่อสมาชิก 39,970.50 บาท ต่อคน ซึ่งสูงกว่าปีก่อนที่มีกำไรต่อสมาชิก 36,829.87 บาทต่อคน

- 4.2 **ด้านหนี้สินและเงินออมของสมาชิก** สมาชิกของสหกรณ์มีหนี้สินต่อคน 799,393.69 บาท ซึ่งมากกว่าปีก่อน และมีเงินออมสมาชิกต่อคน 857,645.34 บาท แสดงว่าสหกรณ์มีเงินออมมากกว่าหนี้สิน ซึ่งแตกต่างจากสหกรณ์ออมทรัพย์อื่นที่มีหนี้สินมากกว่าเงินออม แสดงว่าคุณภาพชีวิตของสมาชิกสหกรณ์ออมทรัพย์ธุรกิจก๊าซ ปตท. จำกัด ดีกว่าปีก่อน
- 4.3 **ด้านการเติบโตของกำไร** กำไรสุทธิของสหกรณ์ ปี 2558 เพิ่มขึ้นร้อยละ 13.95 ต่ำกว่าปีก่อน
- 4.4 **ด้านอัตรากำไรสุทธิ** กำไรสุทธิของสหกรณ์ ปี 2558 คิดเป็นร้อยละ 78.00 ของรายได้ ซึ่งน้อยกว่าปีก่อน อย่างไรก็ตามสหกรณ์เป็นธุรกิจไม่แสวงหากำไร การมีกำไรพอเหมาะก็อาจจะเพียงพอเพื่อให้สมาชิกผู้กู้ชำระดอกเบี้ยในอัตราที่เหมาะสม

## 5. สภาพคล่อง (Liquidity)

- 5.1 สหกรณ์มีสินทรัพย์หมุนเวียน 63 บาท ต่อหนี้สินหมุนเวียน 100 บาท ซึ่งน้อยกว่าปีก่อน เนื่องจากระดมเงินฝากเพิ่มขึ้นและการกั๊ยมีระยะยาวลดลง
- โดยภาพรวมการวิเคราะห์ ณ วันที่ 30 กันยายน 2558 สหกรณ์ออมทรัพย์ธุรกิจก๊าซ ปตท. จำกัด มีความเพียงพอของเงินทุนต่อความเสี่ยงในการนำสินทรัพย์ไปใช้เพื่อให้เกิดผลตอบแทนที่ดี ในด้านการบริหาร ธุรกิจสหกรณ์มีการเติบโตขึ้นมากสามารถสร้างกำไรให้สมาชิกได้อย่างเหมาะสม สมาชิกมีหนี้เฉลี่ยน้อยกว่าเงินออม ซึ่งเป็นไปตามวัตถุประสงค์ของสหกรณ์ และสหกรณ์มีความสามารถชำระหนี้สินระยะสั้นได้ในระดับดี

## 6. เหตุการณ์ที่อาจส่งผลกระทบต่อสหกรณ์ (Sensitivity)

สถานการณ์ปัจจุบันที่สหกรณ์มีปัญหาด้านการบริหารจัดการ ผู้บริหารถูกกล่าวหาว่ามีการทุจริต หรือบริหารงานในทางที่ทำให้สหกรณ์ได้รับความเสียหาย หรือสหกรณ์บางแห่งขาดสภาพคล่องอย่างรุนแรง มีการกล่าวหากันในข้อหาร้ายแรงระหว่างสมาชิก และผู้บริหาร ทำให้ภาพรวมของธุรกิจสหกรณ์ถูกลดความเชื่อถือลง ทำให้สถาบันการเงินของเจ้าหน้าที่ต้องทบทวนหรือจำกัดวงเงินให้สินเชื่อ สถานการณ์นี้ชี้ให้เห็นถึงความเชื่อมโยงกันของขบวนการสหกรณ์ ไม่ว่าจะเกิดเหตุการณ์อะไรขึ้นกับสหกรณ์หนึ่งอาจส่งผลกระทบต่อสหกรณ์อื่นได้ไม่ทางตรงก็ทางอ้อม ดังนั้นถึงแม้ว่าสหกรณ์ออมทรัพย์ธุรกิจก๊าซ ปตท. จำกัด จะมีความมั่นคงและมีผลการดำเนินงานที่ดี ก็อาจต้องระมัดระวังในเรื่อง การทำธุรกรรมระหว่างสหกรณ์ การเข้มงวดการตีความกฎหมาย ข้อบังคับ ระเบียบ ในการกำหนดนโยบายอย่างเคร่งครัด เพื่อลดผลกระทบที่อาจเกิดขึ้น

**สหกรณ์ออมทรัพย์ธุรกิจก๊าซ ปตท. จำกัด**

**งบแสดงฐานะการเงิน (1)**

ณ วันที่ 30 กันยายน 2558 และ 2557

สินทรัพย์	ปี 2558	ปี 2557
หมายเหตุ	บาท	บาท
<b>สินทรัพย์หมุนเวียน</b>		
เงินสดและเงินฝากธนาคาร	3 32,552,141.19	48,566,250.08
เงินฝากชุมชนสหกรณ์ออมทรัพย์แห่งประเทศไทย จำกัด	415,942,212.82	358,834,048.21
เงินให้กู้ยืมระยะสั้น	4 340,141,551.25	323,493,584.12
ลูกหนี้อื่น - สุทธิ		
ลูกหนี้ - ตามคำพิพากษา	113,925.00	0.00
ลูกหนี้ - รอดำเนินคดี	0.00	113,925.00
หัก ค่าเผื่อหนี้สงสัยจะสูญ	113,925.00	0.00
ลูกหนี้อื่น - สุทธิ	0.00	113,925.00
ดอกเบียเงินให้กู้ค้างรับ - สุทธิ		
ดอกเบียเงินให้กู้ค้างรับ	8,010.38	2,054.79
หัก ค่าเผื่อหนี้สงสัยจะสูญ	8,010.38	0.00
ดอกเบียเงินให้กู้ค้างรับ - สุทธิ	0.00	2,054.79
สินทรัพย์หมุนเวียนอื่น	5 1,369,082.05	3,833,122.29
รวมสินทรัพย์หมุนเวียน	790,004,987.31	734,842,984.49
<b>สินทรัพย์ไม่หมุนเวียน</b>		
เงินลงทุนระยะยาว	6 151,352,000.00	90,452,000.00
เงินให้กู้ยืมระยะยาว	4 3,404,218,488.39	2,910,124,390.94
อุปกรณ์ - สุทธิ	36,848.64	65,777.71
สินทรัพย์ไม่มีตัวตน	7 1,103,709.99	1,107,045.19
รวมสินทรัพย์ไม่หมุนเวียน	3,556,711,047.02	3,001,749,213.84
<b>รวมสินทรัพย์</b>	<b>4,346,716,034.33</b>	<b>3,736,592,198.33</b>

## สหกรณ์ออมทรัพย์ธุรกิจก๊าซ ปตท. จำกัด

## งบแสดงฐานะการเงิน (2)

ณ วันที่ 30 กันยายน 2558 และ 2557

	หมายเหตุ	ปี 2558 บาท	ปี 2557 บาท
<b>หนี้สินและทุนของสหกรณ์</b>			
<b>หนี้สินหมุนเวียน</b>			
เงินเบิกเกินบัญชีธนาคารและเงินกู้ยืมระยะสั้น	8	3,765.50	0.00
ส่วนของหนี้สินไม่หมุนเวียนที่ถึงกำหนดชำระภายในหนึ่งปี	11	4,000,800.00	4,000,800.00
เงินรับฝาก	9	1,256,756,096.05	1,011,156,983.72
หนี้สินหมุนเวียนอื่น	10	1,337,467.32	4,308,357.53
รวมหนี้สินหมุนเวียน		<u>1,262,098,128.87</u>	<u>1,019,466,141.25</u>
<b>หนี้สินไม่หมุนเวียน</b>			
เงินกู้ยืมระยะยาว	11	3,330,000.00	7,330,800.00
หนี้สินไม่หมุนเวียนอื่น	12	5,989,639.21	5,419,631.97
รวมหนี้สินไม่หมุนเวียน		<u>9,319,639.21</u>	<u>12,750,431.97</u>
<b>รวมหนี้สิน</b>		<u><b>1,271,417,768.08</b></u>	<u><b>1,032,216,573.22</b></u>
<b>ทุนของสหกรณ์</b>			
ทุนเรือนหุ้น (มูลค่าหุ้นละ 10.00 บาท)			
หุ้นที่ชำระเต็มมูลค่าแล้ว		2,760,454,690.00	2,428,588,650.00
ทุนสำรอง		113,728,812.96	95,610,744.10
ทุนสะสมตามข้อบังคับ ระเบียบ และอื่นๆ	13	13,892,962.48	15,878,162.48
กำไรสุทธิ		187,221,800.81	164,298,068.53
รวมทุนของสหกรณ์		<u>3,075,298,266.25</u>	<u>2,704,375,625.11</u>
<b>รวมหนี้สินและทุนของสหกรณ์</b>		<u><b>4,346,716,034.33</b></u>	<u><b>3,736,592,198.33</b></u>

หมายเหตุประกอบงบการเงินเป็นส่วนหนึ่งของงบการเงินนี้

(ลงชื่อ)

  
(นายทวีศักดิ์ ไทพิทักษ์)

ประธานกรรมการ

(ลงชื่อ)

  
(นายชูชาติ พันธอมพร)

เลขานุการ

วันที่ 22 ตุลาคม 2558



**สหกรณ์ออมทรัพย์ธุรกิจก๊าซ ปตท. จำกัด**

**งบกำไรขาดทุน (1)**

สำหรับปีสิ้นสุดวันที่ 30 กันยายน 2558 และ 2557

	ปี 2558		ปี 2557	
	บาท	%	บาท	%
<b>รายได้ดอกเบี้ยและผลตอบแทนจากการลงทุน</b>				
ดอกเบี้ยรับเงินให้กู้ยืม	216,696,867.02	90.29	190,712,506.37	91.09
ดอกเบี้ยรับเงินฝาก	17,206,335.91	7.17	13,609,351.26	6.50
ผลตอบแทนจากเงินลงทุน	6,109,748.60	2.54	5,054,112.00	2.41
<b>รวมรายได้ดอกเบี้ยและ</b>				
<b>ผลตอบแทนจากเงินลงทุน</b>	<b>240,012,951.53</b>	<b>100.00</b>	<b>209,375,969.63</b>	<b>100.00</b>
<b>ค่าใช้จ่ายดอกเบี้ยและเงินลงทุน</b>				
ดอกเบี้ยจ่ายเงินรับฝาก	39,668,466.31	16.53	32,946,281.43	15.74
ดอกเบี้ยจ่ายเงินกู้ยืมระยะสั้น	10,975.44	0.00	583,158.08	0.28
ดอกเบี้ยจ่ายเงินกู้ยืมระยะยาว	283,470.97	0.12	403,550.10	0.19
<b>รวมค่าใช้จ่ายดอกเบี้ยและการลงทุน</b>	<b>39,962,912.72</b>	<b>16.65</b>	<b>33,932,989.61</b>	<b>16.21</b>
<b>หัก หนี้สงสัยจะสูญ</b>				
หนี้สงสัยจะสูญ-ลูกหนี้ตามคำพิพากษา	113,925.00	0.05	0.00	0.00
หนี้สงสัยจะสูญ-ดอกเบี้ยเงินให้กู้ยืมค้างรับ				
จากลูกหนี้ตามคำพิพากษา	8,010.38	0.00	0.00	0.00
<b>รวมหนี้สงสัยจะสูญ</b>	<b>121,935.38</b>	<b>0.05</b>	<b>0.00</b>	<b>0.00</b>
<b>รายได้ดอกเบี้ยและผลตอบแทนจากเงินลงทุน - สุทธิ</b>	<b>199,928,103.43</b>	<b>83.30</b>	<b>175,442,980.02</b>	<b>83.79</b>
<b>บวก รายได้ที่มิใช่ดอกเบี้ย</b>				
ค่าธรรมเนียมแรกเข้า	34,500.00	0.01	26,100.00	0.01
รายได้อื่นๆ	190,642.11	0.08	142,380.67	0.07
<b>รวมรายได้ที่มิใช่ดอกเบี้ย</b>	<b>225,142.11</b>	<b>0.09</b>	<b>168,480.67</b>	<b>0.08</b>
<b>หัก ค่าใช้จ่ายในการดำเนินงาน</b>				
ค่าใช้จ่ายเกี่ยวกับเจ้าหน้าที่				
เงินเดือน	2,871,588.00	1.20	2,701,164.00	1.29
ค่าล่วงเวลา	236,508.75	0.10	243,178.30	0.12
สวัสดิการพนักงาน	318,805.00	0.13	302,805.00	0.14

## สทรณออมทรัพย์ธุรกิจก๊าซ ปตท. จำกัด

### งบกำไรขาดทุน (2)

สำหรับปีสิ้นสุดวันที่ 30 กันยายน 2558 และ 2557

	ปี 2558		ปี 2557	
	บาท	%	บาท	%
ค่าใช้จ่ายเกี่ยวกับเจ้าหน้าที่ (ต่อ)				
เงินสมทบกองทุนทดแทนและประกันสังคม	45,484.00	0.02	43,346.00	0.02
ค่าพัฒนาความรู้เจ้าหน้าที่	48,510.00	0.02	96,900.00	0.05
บำเหน็จเจ้าหน้าที่	536,813.00	0.22	541,807.00	0.26
ค่าใช้จ่ายเกี่ยวกับอาคารสถานที่และอุปกรณ์				
ค่าเสื่อมราคาเครื่องใช้สำนักงาน	28,926.07	0.01	66,073.18	0.03
สินทรัพย์ตัดจ่าย	3.00	0.00	5,126.57	0.00
ค่าเช่าอุปกรณ์สำนักงาน	95,925.50	0.04	95,016.00	0.05
ค่าปรับปรุงสำนักงานตัดจ่าย	109,200.00	0.05	27,225.21	0.01
ค่าโปรแกรมระบบงานคอมพิวเตอร์ตัดจ่าย	134,135.20	0.06	134,135.20	0.06
ค่าใช้จ่ายเกี่ยวกับสมาชิก				
โครงการให้ความรู้เกี่ยวกับสมาชิก	922,683.25	0.38	865,102.00	0.41
ค่าเบี้ยประกันชีวิตสมาชิก	1,365,724.00	0.57	1,257,022.00	0.60
ค่าใช้จ่ายดำเนินงานอื่น				
ค่าตอบแทนกรรมการ	444,000.00	0.18	444,000.00	0.21
ค่าเบี้ยเลี้ยงพาหนะเดินทาง	637,920.00	0.27	571,060.00	0.27
ค่าเบี้ยประชุมกรรมการ	491,000.00	0.20	442,800.00	0.21
ค่าพัฒนาความรู้กรรมการ	30,320.00	0.01	53,336.00	0.03
ค่าตอบแทนผู้ช่วยงานสหกรณ์	169,445.91	0.07	100,321.00	0.05
ค่าธรรมเนียมธนาคารและค่าธรรมเนียมเช็ค	131,879.00	0.06	112,618.00	0.05
ค่าธรรมเนียมไปรษณีย์และการสื่อสาร	22,756.55	0.01	15,936.37	0.01
ค่าใช้จ่ายวันประชุมใหญ่	3,229,620.00	1.35	2,678,284.00	1.28
ค่าใช้จ่ายในการดำเนินคดี	34,350.00	0.01	4,400.00	0.00
ค่ารับรอง	99,665.00	0.04	58,278.00	0.03
ค่าวารสาร	2,800.00	0.00	2,420.00	0.00

**สหกรณ์ออมทรัพย์ธุรกิจก๊าซ ปตท. จำกัด**

**งบกำไรขาดทุน (3)**

สำหรับปีสิ้นสุดวันที่ 30 กันยายน 2558 และ 2557

	ปี 2558		ปี 2557	
	บาท	%	บาท	%
ค่าใช้จ่ายดำเนินงานอื่น (ต่อ)				
ค่าตรวจสอบกิจการ	50,000.00	0.02	50,000.00	0.02
ค่าธรรมเนียมการสอบบัญชี	50,000.00	0.02	50,000.00	0.02
ค่าเครื่องเขียนแบบพิมพ์และวัสดุสำนักงาน	84,767.73	0.04	80,407.83	0.04
ค่าใช้จ่ายทั่วไป	104,772.77	0.04	57,323.50	0.03
ค่าใช้จ่ายด้านประชาสัมพันธ์และเผยแพร่	633,842.00	0.27	213,307.00	0.10
<b>รวมค่าใช้จ่ายในการดำเนินงาน</b>	<b>12,931,444.73</b>	<b>5.39</b>	<b>11,313,392.16</b>	<b>5.40</b>
<b>กำไร (ขาดทุน) สุทธิ</b>	<b>187,221,800.81</b>	<b>78.00</b>	<b>164,298,068.53</b>	<b>78.47</b>

## สภกรณ์ออมทรัพย์ธุรกิจก๊าซ ปตท. จำกัด

### งบกระแสเงินสด (1)

สำหรับปีสิ้นสุดวันที่ 30 กันยายน 2558 และ 2557

	ปี 2558	ปี 2557
	บาท	บาท
<b>กระแสเงินสดจากกิจกรรมดำเนินงาน</b>		
กำไรสุทธิ	187,221,800.81	164,298,068.53
รายการปรับปรุงเพื่อกระทบยอดกำไรสุทธิเป็นเงินสดสุทธิ		
จากกิจกรรมดำเนินงาน		
ค่าเสื่อมราคาสินทรัพย์	28,926.07	66,073.18
หนี้สงสัยจะสูญ - ลูกหนี้ตามคำพิพากษา	113,925.00	0.00
หนี้สงสัยจะสูญ - ดอกเบี้ยตามคำพิพากษา	8,010.38	0.00
สินทรัพย์ตัดจ่าย	3.00	5,126.57
ค่าโปรแกรมระบบงานคอมพิวเตอร์ตัดจ่าย	134,135.20	134,135.20
ค่าปรับปรุงสำนักงานตัดจ่าย	109,200.00	27,225.21
สำรองบำเหน็จเจ้าหน้าที่	536,813.00	541,807.00
ดอกเบี้ยเงินให้กู้ยืมค้างรับ - สอ.กองการฝึกกองเรือยุทธการ	0.00	(2,054.79)
ดอกเบี้ยเงินฝากประจำ ชสอ.ปท.ค้างรับ	(1,360,673.05)	(3,049,959.72)
ค่าวัสดุสำนักงานใช้ไป	8,692.00	11,465.00
ดอกเบี้ยเงินกู้ยืมระยะสั้นค้างจ่าย	0.00	(21,198.90)
ดอกเบี้ยเงินกู้ยืมระยะยาวค้างจ่าย	1,205.06	(1,260.20)
ดอกเบี้ยเงินให้กู้ค้างรับ - ลูกหนี้ตามคำพิพากษา	(8,010.38)	0.00
ดอกเบี้ยเงินฝากสินทรัพย์ระยะสั้นค้างจ่าย	450,307.57	38,725.16
ภาษีเงินได้หัก ณ ที่จ่าย	11,861.00	0.00
ค่าสอบบัญชีค้างจ่าย	0.00	20,000.00
<b>กำไรจากการดำเนินงานก่อนการเปลี่ยนแปลงในสินทรัพย์</b>	<b>187,256,195.66</b>	<b>162,068,152.24</b>
<b>และหนี้สินดำเนินงาน</b>		
<b>สินทรัพย์ดำเนินงาน</b>		
เงินให้กู้แก่สหกรณ์อื่น	0.00	(15,000,000.00)
ลูกหนี้เงินให้กู้แก่สมาชิก - อุกฉิน	0.00	(1,664,800.00)
ลูกหนี้เงินให้กู้แก่สมาชิก - สามัญ	0.00	(137,895,773.46)
ลูกหนี้เงินให้กู้แก่สมาชิก - พิเศษ	0.00	(217,004,592.20)
ลูกหนี้เงินให้กู้แก่สมาชิก - โครงการ	0.00	(16,923,096.96)

**สหกรณ์ออมทรัพย์ธุรกิจก๊าซ ปตท. จำกัด**

**งบกระแสเงินสด (2)**

สำหรับปีสิ้นสุดวันที่ 30 กันยายน 2558 และ 2557

	<u>ปี 2558</u>	<u>ปี 2557</u>
	<u>บาท</u>	<u>บาท</u>
ลูกหนี้เงินให้กู้แก่สมาชิก - โครงการซื้อหุ้น	0.00	13,271,279.17
เงินสดรับจากดอกเบี้ยค้างรับ ชสอ.ปท.	3,798,460.62	0.00
เงินสดจ่ายซื้อวัสดุสำนักงาน	(6,340.00)	(6,890.00)
เงินรอเรียกคืน	0.00	(13,900.67)
เงินสดรับจากเงินรอเรียกคืน	23,900.67	0.00
ลูกหนี้อื่นๆ	0.00	(113,925.00)
เงินสดรับจากดอกเบี้ยค้างรับสอ.กพร.จำกัด	2,054.79	0.00
เงินสดรับจากลูกหนี้สอ.กพร.จำกัด	15,000,000.00	0.00
เงินสดรับจากลูกหนี้เงินกู้ฉุกเฉิน	41,129,400.00	0.00
เงินสดรับจากลูกหนี้เงินกู้สามัญ	852,388,386.54	0.00
เงินสดรับจากลูกหนี้เงินกู้พิเศษ	174,092,860.61	0.00
เงินสดรับจากลูกหนี้เงินกู้โครงการทั่วไป	36,307,707.56	0.00
เงินสดรับจากลูกหนี้เงินกู้โครงการเพื่อซื้อหุ้น	1,504,520.83	0.00
เงินสดจ่ายลูกหนี้เงินกู้ฉุกเฉิน	(39,217,000.00)	0.00
เงินสดจ่ายลูกหนี้เงินกู้สามัญ	(1,110,713,740.12)	0.00
เงินสดจ่ายลูกหนี้เงินกู้พิเศษ	(402,021,500.00)	0.00
เงินสดจ่ายลูกหนี้เงินกู้โครงการทั่วไป	(37,160,700.00)	0.00
เงินสดจ่ายลูกหนี้เงินกู้โครงการเพื่อซื้อหุ้น	(42,052,000.00)	0.00
<b>หนี้สินดำเนินงาน</b>		
เงินสดจ่ายเงินรอจ่ายคืน	(3,618,288.52)	3,831,409.89
เงินสดรับเงินค้ำประกันเจ้าหน้าที่	33,194.24	29,094.10
เงินสดรับค่าเบี้ยประกันอัคคีภัยรอนำส่ง	196,032.07	(98,741.66)
เงินสดจ่ายดอกเบี้ยเงินกู้ยืมกองทุนเพื่อผู้ใช้แรงงาน	(2,520.39)	0.00
เงินสดจ่ายภาษีเงินได้หัก ณ ที่จ่าย	(9,487.00)	0.00
เงินค้ำประกันการทำงานระบบคอมพิวเตอร์	0.00	80,000.00
เงินประกันสังคมค้างจ่าย	0.00	1,500.00
ภาษีหัก ณ ที่จ่ายรอนำส่ง	0.00	(1,831.00)
<b>เงินสดสุทธิใช้ไปในกิจกรรมดำเนินงาน</b>	<u>(323,068,862.44)</u>	<u>(209,442,115.55)</u>

## สภกรณ์ออมทรัพย์ธุรกิจก๊าซ ปตท. จำกัด

### งบกระแสเงินสด (3)

สำหรับปีสิ้นสุดวันที่ 30 กันยายน 2558 และ 2557

	ปี 2558	ปี 2557
	บาท	บาท
<b>กระแสเงินสดจากกิจกรรมลงทุน</b>		
เงินสดจ่ายซื้ออุปกรณ์สำนักงาน	0.00	(31,000.00)
เงินสดจ่ายซื้อหุ้นชุมนุมสหกรณ์ออมทรัพย์แห่งประเทศไทย จำกัด	(60,900,000.00)	0.00
เงินสดจ่ายค่าปรับปรุงสำนักงาน	0.00	(546,000.00)
เงินสดจ่ายค่าพัฒนาระบบคอมพิวเตอร์	(240,000.00)	(320,000.00)
<b>เงินสดสุทธิใช้ไปในกิจกรรมลงทุน</b>	<b>(61,140,000.00)</b>	<b>(897,000.00)</b>
<b>กระแสเงินสดจากกิจกรรมจัดหาเงิน</b>		
เงินสดรับเงินเบิกเกินบัญชีธนาคาร	26,560,975.44	0.00
เงินสดจ่ายชำระเงินเบิกเกินบัญชีธนาคาร	(26,557,209.94)	0.00
เงินสดรับจากเงินกู้ยืมระยะสั้น	0.00	50,000,000.00
เงินสดจ่ายชำระหนี้เงินกู้ยืมระยะยาว	(4,000,800.00)	(4,000,800.00)
เงินสดรับจากเงินรับฝาก	472,388,629.81	316,534,444.62
เงินสดจ่ายคืนเงินรับฝาก	(226,789,517.48)	(238,841,787.08)
เงินสดจ่ายชำระหนี้เงินกู้ยืมระยะสั้น	0.00	(91,600,000.00)
เงินสดจ่ายค่าบำรุงสิ้นนิบาตสหกรณ์แห่งประเทศไทย	(10,000.00)	(20,000.00)
เงินสดจ่ายเงินปันผล	(120,319,347.51)	(103,976,761.43)
เงินสดจ่ายเงินเฉลี่ยคืน	(20,800,264.16)	(16,255,984.74)
เงินสดจ่ายโบนัสกรรมการและเจ้าหน้าที่	(3,150,388.00)	(3,086,884.00)
เงินสดรับจากทุนเรือนหุ้น	375,947,480.00	329,646,710.00
เงินสดจ่ายคืนทุนเรือนหุ้น	(44,081,440.00)	(39,718,930.00)
เงินสดจ่ายทุนสาธารณประโยชน์	(39,200.00)	(28,698.00)
เงินสดจ่ายทุนสาธารณประโยชน์เพื่อสงเคราะห์เกี่ยวกับศพสมาชิก	(940,000.00)	(1,140,000.00)
เงินสดจ่ายทุนเสริมสวัสดิการสมาชิก	(1,338,000.00)	0.00
เงินสดจ่ายทุนการศึกษาบุตรสมาชิก	(998,000.00)	0.00
เงินสดจ่ายทุนสวัสดิการสมาชิก	(570,000.00)	(693,000.00)
<b>เงินสดสุทธิได้มาจากกิจกรรมจัดหาเงิน</b>	<b>425,302,918.16</b>	<b>196,818,309.37</b>
<b>เงินสดสุทธิเพิ่มขึ้น</b>	<b>41,094,055.72</b>	<b>(13,520,806.18)</b>
<b>เงินสด ณ วันต้นปี</b>	<b>407,400,298.29</b>	<b>420,921,104.47</b>
<b>เงินสด ณ วันสิ้นปี</b>	<b>448,494,354.01</b>	<b>407,400,298.29</b>



## สหกรณ์ออมทรัพย์ธุรกิจก๊าซ ปตท. จำกัด

### หมายเหตุประกอบงบการเงิน

สำหรับปีสิ้นสุดวันที่ 30 กันยายน 2558

#### 1. สรุปนโยบายการบัญชีที่สำคัญ

- เงินสดในงบกระแสเงินสด หมายถึง เงินสดในมือ เงินฝากธนาคารทุกประเภท และเงินฝากสหกรณ์ทุกประเภท ทั้งนี้รวมถึงเงินฝากธนาคารและเงินฝากสหกรณ์ที่นำไปเป็นหลักทรัพย์ค้ำประกันหนี้สินด้วย
- สหกรณ์บันทึกบัญชีโดยใช้เกณฑ์คงค้าง
- สหกรณ์ตั้งค่าเผื่อนี้สงสัยจะสูญตามหลักเกณฑ์ที่กำหนดไว้ในระเบียบนายทะเบียนสหกรณ์ ว่าด้วย การจัดชั้นคุณภาพลูกหนี้เงินกู้และการเผื่อนี้สงสัยจะสูญ พ.ศ. 2544
- สหกรณ์รับรู้รายได้ดอกเบี้ยตามเกณฑ์สัดส่วนของเวลาส่วนจำนวนรายได้จะเท่ากับอัตราดอกเบี้ยคูณด้วยจำนวนเงินต้นที่ค้างชำระตามระยะเวลาที่กู้ยืม
- สหกรณ์ตีราคาวัสดุคงเหลือและของใช้สิ้นเปลืองตามราคาทุน
- ค่าเสื่อมราคาอุปกรณ์คำนวณโดยวิธีเส้นตรงในอัตราที่กำหนดไว้ในระเบียบนายทะเบียนสหกรณ์
- สหกรณ์บันทึกโปรแกรมระบบงานคอมพิวเตอร์เป็นสินทรัพย์ไม่มีตัวตนด้วยราคาทุน โดยตัดจ่ายจากบัญชีในแต่ละปีร้อยละ 20 ของราคาทุน
- สหกรณ์บันทึกค่าปรับปรุงสำนักงานเป็นสินทรัพย์ไม่มีตัวตนด้วยราคาทุน โดยตัดจ่ายจากบัญชีในแต่ละปีร้อยละ 20 ของราคาทุน
- ค่าซ่อมบำรุง ค่าซ่อมแซม รวมทั้งการซื้อมาเปลี่ยนแทนสำหรับสินทรัพย์รายย่อยๆ ถือเป็นค่าใช้จ่ายหักจากรายได้ การต่อเติมหรือเพิ่มเติมอุปกรณ์รายใหญ่ๆ ถือเป็นราคาทุนของสินทรัพย์
- เงินลงทุนระยะสั้น/เงินลงทุนระยะยาว ที่เป็นเงินลงทุนในหลักทรัพย์ที่ไม่อยู่ในความต้องการของตลาด แสดงด้วยราคาทุน

2. สหกรณ์ปรับปรุงแบบงบการเงินใหม่ ตามหนังสือที่ กษ 0404/1157 ลงวันที่ 24 กุมภาพันธ์ 2557 เรื่องการจัดทำงบการเงินของสหกรณ์และกลุ่มเกษตรกร

#### 3. เงินสดและเงินฝากธนาคาร ประกอบด้วย

	ปี 2558	ปี 2557
	บาท	บาท
เงินสด	10,903.29	25,949.32
เงินฝากธนาคาร		
กระแสรายวัน	1,000.00	4,209.94
ออมทรัพย์	32,540,237.90	48,536,090.82
<b>รวม</b>	<b>32,552,141.19</b>	<b>48,566,250.08</b>

4. เงินให้กู้ยืม ประกอบด้วย

	ปี 2558		ปี 2557	
	บาท		บาท	
	ระยะสั้น	ระยะยาว	ระยะสั้น	ระยะยาว
<b>เงินให้กู้ยืม - ปกติ</b>				
เงินให้กู้แก่สหกรณ์ออมทรัพย์	0.00	0.00	15,000,000.00	0.00
- กองการฝึกกองเรือยุทธการ				
ลูกหนี้เงินกู้เพื่อเหตุฉุกเฉิน	16,032,500.00	0.00	17,944,900.00	0.00
ลูกหนี้เงินกู้สามัญ	247,737,904.14	1,623,538,990.36	226,710,245.08	1,386,241,295.84
ลูกหนี้เงินกู้พิเศษ	58,964,047.11	1,704,146,428.71	50,360,718.21	1,484,821,118.22
ลูกหนี้เงินกู้โครงการทั่วไป	13,818,100.00	38,810,069.32	12,713,200.00	39,061,976.88
ลูกหนี้เงินกู้โครงการเพื่อซื้อหุ้น	3,589,000.00	37,723,000.00	764,520.83	0.00
<b>รวมเงินให้กู้ยืม</b>	<b>340,141,551.25</b>	<b>3,404,218,488.39</b>	<b>323,493,584.12</b>	<b>2,910,124,390.94</b>

5. สินทรัพย์หมุนเวียนอื่น ประกอบด้วย

	ปี 2558	ปี 2557
	บาท	บาท
ดอกเบี้ยเงินฝากประจำชุมนุมสหกรณ์ออมทรัพย์ฯ ค้างรับ	1,360,673.05	3,798,460.62
วัสดุคงเหลือ	8,409.00	10,761.00
เงินรอเรียกคืน	0.00	23,900.67
<b>รวม</b>	<b>1,369,082.05</b>	<b>3,833,122.29</b>

6. เงินลงทุนระยะยาว ประกอบด้วย

	ปี 2558	ปี 2557
	บาท	บาท
<b>เงินลงทุนที่ไม่อยู่ในความต้องการของตลาด</b>		
หุ้นชุมนุมสหกรณ์ออมทรัพย์แห่งประเทศไทย จำกัด	151,152,000.00	90,252,000.00
หุ้นสามัญบริษัท สหประกันชีวิต จำกัด (มหาชน)	200,000.00	200,000.00
<b>รวมเงินลงทุนระยะยาว</b>	<b>151,352,000.00</b>	<b>90,452,000.00</b>

7. สินทรัพย์ไม่มีตัวตน ประกอบด้วย

	ปี 2558	ปี 2557
	บาท	บาท
โปรแกรมระบบงานคอมพิวเตอร์	134,135.20	268,270.40
ค่าพัฒนาระบบงานคอมพิวเตอร์	560,000.00	320,000.00
ค่าปรับปรุงสำนักงานรถตัดจ่าย	409,574.79	518,774.79
<b>รวม</b>	<b>1,103,709.99</b>	<b>1,107,045.19</b>

**8. เงินเบิกเกินบัญชีธนาคารและเงินกู้ยืมระยะสั้น** ประกอบด้วย

สหกรณ์มีวงเงินเบิกเกินบัญชี ธนาคารกรุงไทย จำกัด (มหาชน) สาขาชลบุรี วงเงิน 20,000,000.00 บาท อัตราดอกเบี้ยเท่ากับ MOR + 2.00 ณ วันสิ้นปีอัตราดอกเบี้ยร้อยละ 9.375 ต่อปี ค่าประกันหนี้โดยคณะกรรมการดำเนินการ ณ วันสิ้นปี มีเงินเบิกเกินบัญชีคงเหลือ จำนวน 3,765.50 บาท

**9. เงินรับฝาก** ประกอบด้วย

	ปี 2558	ปี 2557
	บาท	บาท
เงินรับฝากออมทรัพย์	1,779,240.28	2,300,320.22
เงินรับฝากออมทรัพย์พิเศษ	1,231,052,755.77	999,788,163.50
เงินรับฝากสินทรัพย์	23,924,100.00	9,068,500.00
<b>รวม</b>	<b>1,256,756,096.05</b>	<b>1,011,156,983.72</b>

**10. หนี้สินหมุนเวียนอื่น** ประกอบด้วย

	ปี 2558	ปี 2557
	บาท	บาท
เงินรอจ่ายคืน	337,287.03	3,955,575.55
ค่าสอบบัญชีค้างจ่าย	50,000.00	50,000.00
เงินค่าประกันสังคมส่วนของนายจ้างรอนำส่ง	3,750.00	3,750.00
เงินค่าประกันสังคมส่วนของลูกจ้างรอนำส่ง	3,750.00	3,750.00
เงินค่าเบี้ยประกันอัคคีภัยรอนำส่ง	259,062.39	63,030.32
ภาษีเงินได้หัก ณ ที่จ่ายรอนำส่ง	11,861.00	9,487.00
ดอกเบี้ยเงินฝากสินทรัพย์ค้างจ่าย	590,551.84	140,244.27
เงินค้ำประกันการทำงานบริษัท SO-AT	80,000.00	80,000.00
ดอกเบี้ยเงินกู้ยืมกองทุนเพื่อผู้ใช้แรงงาน ค้างจ่าย	1,205.06	2,520.39
<b>รวม</b>	<b>1,337,467.32</b>	<b>4,308,357.53</b>

**11. เงินกู้ยืมระยะยาว** ประกอบด้วย

	ปี 2558		ปี 2557	
	บาท		บาท	
	ถึงกำหนดชำระ		ถึงกำหนดชำระ	
	ภายใน 1 ปี	เกิน 1 ปี	ภายใน 1 ปี	เกิน 1 ปี
- กองทุนเพื่อผู้ใช้แรงงาน	4,000,800.00	3,330,000.00	4,000,800.00	7,330,800.00
<b>รวมเงินกู้ยืมระยะยาว</b>	<b>4,000,800.00</b>	<b>3,330,000.00</b>	<b>4,000,800.00</b>	<b>7,330,800.00</b>

**12. หนี้สินไม่หมุนเวียนอื่น** ประกอบด้วย

	<u>ปี 2558</u>	<u>ปี 2557</u>
	<u>บาท</u>	<u>บาท</u>
เงินสำรองบำเหน็จเจ้าหน้าที่	5,494,601.00	4,957,788.00
เงินค้ำประกันเจ้าหน้าที่	495,038.21	461,843.97
<b>รวม</b>	<b><u>5,989,639.21</u></b>	<b><u>5,419,631.97</u></b>

**13. ทุนสะสมตามข้อบังคับ ระเบียบ และอื่นๆ** ประกอบด้วย

	<u>ปี 2558</u>	<u>ปี 2557</u>
	<u>บาท</u>	<u>บาท</u>
ทุนสวัสดิการสังคม	890,000.00	790,000.00
ทุนสาธารณประโยชน์	1,614,356.58	1,553,556.58
ทุนการศึกษาบุตรสมาชิก	279,000.00	1,177,000.00
ทุนรักษาเสถียรภาพทางการเงิน	8,721,900.00	8,621,900.00
ทุนเสริมสวัสดิการ	431,305.90	1,669,305.90
ทุนสวัสดิการสมาชิก	81,000.00	51,000.00
ทุนสาธารณประโยชน์เพื่อสงเคราะห์เกี่ยวกับการศพสมาชิก	1,875,400.00	2,015,400.00
<b>รวม</b>	<b><u>13,892,962.48</u></b>	<b><u>15,878,162.48</u></b>

**14. การดำรงสินทรัพย์สภาพคล่องของสหกรณ์**

ในปี 2558 สหกรณ์ดำรงสินทรัพย์สภาพคล่องตามประกาศกระทรวงเกษตรและสหกรณ์ที่กำหนดให้สหกรณ์ต้องดำรงสินทรัพย์สภาพคล่องเฉลี่ยรายเดือนอัตราไม่ต่ำกว่าร้อยละหนึ่งของยอดเงินฝากทั้งหมด

**15. เรื่องอื่นๆ**

ระหว่างปี 2556 สหกรณ์ทำสัญญาจ้างทำและติดตั้งโปรแกรมระบบงานคอมพิวเตอร์ของสหกรณ์กับบริษัท โซแอ็ท โซลูชั่น จำกัด จำนวน 800,000.00 บาท เริ่มปฏิบัติงานตั้งแต่ 15 สิงหาคม 2556 แบ่งจ่าย 4 งวด ซึ่งปัจจุบันได้ส่งมอบงานงวดที่ 1 งวดที่ 2 และ งวดที่ 3 เรียบร้อยแล้ว

มติที่ประชุม .....

.....

.....

.....

.....

.....

.....

.....

.....

ระเบียบวาระที่ 8

## พิจารณาจัดสรรกำไรสุทธิ ประจำปี 2558

กราฟแสดงการจัดสรรกำไรสุทธิ (จำนวนเงิน 187,221,800.81 บาท)

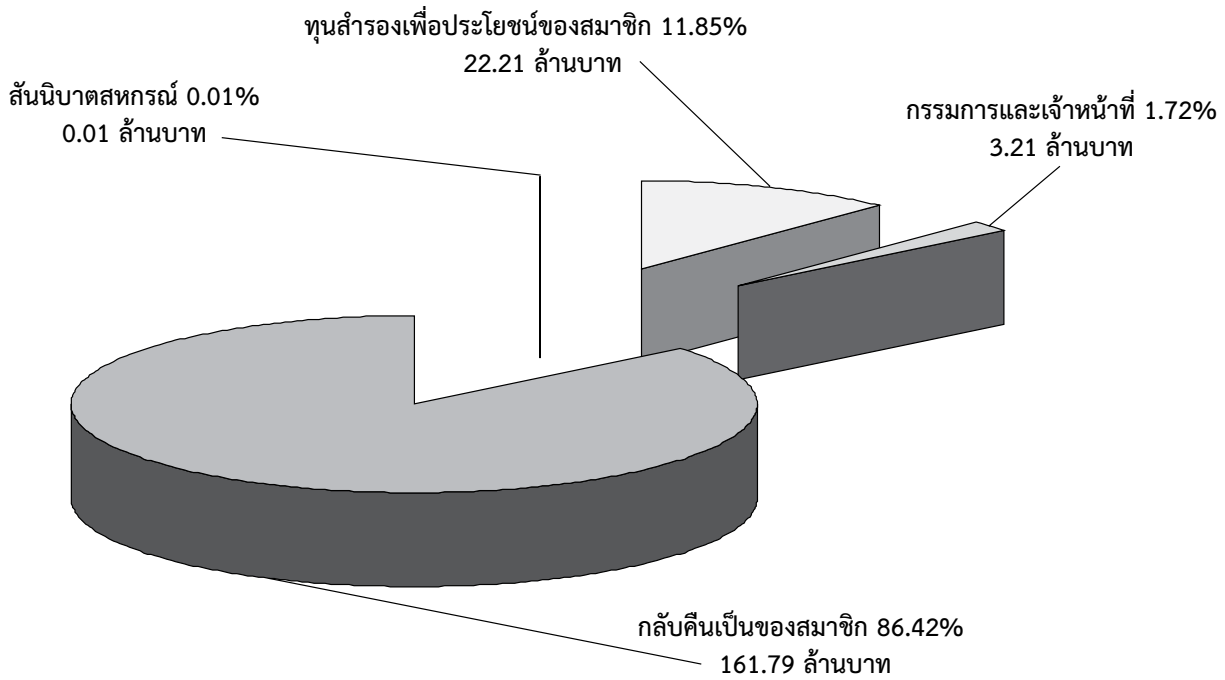

## พิจารณาจัดสรรกำไรสุทธิ ประจำปี 2558

การจัดสรรกำไรโดยประมาณ  
(กำไรที่จัดสรร 187,221,800.81 บาท)

		จำนวนเงิน (บาท)	ร้อยละ ของกำไรสุทธิ
<b>1. ตาม พรบ. สหกรณ์ พ.ศ. 2542 มาตรา 60</b>			
1.1	เป็นเงินสำรองไม่น้อยกว่าร้อยละสิบของกำไรสุทธิ	เป็นเงิน 18,813,628.50	10.05 %
1.2	เป็นค่าบำรุงสันนิบาตสหกรณ์แห่งประเทศไทยไม่เกินร้อยละห้าของกำไรสุทธิ แต่ต้องไม่เกินอัตราที่คณะกรรมการพัฒนาการสหกรณ์แห่งชาติกำหนด	เป็นเงิน 10,000.00	0.01 %
<b>2. ตามข้อบังคับของสหกรณ์ ข้อ 24</b>			
2.1	เป็นเงินปันผลตามหุ้นในอัตราร้อยละห้าจุดสามห้า (5.35%) (ปี 57 จ่าย 5.30%)	เป็นเงิน 138,111,235.10	73.77 %
2.2	เป็นเงินเฉลี่ยคืนตามส่วนธุรกิจระหว่างปี 2558 ในอัตราร้อยละสิบเอ็ด (11.00%) (เท่ากับปี 57)	เป็นเงิน 23,679,741.21	12.65 %
2.3	เป็นเงินโบนัสกรรมการดำเนินการ และ เจ้าหน้าที่สหกรณ์ ไม่เกินร้อยละสิบของกำไรสุทธิ	เป็นเงิน 2,250,000.00 เป็นเงิน 957,196.00	1.20 % 0.51 %
2.4	เป็นทุนสะสมไว้เพื่อจ่ายตามระเบียบ		
	- ว่าด้วยทุนรักษาเสถียรภาพทางการเงิน ไม่เกินร้อยละสองของทุนเรือนหุ้น	เป็นเงิน 500,000.00	0.27 %
	- ว่าด้วยทุนสาธารณประโยชน์ตามที่กำหนด ในข้อบังคับ (ไม่เกินร้อยละสิบของกำไรสุทธิ)	เป็นเงิน 200,000.00	0.11 %
	- ว่าด้วยทุนสงเคราะห์เกี่ยวกับการศพสมาชิก (ไม่เกินร้อยละสิบของกำไรสุทธิ)	เป็นเงิน 800,000.00	0.43 %
	- ว่าด้วยทุนสวัสดิการสมาชิก (ไม่เกินร้อยละสองของกำไรสุทธิ)	เป็นเงิน 1,500,000.00	0.80 %
	- ว่าด้วยทุนเสริมสวัสดิการสมาชิก (ไม่เกินร้อยละสิบของกำไรสุทธิ)	เป็นเงิน 100,000.00	0.05 %
	- ว่าด้วยทุนการศึกษาบุตรสมาชิก (ไม่เกินร้อยละสองของกำไรสุทธิ)	เป็นเงิน 300,000.00	0.15 %
		<u>187,221,800.81</u>	<u>100.00 %</u>

หากที่ประชุมมีมติอนุมัติให้จัดสรรกำไรสุทธิประจำปี 2558 ตามที่คณะกรรมการดำเนินการเสนอ จะมีผลดังนี้

	ปี 2558	%	ปี 2557	%
1. กลับคืนเป็นของสมาชิก	161,790,976.31	86.42	141,119,611.67	85.89
2. ทุนสำรองเพื่อประโยชน์ของสมาชิก	22,213,628.50	11.85	20,018,068.86	12.18
3. เป็นของกรรมการและเจ้าหน้าที่	3,207,196.00	1.72	3,150,388.00	1.92
4. เป็นของสันนิบาตสหกรณ์	10,000.00	0.01	10,000.00	0.01
<b>รวม</b>	<u>187,221,800.81</u>	<u>100.00</u>	<u>164,298,068.53</u>	<u>100.00</u>

มติที่ประชุม .....



ระเบียบวาระที่ 9

## พิจารณากำหนดวงเงินกู้ยืมและค้ำประกัน ประจำปี 2559

คณะกรรมการดำเนินการสหกรณ์ออมทรัพย์ธุรกิจก๊าซ ปตท. จำกัด ขอเสนอที่ประชุมใหญ่สามัญ ประจำปี 2558 เพื่อพิจารณาอนุมัติกำหนดวงเงินซึ่งสหกรณ์อาจกู้ยืมและค้ำประกัน ประจำปี 2559 ในวงเงินไม่เกิน 450,000,000.00 บาท (สี่ร้อยห้าสิบล้านบาทถ้วน) สำหรับการดำเนินกิจการสหกรณ์ ซึ่งเป็นวงเงินกู้ยืมและค้ำประกันที่เท่ากับปี 2558

มติที่ประชุม .....

.....

.....

.....

.....

.....

.....

.....

.....

.....

.....

## ระเบียบวาระที่ 10

**พิจารณาเลือกตั้งผู้สอบบัญชี ประจำปี 2559**

ตามระเบียบนายทะเบียนสหกรณ์ ว่าด้วยผู้สอบบัญชีสหกรณ์ พ.ศ. 2535 ได้กำหนดคุณสมบัติของผู้สอบบัญชีสหกรณ์ที่มาจากผู้สอบบัญชีรับอนุญาตว่า ต้องเป็นผู้สอบบัญชีที่ขึ้นทะเบียนเป็นผู้สอบบัญชีสหกรณ์ ได้รับการเลือกตั้งจากที่ประชุมใหญ่สามัญประจำปีของสหกรณ์ และต้องผ่านการอบรมหลักสูตรการบัญชีสหกรณ์ โดยผู้สอบบัญชีรับอนุญาต

สำหรับในปีนี้ได้มีผู้เสนอบริการสอบบัญชีเข้ามาให้คัดเลือก 2 ราย ดังรายนามต่อไปนี้

1. บริษัท เอ็น.เอส.เค สอบบัญชี จำกัด โดยเสนอผู้สอบบัญชีเข้าพิจารณา 1 ราย คือ
  - นายอากาศ เทศพันธ์ ผู้สอบบัญชีรับอนุญาต เลขทะเบียน 5282
2. สำนักงานฟ่องใสชาญเชี่ยวชาญอดิธ จำกัด โดยเสนอผู้สอบบัญชีเข้าพิจารณา 1 ราย คือ
  - นางฟ่องใสชาญเชี่ยวชาญ ผู้สอบบัญชีรับอนุญาต เลขทะเบียน 2668

คณะกรรมการดำเนินการจึงใคร่ขอเสนอที่ประชุมใหญ่สามัญประจำปี 2558 เพื่อพิจารณาเลือกตั้งผู้สอบบัญชีรับอนุญาต ที่มีคุณสมบัติตามระเบียบที่นายทะเบียนสหกรณ์กำหนด เลือกตั้งเป็นผู้สอบบัญชีประจำปี 2559

มติที่ประชุม .....

.....

.....

.....

.....

.....

.....

.....

.....

.....

.....

## พิจารณาเลือกตั้งผู้ตรวจสอบกิจการ ประจำปี 2559

ตามข้อบังคับสหกรณ์ ข้อ 70 ได้กำหนดให้ที่ประชุมใหญ่อาจเลือกตั้งสมาชิก หรือบุคคลภายนอกผู้มีคุณสมบัติ ความรู้ ความสามารถคนหนึ่งแต่ไม่เกิน 5 คน เป็นผู้ตรวจสอบกิจการของสหกรณ์ ซึ่งมีอายุการดำรงตำแหน่งคราวละ 1 ปี

คณะกรรมการดำเนินการ จึงขอให้ที่ประชุมพิจารณาเลือกตั้งบุคคลที่มีคุณสมบัติ ความรู้ ความสามารถ เป็นผู้ตรวจสอบกิจการประจำปี 2559 จำนวน 2 คน โดยกำหนดค่าตอบแทนเป็นเงินจำนวน 50,000.00 บาท (ห้าหมื่นบาทถ้วน) ต่อปี

### สำหรับรายนามผู้สมัครรับเลือกตั้งเป็นผู้ตรวจสอบกิจการประจำปี 2559

1. นายประมวล จำปาทอง สมาชิกเลขที่ 1479 สังกัดบริษัท SPRC
  - 1.1 ประสบการณ์ในการทำงาน
    - พนักงานฝ่ายผลิตด้านการกลั่นมาประมาณ 18 ปี
  - 1.2 ความสามารถพิเศษ
    - ปริญญาตรีนิติศาสตร์บัณฑิต ได้รับใบอนุญาตให้เป็นทนายความและมีประสบการณ์ในด้านคดีแพ่ง อาญา มาประมาณ 3 ปี
2. นายธีรพงศ์ ฤกษ์ภูธร สมาชิกเลขที่ 0182 สังกัดบริษัท PTT
  - 2.1 ประสบการณ์ในการทำงาน
    - เป็นกรรมการดำเนินงาน, รองประธาน, เลขานุการ, กรรมการปฏิบัติหน้าที่ผู้จัดการ, ประธานคณะกรรมการเงินกู้และประธานคณะกรรมการประชาสัมพันธ์ของสหกรณ์ออมทรัพย์ธุรกิจก๊าซ ปตท. จำกัด
    - เป็นกรรมการ, รองประธานของสหภาพแรงงานรัฐวิสาหกิจ
    - เป็นพยาบาล
    - เป็นพนักงานบริหารความมั่นคงปลอดภัย
  - 2.2 ความสามารถพิเศษ
    - ด้านการสื่อสารประชาสัมพันธ์
    - ด้านกฎหมาย
3. นายถวัลย์ วิรุฬห์เพชร สมาชิกเลขที่ 0503 สังกัดบริษัท PTT
  - 3.1 ประสบการณ์ในการทำงาน
    - เป็นพนักงาน ปตท. มีอายุงาน 27 ปี
    - ปฏิบัติงานในตำแหน่งผู้จัดการแผนกจัดหาพัสดุ, แผนกซ่อมบำรุงรักษาอาคารสถานที่, ผู้จัดการแผนกโรงบรรจุก๊าซและซ่อมถัง, หัวหน้าทีมปรับปรุงระบบ ERP/PM Team, วิศวกรส่วนอาคารสถานที่ สนง.
  - 3.2 ความสามารถพิเศษ
    - คณะกรรมการกองทุนสำรองเลี้ยงชีพ พนักงาน ปตท.และบริษัทร่วมทุน

มติที่ประชุม .....

.....

.....

## ระเบียบวาระที่ 12

**พิจารณาเลือกตั้งคณะกรรมการดำเนินการ ประจำปี 2559**

ด้วยข้อบังคับของสหกรณ์ออมทรัพย์ ธุรกิจก๊าซ ปตท. จำกัด ข้อ 54 กำหนดว่า “ให้สหกรณ์มีคณะกรรมการดำเนินการไม่เกินสิบห้าคน ซึ่งที่ประชุมใหญ่เลือกตั้งจากสมาชิก การเลือกตั้งคณะกรรมการดำเนินการ ให้เลือกโดยวิธีเลือกประธานกรรมการหนึ่งคน และ กรรมการอื่นอีกไม่เกินสิบสี่คน ให้คณะกรรมการดำเนินการเลือกตั้งระหว่างกันเองเป็น รองประธานกรรมการหนึ่งคนหรือหลายคน เลขานุการหนึ่งคน และเหรัญญิกหนึ่งคน และ จะให้มีผู้ช่วยเลขานุการ หรือผู้ช่วยเหรัญญิกด้วยก็ได้ นอกนั้นเป็นกรรมการ”

คณะกรรมการดำเนินการได้กำหนดให้มีการเลือกตั้งคณะกรรมการดำเนินการ ประจำปี 2559 แทนคณะกรรมการดำเนินการที่ครบวาระในปี 2558 โดยมีรายละเอียด ดังนี้

1. กำหนดวันเปิดรับสมัครสมาชิกที่ประสงค์จะเป็นกรรมการดำเนินการระหว่าง วันที่ 1-30 กันยายน 2558
2. กำหนดวิธีการเลือกสรรกรรมการ
  - การเลือกกรรมการดำเนินการ โดยวิธีลงคะแนนหย่อนบัตรสรรหาและนำเสนอที่ประชุมใหญ่เพื่อพิจารณาเลือกสรรเป็นกรรมการ
3. กำหนดเขตเลือกตั้งและจำนวนกรรมการที่ครบวาระ จำนวน 7 คน ดังนี้
  - 3.1 กรรมการ จำนวน 7 คน
    - เขต 1 ศูนย์ปฏิบัติการชลบุรี, ส่วนปฏิบัติการระบบท่อเขต 1-11 จำนวน 2 คน
    - เขต 3 คลังปิโตรเลียมและคลังน้ำมัน จำนวน 1 คน
    - เขต 4 โรงแยกก๊าซธรรมชาติระยองและขนอม จำนวน 1 คน
    - บริษัท พีทีที โกลบอล เคมิคอล จำกัด (มหาชน) (PTTGC) จำนวน 1 คน
    - บริษัท พีทีที เมนเทนแนนซ์ แอนด์ เอเนจียี่ริง จำกัด (PTTME) จำนวน 1 คน
  - 3.2 กรรมการที่ครบวาระประจำปี 2558 จำนวน 7 คน มีรายนาม ดังต่อไปนี้
    1. นายธีรพงศ์ กฤษฏาธิระ เขต 1 ศูนย์ปฏิบัติการชลบุรี
    2. นายปานศิริ ไพศาลนันท์ เขต 1 ศูนย์ปฏิบัติการชลบุรี
    3. นายมณฑล แพทอง เขต 3 คลังปิโตรเลียมและคลังน้ำมัน
    4. นายเทิด ลำภา เขต 4 โรงแยกก๊าซธรรมชาติระยองและขนอม
    5. นายพรหมณัฐ ยุทธธนะโรจน์ บริษัท พีทีที โกลบอล เคมิคอล จำกัด (มหาชน) (PTTGC)
    6. นางสาวณิชา ศรีจันทร์นนท์ บริษัท พีทีที โกลบอล เคมิคอล จำกัด (มหาชน) (PTTGC)
    7. นางสาววรรณมา ลีลานุกษมพงศ์ บริษัท สตาร์ปิโตรเลียม รีไฟน์นิ่ง จำกัด (SPRC)
4. กำหนดหลักเกณฑ์สำหรับผู้ที่ได้รับการเลือกสรรเป็นกรรมการ ตามคะแนนเสียง ดังนี้
  - 4.1 บุคคลที่ได้รับคะแนนเสียงสูงสุดในลำดับที่ของจำนวนกรรมการที่ครบวาระ ในแต่ละเขต เป็นผู้ที่ดำรงตำแหน่งกรรมการประจำปี 2559 โดยมีวาระการดำรงตำแหน่ง 2 ปี กรณีคะแนนเท่ากัน ให้ใช้วิธีจับสลาก

- 4.2 กรณีที่เขตเลือกสรรใดมีผู้สมัครเท่ากับจำนวนกรรมการที่จะได้รับการเลือกตั้ง ไม่ต้องมีการเลือกสรรให้ถือว่าผู้สมัครเป็นผู้ได้รับการเลือกสรรและนำเสนอที่ประชุมใหญ่พิจารณาเลือกตั้งเป็นกรรมการดำเนินการ
- 4.3 กรณีที่เขตเลือกสรรใดมีผู้สมัครไม่ครบตามจำนวนที่กำหนด ให้มีการเลือกตั้งในที่ประชุมใหญ่ให้ครบจำนวนที่กำหนดไว้ในเขตนั้นๆ
5. กำหนดวันลงคะแนนและวิธีการลงคะแนนเสียงเลือกสรรกรรมการ ดังนี้
- 5.1 กำหนดวันลงคะแนนเลือกสรร ตั้งแต่วันที่ 15-28 ตุลาคม 2558
- 5.2 วันเปิดหีบนับคะแนนเสียงเลือกสรร วันที่ 28 ตุลาคม 2558
- 5.3 วิธีการลงคะแนนเสียงเลือกสรร โดยการหย่อนบัตร
6. กรรมการประจำหน่วยเลือกสรร สรุปผลการรวมคะแนนเลือกสรรกรรมการ นำเสนอต่อประธานในที่ประชุมใหญ่สามัญประจำปี 2558 เพื่อให้ที่ประชุมใหญ่พิจารณาเลือกตั้งเป็นกรรมการดำเนินการ **สำหรับรายนามผู้สมัครรับเลือกตั้งเป็นกรรมการประจำปี 2559**
- |  |            |
|--|------------|
| 1. เขต 1 ศูนย์ปฏิบัติการชลบุรี, ส่วนปฏิบัติการระบบท่อเขต 1- 11 | จำนวน 2 คน |
| 1.1 นายทองพูน กมลเศร์  |            |
| 1.2 นายไพศาล สลักฤทัย  |            |
| 2. เขต 3 คลังปิโตรเลียมและคลังน้ำมัน                           | จำนวน 1 คน |
| 2.1 นายมณฑล แพทอง  |            |
| 2.2 นายนคร บุรีเทศน์   |            |
| 3. เขต 4 โรงแยกก๊าซธรรมชาติระยองและขนอม                        | จำนวน 1 คน |
| 3.1 นายชาญชัย มูลจันทร์หอม                                     |            |
| 3.2 นายปัญญา รินรักษา  |            |
| 4. บริษัท พีทีที โกลบอล เคมิคอล จำกัด (มหาชน) (PTTGC)          | จำนวน 2 คน |
| 4.1 นายประเสริฐ เส็งดอนไพร                                     |            |
| 4.2 นายพิชัย ชินะอมรรัตน์                                      |            |
| 5. บริษัท พีทีที เมนเทนแนนซ์ แอนด์ เอนจิเนียริง จำกัด (PTTME)  | จำนวน 1 คน |
| 5.1 นางสาวปณิตา คุ่มกล้วย                                      |            |

มติที่ประชุม .....

.....

.....

.....

.....

.....

.....

.....

.....

.....

## ระเบียบวาระที่ 13

**พิจารณาอนุมัติการลงทุนในพันธบัตรรัฐบาล รัฐวิสาหกิจและหุ้นกู้**

เพื่อให้การบริหารงานเกี่ยวกับการลงทุนของสหกรณ์สามารถดำเนินการได้หลากหลายรูปแบบ โดยได้รับผลประโยชน์และผลตอบแทนที่เหมาะสม และเป็นไปตามพระราชบัญญัติสหกรณ์ พ.ศ. 2542 มาตรา 62 และตามที่คณะกรรมการพัฒนาการสหกรณ์แห่งชาติ (คพช.) กำหนด คณะกรรมการดำเนินการ จึงใคร่ขอเสนอที่ประชุมใหญ่พิจารณาอนุมัติแนวทางการลงทุน สำหรับปี 2559

ตามประกาศคณะกรรมการพัฒนาการสหกรณ์แห่งชาติ พ.ศ. 2558 และ พ.ร.บ. สหกรณ์ พ.ศ. 2542 มาตรา 62 สหกรณ์อาจฝากหรือลงทุนได้ ดังต่อไปนี้

- (1) บัตรเงินฝากที่ธนาคารเป็นผู้ออก
- (2) ตัวแลกเงินที่ธนาคารเป็นผู้รับรอง สลากหลัง หรือรับอ่าวัล หรือตัวสัญญาใช้เงินที่ธนาคารเป็นผู้สัักหลังหรือรับอ่าวัล โดยไม่มีข้อจำกัดความรับผิด
- (3) ตราสารแสดงสิทธิในหนี้ที่ธนาคารซึ่งมิใช่รัฐวิสาหกิจเป็นผู้ออก
- (4) บัตรเงินฝาก หรือใบรับฝากเงิน ที่ออกโดยบริษัทเงินทุน หรือบริษัทเครดิตฟองซิเอร์ ซึ่งสถาบันการเงินคุ้มครองเงินฝากประกันการชำระคืนต้นเงินและดอกเบี้ย
- (5) ตราสารแสดงสิทธิในหนี้ที่นิติบุคคลเฉพาะกิจเป็นผู้ออกภายใต้โครงการแปลงสินทรัพย์เป็นหลักทรัพย์ ที่ได้รับอนุญาตตามพระราชกำหนดนิติบุคคลเฉพาะกิจ เพื่อการแปลงสินทรัพย์เป็นหลักทรัพย์ พ.ศ. 2540 และตราสารแสดงสิทธิในหนี้ที่นั้นได้รับการจัดอันดับความน่าเชื่อถือตั้งแต่ระดับ A- ขึ้นไป จากบริษัทจัดอันดับความน่าเชื่อถือที่ได้รับความเห็นชอบจากคณะกรรมการกำกับหลักทรัพย์และตลาดหลักทรัพย์
- (6) หุ้นกู้ที่มีหลักประกัน หรือหุ้นกู้ไม่ด้อยสิทธิ ที่ได้รับการจัดอันดับความน่าเชื่อถือตั้งแต่ระดับ A- ขึ้นไป จากบริษัทจัดอันดับความน่าเชื่อถือที่ได้รับความเห็นชอบจากคณะกรรมการกำกับหลักทรัพย์และตลาดหลักทรัพย์
- (7) หน่วยลงทุนของกองทุนรวมที่รัฐวิสาหกิจจัดตั้งขึ้นโดยความเห็นชอบของคณะรัฐมนตรี และอยู่ในการกำกับดูแลของคณะกรรมการกำกับหลักทรัพย์และตลาดหลักทรัพย์

จึงเสนอให้ที่ประชุมใหญ่พิจารณาอนุมัติให้สหกรณ์ออมทรัพย์ ธุรกิจก๊าซ ปตท. จำกัด ลงทุนในพันธบัตรรัฐบาล หรือ รัฐวิสาหกิจ หรือ หุ้นกู้ ตามที่คณะกรรมการพัฒนาการสหกรณ์แห่งชาติ (คพช.) กำหนด ในวงเงินไม่เกิน 200 ล้านบาท

มติที่ประชุม .....

.....

.....

.....

.....

.....



ระเบียบวาระที่ 14

## เรื่องอื่นๆ ตามแต่จะมีสมาชิกเสนอ

มติที่ประชุม .....

.....

.....

.....

.....

.....

.....

.....

.....

.....

# จับราวบันไดทุกครั้ง หนึ่งในวัฒนธรรมความปลอดภัย ที่ช่วยให้ทุกคนกลับบ้านอย่างปลอดภัยทุกวัน



ทุกตารางนิ้วของโรงกลั่นน้ำมัน SPRC เราใส่ใจกับการทำงานที่ปลอดภัยในทุกรายละเอียด แม้จะเป็นเรื่องเล็กน้อย เพราะในฐานะโรงกลั่นน้ำมัน เราต้องไม่มีข้อบกพร่องให้กับความปลอดภัยและความเสี่ยงแม้เพียงเสี้ยววินาที ความห่วงใย ใส่ใจ และเอื้ออาทรซึ่งกันและกันจึงถูกนำมาใช้เป็นวิถีปฏิบัติปลูกฝังให้กับทุกคน ทุกหน้าที่ ไม่ว่าจะเป็นผู้บริหาร พนักงาน หรือผู้รับเหมา ถ่ายทอดไปสู่ครอบครัว จนกลายเป็นวัฒนธรรมความปลอดภัยที่ทำให้ SPRC มีประสิทธิภาพในการผลิต ทำให้ธุรกิจเติบโตและดำเนินไปได้อย่างราบรื่น สามารถส่งมอบผลิตภัณฑ์ที่มีคุณภาพให้แก่ลูกค้าได้อย่างต่อเนื่อง สร้างผลตอบแทนที่ดีให้แก่ผู้ถือหุ้น และไม่ส่งผลกระทบต่อสิ่งแวดล้อมและชุมชน จนได้รับการยอมรับในด้านความปลอดภัยทั้งในระดับประเทศและระดับสากล เช่น รางวัลอุตสาหกรรมดีเด่น ประเภทการบริหารความปลอดภัย รางวัลด้านมาตรฐานความรับผิดชอบต่อผู้ประกอบการอุตสาหกรรมต่อสังคม จากกระทรวงอุตสาหกรรม และได้รับการรับรองมาตรฐานระบบการจัดการด้านอาชีวอนามัยและความปลอดภัย (OHSAS 18001:2007) เป็นต้น **เพราะความปลอดภัยของทุกชีวิต คือ สิ่งที่ SPRC ห่วงใย**

**SPRC**

บริษัท สตาร์ ปิโตรเลียม รีไฟน์นิ่ง จำกัด (มหาชน)

ครอบครัวมืออาชีพ  
ที่ใช้ความห่วงใยกลั่นน้ำมัน

[www.sprc.co.th](http://www.sprc.co.th)



PTTLNG ดำเนินธุรกิจการให้บริการสถานีรับ-จ่ายก๊าซธรรมชาติเหลวมาตรฐานระดับสากล เพื่อส่งเสริมพลังงานสะอาดและเสริมสร้างความมั่นคงในด้านการใช้พลังงานของประเทศ โดยการดำเนินธุรกิจอย่างโปร่งใส และมีสำนึกความรับผิดชอบต่อลูกค้าและสังคม



**บริษัท พีทีที แอลเอ็นจี จำกัด**

**บริษัทในกลุ่ม ปตท.**

**สำนักงานกรุงเทพฯ**

ชั้น 3 ศูนย์เอนเนอร์ยีคอมเพล็กซ์ อาคารเอ

555/1 ถนนวิภาวดีรังสิต แขวงจตุจักร เขตจตุจักร กรุงเทพฯ 100900

โทร + 66(0) 2140-1555 โทรสาร + 66(0) 2140-1556

**สำนักงานระยอง**

8/1 ถนนไอบีแปด ตำบลมาบตาพุด อำเภอเมือง จังหวัดระยอง 21150

โทร + 66(0) 3897-8200 โทรสาร + 66(0) 3897-8290

โทร + 66(0) 3897-8266-7 (24 ชั่วโมง)

[www.pttlng.com](http://www.pttlng.com)



**บริษัท ไทยลู่เบลินดิง จำกัด (TLBC)  
THAI LUBE BLENDING CO., LTD**



**“เป็นผู้นำด้านการผลิตน้ำมันหล่อลื่น ที่ได้คุณภาพตามมาตรฐาน  
เป็นที่น่าเชื่อถือได้ ในระดับสากล”**

**สำนักงานใหญ่: 555 ถนนอาจณรงค์ แขวงคลองเตย เขตคลองเตย กรุงเทพมหานคร 10260  
โทร. (02) 239-7825-30 โทรสาร (02) 239 -7822**

**โรงผสม : 128 หมู่ 3 ตำบลทุ่งสุขลา อำเภอสรีราชา จังหวัดชลบุรี 20230  
โทร (038) 354-230-1 โทรสาร (038) 354-237**





*Growing Together*  
**Your Partner**

**For Storage**



*Safety Management*

*The Prime Minister's Industry Award*

*In 2012*

**With Compliments Of**



**Thai Tank Terminal**

*19 I-1 Road, Map Ta Phut, Muang Rayong, Rayong Province 21150*

*Tel : +66 3867 3500 Fax : +66 3867 3599*



# TSC

## บริษัท ไทยสไตรีนิกส์ จำกัด Thai Styrenics Co., Ltd.

บริษัทในกลุ่ม พีทีที โกลบอล เคมิคอล



### โรงงาน

เลขที่ 7 ถนน ไอ-1 นิคมอุตสาหกรรมมาบตาพุด ต. มาบตาพุด

อ. เมืองระยอง จ. ระยอง 21150

โทรศัพท์ : 0-3897-6600, 0-3897-6691-3 โทรสาร : 0-3897-6601

### สำนักงานใหญ่

เลขที่ 555/1 ศูนย์เอนเนอร์ยีคอมเพล็กซ์ อาคารเอ ชั้น 15

ถนนวิภาวดีรังสิต แขวงจตุจักร เขตจตุจักร กรุงเทพฯ 10900

โทรศัพท์ : 0-2265-8400 โทรสาร : 0-2265-8125

• High Impact Polystyrene : HIPS



• General Purpose Polystyrene : GPPS

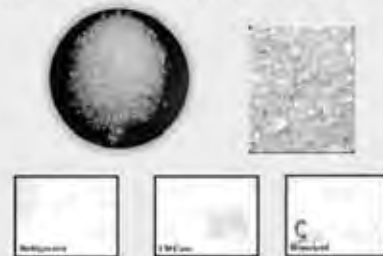

### ผลิตภัณฑ์

เม็ดพลาสติกโพลีสไตรีน (Polystyrene : PS) มี 2 ชนิด ได้แก่

1. เม็ดพลาสติกโพลีสไตรีน ชนิดทนแรงกระแทกสูง (High Impact Polystyrene : HIPS)
2. เม็ดพลาสติกโพลีสไตรีน ชนิดใช้งานทั่วไป (General Purpose Polystyrene : GPPS)

### ชื่อทางการค้าว่า DIAREX

เป็นชื่อจดทะเบียนทางการค้าของเม็ดพลาสติกชนิดโพลีสไตรีน ซึ่งผลิตโดย บริษัท ไทยสไตรีนิกส์ จำกัด





# **IRPC** **LEAN POWER**

## **บริษัท ไออาร์พีซี คลีน พาวเวอร์ จำกัด**

299 หมู่ 5 ถนนสุขุมวิท ต.เซิงเนิน อ.เมืองระยอง จังหวัดระยอง 21000 สำนักงานใหญ่  
555/2 ศูนย์เอนเนอร์ยี่คอมเพล็กซ์ อาคาร บี ชั้น 10 ถ.วิภาวดีรังสิต แขวงจตุจักร  
เขตจตุจักร กรุงเทพฯ 10900 สำนักงานกรุงเทพ

**เน้นความปลอดภัย**

**รักษาสິงแวดล้อม**

**ใส่ใจประสิทธิภาพ**

**พร้อมเคียงข้างชุมชน**

# Hi - Tech Network

อภินันทนาการจาก

**บริษัท ไฮ-เทค เน็ทเวิร์ค จำกัด**

เลขที่ 888 อาคารไอทาวเวอร์ ชั้น 31 ถนนวิภาวดีรังสิต

แขวงจตุจักร เขตจตุจักร กรุงเทพฯ 10900

โทร. 0-2554-9901 โทรสาร 0-2554-9001

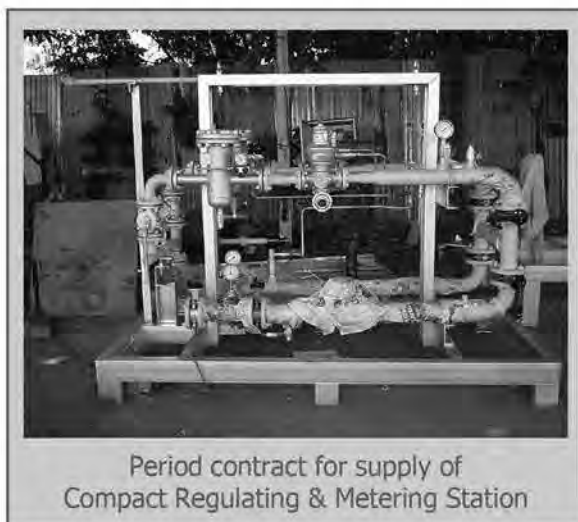

# บริษัท วิคกี้ เอ็นจิเนียริ่ง จำกัด

5 ซอยพัฒนาการ 48 ถนนพัฒนาการ สวนหลวง สวนหลวง กรุงเทพฯ 10250

Tel 0 2720 4861-70 Fax 0 2720 4874-5 Email: info@vicchiengineering.com



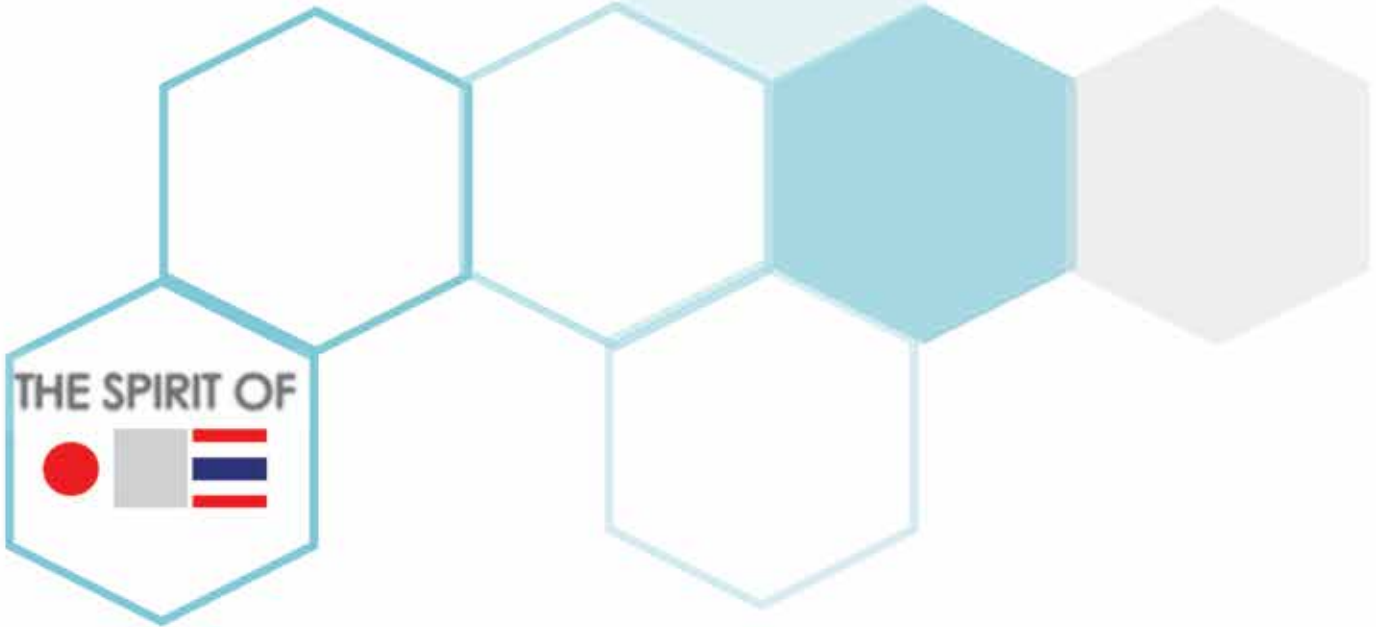

**บริษัท พีทีที อาซาฮี เคมิคอล จำกัด**  
**PTT ASAHI CHEMICAL COMPANY LIMITED**

บริษัทในกลุ่ม ปตท.

บริษัทฯ เป็นผู้ผลิตสาร Acrylonitrile (AN) และ  
Methyl Methacrylate (MMA)

โดยเป็นโรงงานผลิตสาร AN แห่งแรกของประเทศไทยที่ใช้ก๊าซโพรเพน  
จากโรงแยกก๊าซของปตท. เป็นวัตถุดิบที่ใช้ในการผลิต

บริษัท พีทีที อาซาฮี เคมิคอล จำกัด  
555/1 ศูนย์เอเนอเนอร์ยีคอมเพล็กซ์ อาคาร เอ ชั้น 8  
ถนนวิภาวดีรังสิต แขวงจตุจักร เขตจตุจักร  
กรุงเทพฯ 10900 [www.pttac.com](http://www.pttac.com)  
โทร 02-791-2400 โทรสาร 02-791-2498-9

PTT Asahi Chemical Company Limited  
555/1 Energy Complex A, 8th Floor,  
Vibhavadi-Rangsit Rd., Chatuchak, Bangkok 10900  
Tel 02-791-2400 Fax 02-791-2498-9  
[www.pttac.com](http://www.pttac.com)





**บริษัท กรุงสยามประเมินค่าทรัพย์สิน จำกัด**  
**SIAM CITY APPRAISAL COMPANY LIMITED**



**บริการประเมินมูลค่าทรัพย์สิน**

บ้าน ที่ดิน คอนโดมิเนียม โรงงาน เรือ เครื่องจักรกล ฯลฯ

บริษัทฯ ยึดมั่นในหลักการที่จะใช้บุคลากรที่มีความรู้ความสามารถโดยตรงในการปฏิบัติงาน จึงจัดเตรียมทีมปฏิบัติงานผู้ชำนาญการแต่ละส่วน เพื่อรองรับงานประเมินมูลค่าในส่วนของทรัพย์สินที่เป็นโรงงาน อุตสาหกรรม เครื่องจักรตลอดจนการให้บริการงานสถาบันการเงินต่าง ๆ เพื่อให้การให้ความเห็นต่อมูลค่าทรัพย์สิน

**ติดต่อเรา** โทรศัพท์ 0-2247-4715-6, 0-2248-0116-7

โทรสาร 0-2247-6325, 0-2248-0120-1

E-mail : vn@sca.co.th

**[www.siamcityappraisal.com](http://www.siamcityappraisal.com)**



Golden Land Appraisal Co., Ltd.

บริษัท โกลเด้น แลนด์ แอพเพรซัยล จำกัด



### ยินดีให้บริการในด้าน

- ประเมินมูลค่าทรัพย์สิน ที่ดินพร้อมสิ่งปลูกสร้าง บ้านพักอาศัย ห้องชุด อาคารพาณิชย์ อาคารสูง โรงแรม คอนโดมิเนียม โรงพยาบาล อาคารสำนักงาน ห้างสรรพสินค้า โรงงานอุตสาหกรรม เครื่องจักร รถยนต์ อุปกรณ์ต่าง ๆ ตรวจสอบราคาซื้อ-ขายในตลาด ที่ตั้งทรัพย์สิน ประมาณการค่าก่อสร้างจากแบบแปลน

การทำงานด้วยหลักการคุณภาพ ที่มีความรวดเร็ว เที่ยงตรง มาตรฐานสากล ด้วยประสบการณ์อันยาวนาน พร้อมด้วยทีมงานมืออาชีพ และ ราคายุติธรรม



นายชาญสิทธิ์ สันติชัยบุรณย์  
กรรมการผู้จัดการ

### สำนักงานใหญ่ :

18/924 หมู่ที่ 2 อาคารสมคิดเพลส ชั้น 2 ซอยงามวงศ์วาน 18 ถนนงามวงศ์วาน ตำบลบางเขน  
อำเภอเมืองนนทบุรี จังหวัดนนทบุรี 11000 โทร : 02-951-9003-4 มือถือ : 08-1908-4241 แฟกซ์ : 02-591-7780  
E-mail : marketing\_gl@hotmail.com

### สำนักงานสาขาขอนแก่น :

154/303 หมู่ที่ 2 ถนนรัตนทาวน์โฮม 9 ซอยสุขสบาย 3 ถนนชาตะผดุง ตำบลในเมือง  
อำเภอเมืองขอนแก่น จังหวัดขอนแก่น 40000 โทร : 0-4322-8648 มือถือ : 08-8557-5881 แฟกซ์ : 0-4322-8649

### สำนักงานสาขาเชียงใหม่ :

472/1 หมู่ที่ 3 ถนนเชียงใหม่ - ลำพูน (ทล.106) ตำบลหนองหอย อำเภอเมืองเชียงใหม่  
จังหวัดขอนแก่นเชียงใหม่ 50000 โทร : 0-5333-4648 มือถือ : 08 -1112-2890 แฟกซ์ : 0-5333-4649





# เราภูมิใจที่เป็นส่วนหนึ่ง ในการอนุรักษ์สิ่งแวดล้อม

## ก๊าซธรรมชาติ.....หนึ่งในพลังขับเคลื่อนของไทย



PTT Natural Gas Distribution Co., Ltd.

บริษัท ปตท. จำกัด ก๊าซธรรมชาติ จำกัด

ชั้น 3 ศูนย์เอนเนอร์ยีคอมเพล็กซ์ อาคารเอ เลขที่ 555/1 ถนนวิภาวดีรังสิต

แขวงจตุจักร เขตจตุจักร กทม. 10900 โทร 0 2140 1500 โทรสาร 0 2140 1501



# Gas Critical Management System (GCMS)



Near Real Time Pipeline Data

Gas Operation Report

2D and 3D Geographical View

**We provide Complete System Integration Services Telecommunication**

Our priority is to deliver higher productivity and efficiency while reducing operational costs. To achieve this goal, our products are technologically advanced and operate effectively to serve all energy industries



[www.prompt.co.th](http://www.prompt.co.th)



# Clean Energy Care Chemicals



• BIODIESEL • FATTY ALCOHOLS • REFINED GLYCERINE



A Subsidiary of PTT Global Chemical

**บริษัท ไทยโอเลโอเคมี จำกัด** (บริษัทในกลุ่ม พีทีที โกลบอล เคมิคอล)

เลขที่ 555/1 ศูนย์เอนเนอร์ยี่คอมเพล็กซ์ อาคารเอ ชั้น 15 ถนนวิภาวดีรังสิต แขวงจตุจักร เขตจตุจักร กรุงเทพฯ 10900

โทรศัพท์ 66(0)2265-8400 โทรสาร 66(0)2265-8125

**Thai Oleochemicals Company Limited** (A Subsidiary of PTT Global Chemical Public Co., Ltd.)

555/1 Energy Complex Building A, 15th Floor, Vibhavadi Rangsit Rd., Chatuchak, Bangkok 10900 THAILAND

Tel 66(0)2265-8400 Fax 66(0)265-8125





## Innovate for Better Living



### พีทีที โกลบอล เคมีคอล :

ผู้นำในธุรกิจเคมีภัณฑ์เพื่อสร้างสรรคคุณภาพชีวิต

พีทีที โกลบอล เคมีคอล แคนนำด้านธุรกิจเคมีภัณฑ์ของกลุ่ม ปตท. มุ่งมั่นในการเป็นผู้สร้างนวัตกรรมเคมีภัณฑ์ระดับโลก ด้วยศักยภาพและความหลากหลายของผลิตภัณฑ์ มุ่งสู่การเป็นบริษัทชั้นนำในภูมิภาคเอเชียแปซิฟิก ดำเนินธุรกิจปิโตรเคมีและการกลั่นครบวงจร ด้วยกำลังการผลิตเคมีภัณฑ์และปิโตรเคมีสายโพลีเอทิลีนส์และอะโรเมติกส์ รวมประมาณ 8.75 ล้านตันต่อปี และกำลังการกลั่นน้ำมันดิบและคอนเดนเสท รวม 280,000 บาร์เรลต่อวัน สร้างสรรคผลิตภัณฑ์ต้นน้ำที่มีคุณภาพและเชื่อมโยงถึงกันอย่างครบวงจร







MEMBER OF

**Dow Jones  
Sustainability Indices**

In Collaboration with RobecoSAM

**2014**

\*\*PTT, PTTGC, PTTEP  
\*\*\*TOP, IRPC

## ศักยภาพเพื่อการพัฒนาที่ยั่งยืน

กลุ่ม ปตท. มุ่งมั่นเป็นผู้นำในการดำเนินธุรกิจ  
ควบคู่กับการดูแลสังคมและสิ่งแวดล้อม  
ตามแนวทางการพัฒนาอย่างยั่งยืน  
ด้วยการสร้างความเชื่อมั่นต่อผู้มีส่วนได้ส่วนเสีย  
ผ่านการดำเนินงานที่เป็นเลิศและโปร่งใส

ปี 2557 ปตท. เป็น 1 ใน 14 บริษัทชั้นนำของโลก  
ในอุตสาหกรรม Oil and Gas โดยสามารถคงสถานะเป็น  
Member ใน DJSI\* World Index ต่อเนื่องเป็นปีที่ 3  
และกลุ่ม ปตท. เป็น 5 บริษัท จาก 10 บริษัทของคนไทย  
ที่ได้รับการจัดให้เป็น DJSI Member ด้วย

**2013**

\*\*PTT, PTTGC  
\*\*\*TOP



**2012**

\*\*PTT



- \* Dow Jones Sustainability Indices (DJSI) :  
เป็นกลุ่มดัชนีที่ประเมินประสิทธิภาพการดำเนินธุรกิจด้านเศรษฐกิจ  
สังคม และสิ่งแวดล้อมตามแนวทางการพัฒนาอย่างยั่งยืนของบริษัท  
จดทะเบียนชั้นนำระดับโลก (RobecoSAM's Corporate  
Sustainability Assessment)
- \*\* Member in DJSI World Index
- \*\*\* Member in DJSI Emerging Market Index