

ระเบียบวาระที่ 1

เรื่องแจ้งเพื่อทราบ

การดำเนินงานของคณะกรรมการในรอบปี 2554



ในระหว่างปี คณะกรรมการดำเนินการได้พิจารณาปรับเปลี่ยนระเบียบและข้อปฏิบัติต่างๆ เพื่อให้สอดคล้องกับการบริหารงาน และความต้องการของสมาชิก โดยมีสาระสำคัญดังนี้

1. แก้ไขระเบียบว่าด้วยทุนสาธารณประโยชน์เพื่อสงเคราะห์เกี่ยวกับการศพของสมาชิก โดยมีรายละเอียด ดังนี้

1.1 กรณีสมาชิกเสียชีวิต ให้มีสิทธิได้รับเงินสงเคราะห์ ดังนี้

- อายุสมาชิกไม่ถึง 2 ปี	เดิม 10,000 บาท	แก้ไขใหม่ 20,000 บาท
- อายุสมาชิกตั้งแต่ 2 ปี ถึง 5 ปี	เดิม 20,000 บาท	แก้ไขใหม่ 40,000 บาท
- อายุสมาชิกเกิน 5 ปี ถึง 10 ปี	เดิม 40,000 บาท	แก้ไขใหม่ 80,000 บาท
- อายุสมาชิกเกิน 10 ปี ถึง 20 ปี	เดิม 60,000 บาท	แก้ไขใหม่ 120,000 บาท
- อายุสมาชิกเกิน 20 ปี	เดิม 100,000 บาท	แก้ไขใหม่ 200,000 บาท

มีผลตั้งแต่วันที่ 1 ตุลาคม 2554 เป็นต้นไป

1.2 กรณีครอบครัวกรรมการ เจ้าหน้าที่ และทายาทสมาชิกเสียชีวิต ให้มีสิทธิได้รับเงินสงเคราะห์ ดังนี้

- ทายาทสมาชิก ได้แก่ บิดา มารดา คู่สมรส และบุตร โดยชอบด้วยกฎหมายที่ยังไม่บรรลุนิติภาวะ ไม่เกิน 3 คน ให้จัดพวงหรีดเคารพศพและเงินร่วมทำบุญงานศพ

เดิม 1,000 บาท แก้ไขใหม่ 5,000 บาท

- กรณีเป็นเจ้าของภาพสวดพระอภิธรรมศพ ครอบครัวกรรมการ เจ้าหน้าที่

เดิม 4,000 บาท แก้ไขใหม่ 15,000 บาท

มีผลตั้งแต่วันที่ 1 กุมภาพันธ์ 2554 เป็นต้นไป

2. แก้ไขระเบียบว่าด้วย ค่าเบี้ยเลี้ยง ค่าพาหนะ ค่าเช่าที่พัก ในการเดินทางไปปฏิบัติงาน โดยมีรายละเอียด ดังนี้

- ค่าเบี้ยเลี้ยงกรรมการ	เดิม 800 บาท	แก้ไขใหม่ 1,000 บาท
- ค่าเบี้ยเลี้ยงเจ้าหน้าที่	เดิม 600 บาท	แก้ไขใหม่ 800 บาท
- ค่าที่พักกรรมการ	เดิม 2,000 บาท	แก้ไขใหม่ 2,500 บาท
- ค่าที่พัก เจ้าหน้าที่	เดิม 1,600 บาท	แก้ไขใหม่ 2,000 บาท
- ค่าพาหนะ คำนวณโดยคิดตามระยะทางกิโลเมตรละ	เดิม 5 บาท	แก้ไขใหม่ 10 บาท

มีผลตั้งแต่วันที่ 1 ตุลาคม 2554 เป็นต้นไป

3. กำหนดระเบียบว่าด้วยสวัสดิการสมาชิก โดยมีรายละเอียด ดังนี้

3.1 สมาชิกเกษียณอายุ

- อายุสมาชิก 10 ปี ขึ้นไป ให้ได้รับเงินบำเหน็จ จำนวน 10,000 บาท (ครั้งเดียว)

3.2 สมาชิกประสบภัยธรรมชาติ

- ให้ได้รับเงินช่วยเหลือ จำนวน 10,000 บาท/ปี

เฉพาะที่อยู่อาศัยของสมาชิกที่ทำนิติกรรม จำนองไว้กับสหกรณ์

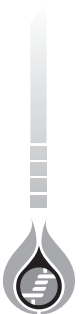

3.3 สมาชิกเจ็บป่วยเข้ารับการรักษาพยาบาลเป็นคนไข้ใน

- กรณีพักรักษาตัวตั้งแต่ 2 คืนขึ้นไป ให้ได้รับเงินช่วยเหลือ จำนวน 2,000 บาท ไม่เกิน 2 ครั้ง ต่อปี

3.4 สมาชิกสมรสและจดทะเบียนตามกฎหมาย

- ให้ได้รับเงินช่วยเหลือ จำนวน 1,000 บาท ต่อคนเพียงครั้งเดียว

3.5 สมาชิกมีบุตร

- ให้ได้รับเงินช่วยเหลือ จำนวน 1,000 บาท ต่อบุตร 1 คน แต่ไม่เกินครอบครัวละ 3 คน มีผลตั้งแต่วันที่ 1 ธันวาคม 2554 เป็นต้นไป

4. จัดสัมมนา และ ทักษะศึกษาให้กับสมาชิก

- จัดสัมมนาให้กับสมาชิก เรื่อง “สร้างคุณค่าชีวิต สร้างเศรษฐกิจ แบบคนสหกรณ์” พร้อมทัศนศึกษา ณ เมืองโบราณ จังหวัดสมุทรปราการ และชมบรรยากาศยามเย็นของแม่น้ำเจ้าพระยา กับ เรือเจ้าพระยาครูย เมื่อวันที่ 30 เมษายน 2554 โดยมีสมาชิก และครอบครัวเข้าร่วมสัมมนา จำนวน 291 คน

5. การสนับสนุนกิจกรรมขององค์กร กรมส่งเสริมสหกรณ์ และ หน่วยงานราชการอื่น

- ให้การสนับสนุนกรมส่งเสริม กรมตรวจบัญชีสหกรณ์ สหกรณ์จังหวัดชลบุรี และสหกรณ์ต่างๆ ในรูปของทุนสาธารณประโยชน์เพื่อการกุศล
- ให้การสนับสนุนการจัดกิจกรรมของสโมสรพนักงาน ปตท. ชลบุรี และ ระยอง ในรูปของทุนสาธารณประโยชน์เพื่อการกุศลและค่าใช้จ่ายทั่วไป

6. จ่ายเงินทุนสาธารณประโยชน์เพื่อจัดการงานศพสมาชิกและบุคคลในครอบครัว

- ในระหว่างปี สหกรณ์ได้จ่ายเงินช่วยจัดการงานศพสมาชิก และบุคคลในครอบครัวสมาชิก เป็นจำนวนเงินทั้งสิ้น 309,000.00 บาท โดยมีรายละเอียดดังนี้

(1) จ่ายให้กับทายาทสมาชิกที่เสียชีวิต จำนวน 2 ราย เป็นเงินจำนวน 100,000.00 บาท

- | | |
|---------------------------------|--|
| 1. นางสาวสิริมาส จิฎกานจน์ | เลขที่สมาชิก 0924 อายุสมาชิก 16 ปี 8 เดือน |
| จ่ายเงินช่วยจำนวน 60,000.00 บาท | สังกัด บริษัท PTT กรุงเทพฯ |
| 2. นายปิยะ วัฒนเพ็ญไพบูลย์ | เลขที่สมาชิก 3404 อายุสมาชิก 5 ปี 7 เดือน |
| จ่ายเงินช่วยจำนวน 40,000.00 บาท | สังกัด บริษัท THAPPLINE |

(2) จ่ายให้กับสมาชิกเพื่อร่วมทำบุญงานศพของบุคคลในครอบครัวที่เสียชีวิตและนำพวงหรีดเคารพศพเป็นเงินจำนวน 209,000.00 บาท

7. ส่งมอบเงินค่าสินไหมทดแทนจากการสูญเสียดวงตาจากอุบัติเหตุให้กับสมาชิก 1 ราย

- ด้วย นายอุดร แสงวงศ์ สังกัด บริษัท PTTCHEM เลขที่สมาชิก 4133 ได้รับอุบัติเหตุจากการทำงานโดยถูกกรดซัลฟิวริก กระเด็นเข้าใบหน้าและไหลเข้าตาทำให้ตาขวาต้องสูญเสียการมองเห็น สหกรณ์ฯ ได้ส่งมอบเงินที่ได้รับจากการทำ ประกันอุบัติเหตุให้ เป็นจำนวนเงิน 60,000.00 บาท

มติที่ประชุม

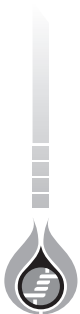

ระเบียบวาระที่ 2

รายงานการประชุมใหญ่สามัญประจำปี 2553 สหกรณ์ออมทรัพย์ธุรกิจก๊าซ ปตท. จำกัด

ครั้งที่ 1/2553 วันพฤหัสบดีที่ 18 พฤศจิกายน 2553
ณ ห้องประชุมอาคารเอนกประสงค์ หน่วยบัญชาการนาวิกโยธิน



สหกรณ์มีสมาชิก จำนวน 3,608 คน ในการประชุมใหญ่ครั้งนี้ เป็นการประชุมใหญ่ โดยสมาชิกเข้าประชุม จำนวน 562 คน (ตามบัญชีรายชื่อของผู้เข้าประชุม)

เจ้าหน้าที่สหกรณ์จังหวัดชลบุรีเข้าร่วมประชุม

- | | |
|--------------------------|-----------------------------------|
| 1. นางสาวสมใจ แสงไฟแก้ว | นักวิชาการสหกรณ์ชำนาญการ |
| 2. นางภัทรพร กุลชูศักดิ์ | นักวิชาการสหกรณ์ชำนาญการ |
| 3. นางสาวอุบล วีระศิลป์ | เจ้าพนักงานส่งเสริมสหกรณ์ชำนาญการ |

เจ้าหน้าที่สำนักงานตรวจบัญชีสหกรณ์ชลบุรี กรมตรวจบัญชีสหกรณ์ เข้าร่วมประชุม

- | | |
|---|--------------------------------|
| 1. นางสาววชิรี เรืองจิระขจรหัวหน้าสำนักงานตรวจบัญชีสหกรณ์ชลบุรี | |
| 2. นางสาวคณิงศรี สงวนลัตย์ | นักวิชาการตรวจสอบบัญชีชำนาญการ |

ผู้บริหาร บริษัท ปตท.จำกัด (มหาชน) เข้าร่วมประชุม

- | | |
|--------------------------------|-----------|
| 1. นายพีระพงษ์ อัจฉริยชีวิน | ผยก. |
| 2. นายเพิ่มศักดิ์ ชีววัฒนานนท์ | ที่ปรึกษา |

ผู้สอบบัญชีเข้าร่วมประชุม

- | | |
|-------------------------|-------------|
| 1. นางผ่องใส รัตนเสถียร | ผู้สอบบัญชี |
|-------------------------|-------------|

เริ่มประชุม เวลา 10.00 น.

นายพีระพงษ์ อัจฉริยชีวิน ผู้ช่วยกรรมการผู้จัดการใหญ่แยกก๊าซธรรมชาติ บริษัท ปตท. จำกัด (มหาชน) ได้ให้แนวคิดในการบริหารจัดการตามหลักการสหกรณ์ที่มุ่งเน้นให้สมาชิกช่วยเหลือตนเองและช่วยเหลือซึ่งกันและกันตามหลักประชาธิปไตย ซึ่งถือเป็นจุดแข็งในการบริหารจัดการของสหกรณ์

สหกรณ์ถือเป็นสถาบันการเงินที่มีสมาชิกเป็นเจ้าของและสามารถกำหนดนโยบายต่าง ๆ โดยผ่านที่ประชุมใหญ่ และที่สำคัญสหกรณ์ได้คืนกำไรสู่สมาชิกทั้งหมดในรูปเงินปันผลและเงินเฉลี่ยคืน ซึ่งสถาบันการเงินอื่นไม่มีและผลตอบแทนที่ได้รับสูงกว่าอัตราดอกเบี้ยเงินฝากของธนาคาร

สหกรณ์จะเจริญเติบโตต่อไปได้ด้วยการนำหลักการสหกรณ์และหลักธรรมาภิบาลมาบริหารจัดการ รวมทั้งการร่วมมือร่วมใจของสมาชิกทุกท่าน

นายสุทธิพงศ์ พรหมสุทธิ ประธานกรรมการดำเนินการ ได้กล่าวขอบคุณท่านผู้บริหารบริษัท ปตท. จำกัด (มหาชน) หัวหน้าสำนักงานตรวจบัญชีสหกรณ์ ผู้แทนจากสหกรณ์จังหวัดชลบุรี ที่ให้เกียรติมาร่วมงานการประชุมใหญ่สามัญประจำปี 2553 และได้ดำเนินการประชุมตามระเบียบวาระการประชุมดังนี้



วาระที่ 1 เรื่องที่ประธานแจ้งให้ที่ประชุมทราบการดำเนินงานของคณะกรรมการในรอบปี 2553

ระหว่างปีคณะกรรมการดำเนินการได้มีการพิจารณาปรับเปลี่ยนระเบียบและข้อปฏิบัติต่างๆ เพื่อให้สอดคล้องกับการบริหารงานและความต้องการของสมาชิก การจัดสัมมนาและทัศนศึกษาให้กับสมาชิก การจ่ายเงินช่วยจัดการงานศพ การจ่ายเงินค่าสินไหมทดแทน การจ่ายเงินช่วยเหลือสมาชิกที่ทุพพลภาพจากอุบัติเหตุให้กับทายาทของสมาชิก การมีส่วนร่วมบริจาคเงินเพื่อสนับสนุนกิจกรรมขององค์กร กรมส่งเสริมสหกรณ์ และสหกรณ์อื่น

มติที่ประชุม ที่ประชุมรับทราบ

วาระที่ 2 รับรองรายงานการประชุมใหญ่สามัญ ประจำปี 2552

ประธานได้เสนอต่อที่ประชุมใหญ่เพื่อพิจารณารายงานการประชุมใหญ่สามัญประจำปี 2552 ตามหนังสือรายงานกิจการประจำปี 2553 หน้าที่ 12 ถึงหน้าที่ 22

มติที่ประชุม ที่ประชุมพิจารณาและมีมติรับรองรายงานการประชุมใหญ่สามัญประจำปี 2552 โดยไม่มีการแก้ไข

วาระที่ 3 รับทราบสมาชิกเข้าใหม่และลาออก ประจำปี 2553

ประธานแจ้งให้ทราบว่า ณ วันที่ 30 กันยายน 2553 สหกรณ์ออมทรัพย์ธุรกิจก๊าซ ปตท. จำกัด มีสมาชิกทั้งสิ้น จำนวน 3,608 คน ในระหว่างปีมีการเปลี่ยนแปลงของสมาชิก ดังนี้

สมาชิกเมื่อวันที่ 1 ตุลาคม 2552	3,356 คน
สมาชิกเข้าใหม่ระหว่างปี	362 คน
สมาชิกลาออกระหว่างปี	110 คน
รวมสมาชิกทั้งสิ้น	3,608 คน
เพิ่มขึ้นจากปี 2552	252 คน
เพิ่มขึ้นร้อยละ	7.51 คน

มติที่ประชุม ที่ประชุมรับทราบ

วาระที่ 4 รับทราบรายงานผลการดำเนินงาน ประจำปี 2553

ประธานได้แจ้งต่อที่ประชุมใหญ่ให้ทราบผลการดำเนินงาน ประจำปี 2553 โดยมีรายละเอียดตามหนังสือรายงานกิจการประจำปี 2553 หน้าที่ 24 ถึงหน้าที่ 30 โดยสรุปสาระสำคัญได้ ดังนี้

1. การให้บริการเงินกู้แก่สมาชิกระหว่างปี 2553

ระหว่างปี สหกรณ์ได้ให้บริการเงินกู้แก่สมาชิกในแต่ละประเภทเป็นเงิน 1,025.62 ล้านบาท ของจำนวนสัญญาโดยรวม 2,012 สัญญา ซึ่งสามารถแยกเป็นสัญญาแต่ละประเภทได้ ดังนี้

1. เงินกู้ฉุกเฉิน	403 สัญญา	เป็นเงินทั้งสิ้น	15.74 ล้านบาท
2. เงินกู้โครงการ	113 สัญญา	เป็นเงินทั้งสิ้น	25.21 ล้านบาท
3. เงินกู้โครงการซื้อหุ้น	586 สัญญา	เป็นเงินทั้งสิ้น	341.25 ล้านบาท
4. เงินกู้สามัญ	814 สัญญา	เป็นเงินทั้งสิ้น	461.58 ล้านบาท
5. เงินกู้สามัญเพื่อยานพาหนะ	7 สัญญา	เป็นเงินทั้งสิ้น	4.40 ล้านบาท
6. เงินกู้พิเศษเพื่อเคหะสงเคราะห์	72 สัญญา	เป็นเงินทั้งสิ้น	142.12 ล้านบาท
7. เงินกู้พิเศษเพื่อการอื่นใด	17 สัญญา	เป็นเงินทั้งสิ้น	35.32 ล้านบาท

2. การให้บริการรับฝากเงินแก่สมาชิกระหว่างปี 2553

ระหว่างปี สมาชิกได้ใช้บริการเงินรับฝากประเภทต่างๆ มีปริมาณพอสมควร ซึ่งเป็นการฝากเพิ่มและ

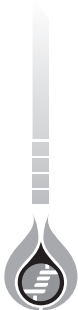

ถอนคืนเงินฝากตามภาวะเศรษฐกิจ ส่งผลให้การเปลี่ยนแปลงของปริมาณเงินรับฝากแต่ละประเภทอยู่ในปริมาณที่เหมาะสมและสามารถควบคุมได้ โดยเฉพาะอัตราดอกเบี้ยเงินรับฝากที่สหกรณ์จ่ายให้กับสมาชิก สามารถคงระดับการจ่ายได้ในอัตราที่ค่อนข้างสูงกว่าตลาดทั่วไป

3. การนำเงินหมุนเวียนลงทุนกับสถาบันการเงินระหว่างปี 2553

ระหว่างปี คณะกรรมการดำเนินการได้นำเงินหมุนเวียนไปลงทุนในรูปแบบต่าง ๆ เพื่อให้เกิดประโยชน์สูงสุด โดยคำนึงถึงความมั่นคง ปลอดภัยและสะดวกต่อการถอนคืนมากที่สุด สำหรับอัตราผลตอบแทนจะแตกต่างกันตามแต่ระยะเวลา ประเภทของการลงทุนนั้น

โดยภาพรวมการลงทุนส่วนใหญ่จะอยู่ในรูปของเงินฝากประจำและเงินฝากออมทรัพย์พิเศษ ซึ่งแตกต่างกันในด้านอัตราดอกเบี้ยที่จะได้รับตามระยะเวลาของการฝาก โดยการลงทุนในแต่ละประเภทจะพิจารณาตามความเหมาะสมและให้เกิดความสะดวกต่อการถอนคืน ผลตอบแทนที่ได้รับจะสูงกว่าอัตราดอกเบี้ยเงินฝากของธนาคารและสถาบันการเงินอื่น ซึ่งการลงทุนส่วนใหญ่จะเป็นของชุมนุมสหกรณ์ออมทรัพย์แห่งประเทศไทย จำกัด และสหกรณ์เครดิตยูเนียนคลองจั่น จำกัด

สำหรับการลงทุนในรูปของการถือหุ้นของชุมนุมสหกรณ์ออมทรัพย์แห่งประเทศไทย จำกัด เป็นการลงทุนระยะยาว ซึ่งผลตอบแทนจะใกล้เคียงกับการจ่ายคืนเงินปันผลให้กับสมาชิก

4. การเคลื่อนไหวของปริมาณทุนเรือนหุ้นระหว่างปี 2553

ปริมาณเงินทุนที่เข้าสู่ระบบการบริหารงานของสหกรณ์ โดยภาพรวมจะมาจากทุนเรือนหุ้นของสมาชิกในแต่ละเดือนเป็นส่วนใหญ่ เป็นเงินลงทุนระยะยาวที่ช่วยเสริมสร้างฐานะความมั่นคงและการบริหารงานที่มีประสิทธิภาพแบบยั่งยืนต่อสหกรณ์ ส่วนผลตอบแทนของทุนเรือนหุ้นจะอยู่ในรูปของเงินปันผลที่จะได้รับการจัดสรรจากกำไร โดยไม่ได้กำหนดอัตราผลตอบแทนที่แน่นอนไว้ ซึ่งแตกต่างจากเงินรับฝากของสมาชิกที่จะได้รับผลตอบแทนตามระยะเวลาและอัตราดอกเบี้ยที่ตกลงกัน

5. สรุปสถานะการเงินของสหกรณ์ในรอบปี 2553

สมาชิกสามารถเทียบเคียงการบริหารงานของสหกรณ์จากปริมาณเงินทุนต่างๆ ที่สหกรณ์มีอยู่ได้โดยพิจารณาจากทุนสะสมต่างๆ ทุนเรือนหุ้น เงินรับฝาก เงินทุนหมุนเวียน และเงินให้สมาชิกกู้ โดยมีรายละเอียด ดังนี้

- ทุนสะสมตามระเบียบ	61.16 ล้านบาท
- ทุนเรือนหุ้นสมาชิก	1,268.74 ล้านบาท
- เงินรับฝากจากสมาชิก	570.07 ล้านบาท
- เงินกู้จากชุมนุมสหกรณ์ฯ	70.00 ล้านบาท
- เงินทุนหมุนเวียน	292.03 ล้านบาท
- เงินลงทุนระยะยาว	90.37 ล้านบาท
- เงินให้สมาชิกกู้	1,656.25 ล้านบาท

6. ผลการดำเนินงาน เปรียบเทียบประมาณการ รายได้ รายจ่าย สำหรับปี 2553

การดำเนินงานในรอบปีที่ผ่านมา คณะกรรมการดำเนินการได้ควบคุมรายจ่ายให้เป็นไปตามประมาณการและสร้างรายได้ให้เป็นไปตามเป้าหมายที่วางไว้ โดยคำนึงถึงผลประโยชน์ของสมาชิกทุกคนเป็นหลัก มิได้ดำเนินการด้วยการมุ่งค้าหากำไรแต่อย่างไร

ประสิทธิภาพในการดำเนินงานของคณะกรรมการ สามารถดำเนินการได้ตามวัตถุประสงค์และเป้าหมายที่วางไว้

มติที่ประชุม ที่ประชุมรับทราบ

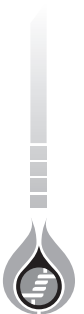

วาระที่ 5 รับทราบประมาณการรายได้ - รายจ่าย และงบประมาณการลงทุน ประจำปี 2553

ประธานได้แจ้งต่อที่ประชุมใหญ่ให้ทราบประมาณการรายได้ - รายจ่าย และงบประมาณการลงทุนประจำปี 2554 โดยมีรายละเอียดตามหนังสือรายงานกิจการประจำปี 2553 หน้า 31 ถึงหน้า 36 โดยสรุปสาระสำคัญได้ ดังนี้

ประมาณการรายได้	จำนวนเงิน (บาท)	ร้อยละ (%)
รายได้จากดอกเบี้ยเงินให้กู้ยืม	104,869,000.00	88.10
รายได้จากดอกเบี้ยของเงินลงทุน	13,975,365.00	11.75
รายได้อื่นๆ	185,000.00	0.15
รวมรายได้	119,029,365.00	100.00

ประมาณการรายจ่าย

ค่าใช้จ่ายหมวดดอกเบี้ยจ่าย	23,109,290.00	19.42
ค่าใช้จ่ายหมวดเจ้าหน้าที่	3,385,300.00	2.84
ค่าใช้จ่ายหมวดค่าตอบแทนกรรมการ	912,000.00	0.77
ค่าใช้จ่ายหมวดค่าตอบแทนผู้ตรวจสอบ	100,000.00	0.08
ค่าใช้จ่ายหมวดค่าเครื่องเขียนแบบพิมพ์	121,500.00	0.10
ค่าใช้จ่ายหมวดค่าใช้จ่ายตามโครงการ	2,922,000.00	2.46
ค่าใช้จ่ายหมวดค่าใช้จ่ายสื่อ	1,027,110.00	0.86
รวมรายจ่าย	31,577,200.00	26.53
ประมาณการกำไรสุทธิ	87,452,165.00	73.47

งบประมาณการลงทุน

1. พัฒนาระบบงานคอมพิวเตอร์สหกรณ์	
- ระบบงานสหกรณ์	662,000.00
- เครื่องพิมพ์สมุดเงินฝากและการ์ด	120,000.00
- เครื่อง PRINTER จำนวน 2 ตัว	50,000.00
- เครื่องคอมพิวเตอร์สำหรับ Server	100,000.00
- อุปกรณ์เครื่องใช้เกี่ยวกับคอมพิวเตอร์	30,000.00
รวมงบลงทุนทั้งสิ้น	962,000.00

มติที่ประชุม ที่ประชุมรับทราบ

วาระที่ 6 รับทราบรายงานผู้ตรวจสอบกิจการ ประจำปี 2553

ผู้ตรวจสอบกิจการได้นำเสนอผลการตรวจสอบ โดยมีรายละเอียดตามหนังสือรายงานกิจการประจำปี 2553 หน้า 37 ถึงหน้า 38 สรุปสาระสำคัญได้ ดังนี้

1. ขั้นตอนในการเข้าตรวจสอบและวิธีการที่ใช้ในการตรวจสอบ
 - 1.1 การสุ่มตรวจโดยสังเกตการปฏิบัติงานและการสัมภาษณ์
 - 1.2 การเข้าตรวจตามวาระโดยแจ้งให้ทราบล่วงหน้า
 - 1.3 การเข้าร่วมการประชุม สัมมนา กับคณะกรรมการดำเนินการสหกรณ์
2. สรุปผลการตรวจ

ผลการดำเนินงานในกิจการทุกอย่างของสหกรณ์เป็นไปตามวัตถุประสงค์ ระเบียบ ข้อบังคับและมติของที่ประชุมใหญ่ทุกประการ

มติที่ประชุม ที่ประชุมรับทราบ

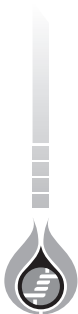

วาระที่ 7 พิจารณานุมัติงบดุล งบกำไรขาดทุน และ งบกระแสเงินสด ประจำปี 2553

นางฟ่องใส รัตนเสถียร ผู้สอบบัญชี ได้แจ้งต่อที่ประชุมใหญ่ให้ทราบรายละเอียดของงบดุล งบกำไรขาดทุน และงบกระแสเงินสด ประจำปี 2553 โดยมีรายละเอียดตามหนังสือรายงานกิจการประจำปี 2553 หน้าที่ 39 ถึงหน้าที่ 51 โดยสรุปสาระสำคัญได้ ดังนี้

งบดุล	ปี 2553 (บาท)	
สินทรัพย์		
เงินสดและเงินฝากธนาคาร	16,570,032.70	
เงินฝากชุมชนนุสทกรรมออมทรัพย์แห่งประเทศไทย จำกัด	226,350,000.00	
เงินฝากสหกรณ์เครดิตยูเนียน จำกัด	65,678,986.29	
เงินลงทุน	90,372,000.00	
ลูกหนี้เงินกู้	1,656,247,690.98	
เครื่องใช้สำนักงาน-สุทธิ	204,808.01	
สินทรัพย์อื่น	2,433,144.36	
รวมสินทรัพย์	2,057,856,662.34	
หนี้สินและทุนของสหกรณ์		
หนี้สิน		
เงินเบิกเกินบัญชีธนาคารและเงินกู้ยืมระยะสั้น	70,000,000.00	
เงินรับฝาก	570,074,616.01	
หนี้สินหมุนเวียนอื่น	468,668.96	
หนี้สินไม่หมุนเวียนอื่น	3,162,462.39	
รวมหนี้สิน	643,705,747.36	
ทุนของสหกรณ์		
ทุนเรือนหุ้น	1,268,743,190.00	
ทุนสำรอง	47,087,060.06	
ทุนสะสมตามข้อบังคับและระเบียบฯ	14,065,929.90	
กำไรสุทธิประจำปี	84,254,735.02	
รวมทุนของสหกรณ์	1,414,150,914.98	
รวมหนี้สินและทุนของสหกรณ์	2,057,856,662.34	
งบกำไรขาดทุน	ปี 2553 (บาท)	เปอร์เซ็นต์ (%)
รายได้		
ดอกเบี้ยและผลตอบแทนจากการลงทุน	107,803,014.30	99.80
รายได้อื่นที่มีใช้ดอกเบี้ย	215,376.80	0.20
รวมรายได้	108,018,391.10	100.00
รายจ่าย		
ดอกเบี้ยจ่าย	17,442,844.44	16.15
ค่าใช้จ่ายในการดำเนินงาน	6,320,811.64	5.85
รวมรายจ่าย	23,763,656.08	22.00
กำไรสุทธิ	84,254,735.02	78.00



งบกระแสเงินสด	ปี 2553 (บาท)
เงินสดสุทธิ(ใช้ไป) จากกิจกรรมดำเนินงาน	224,865,342.66
เงินสดสุทธิ(ใช้ไป) จากกิจกรรมลงทุน	29,900.00
เงินสดสุทธิได้มาจากกิจกรรมจัดหาเงิน	247,032,722.96
เงินสดสุทธิ เพิ่มขึ้น	22,137,480.30
เงินสด ณ วันต้นปี	286,461,538.69
เงินสด ณ วันสิ้นปี	308,599,018.99

มติที่ประชุม ที่ประชุมมีมติเป็นเอกฉันท์อนุมัติงบกำไรขาดทุน และงบกระแสเงินสด ประจำปี 2553

วาระที่ 8 พิจารณาจัดสรรกำไรสุทธิ ประจำปี 2553

ประธานได้แจ้งต่อที่ประชุมใหญ่ให้พิจารณาจัดสรรกำไรสุทธิประจำปี 2553 จำนวน 84,254,735.02 บาท โดยมีรายละเอียดตามหนังสือรายงานกิจการประจำปี 2553 หน้า 52 ถึงหน้า 54 โดยมีสาระสำคัญดังนี้

	จำนวนเงิน(บาท)	เปอร์เซ็นต์(%)
1. ตาม พรบ.สหกรณ์ พ.ศ. 2542 มาตรา 60		
1.1 เป็นเงินสำรองไม่น้อยกว่าร้อยละสิบของกำไรสุทธิ	11,039,601.10	13.10
1.2 เป็นค่าบำรุงสันนิบาตสหกรณ์แห่งประเทศไทย	10,000.00	0.01
2. ตามข้อบังคับของสหกรณ์ ข้อ 24		
2.1 เป็นเงินปันผลตามหุ้นในอัตราร้อยละห้าจุดสองห้า	60,950,243.32	72.34
2.2 เป็นเงินเฉลี่ยคืนตามส่วนธุรกิจร้อยละสิบ	9,032,715.93	10.72
2.3 เป็นเงินโบนัสกรรมการดำเนินการ	1,875,000.00	2.23
และ เงินโบนัสเจ้าหน้าที่	597,174.67	0.70
2.4 เป็นทุนสะสมไว้เพื่อจ่ายตามระเบียบ		
- ทุนรักษาเสถียรภาพทางการเงิน	100,000.00	0.12
- ทุนสาธารณประโยชน์	100,000.00	0.12
- ทุนสาธารณประโยชน์เพื่อสงเคราะห์เกี่ยวกับการศพบสมาชิก	250,000.00	0.30
- ทุนสวัสดิการสังคม	100,000.00	0.12
- ทุนเสริมสวัสดิการ	100,000.00	0.12
- ทุนการศึกษาบุตรสมาชิก	100,000.00	0.12
	84,254,735.02	100.00

มติที่ประชุม ที่ประชุมพิจารณาและมีมติเป็นเอกฉันท์อนุมัติการจัดสรรกำไรสุทธิประจำปี 2553

วาระที่ 9 พิจารณากำหนดวงเงินกู้ยืมและค้ำประกัน ประจำปี 2554

คณะกรรมการดำเนินการสหกรณ์ออมทรัพย์ธุรกิจก๊าซ ปตท. จำกัด ขอเสนอที่ประชุมใหญ่สามัญประจำปี 2553 เพื่อพิจารณาอนุมัติกำหนดวงเงินซึ่งสหกรณ์อาจกู้ยืมและค้ำประกัน ประจำปี 2554 ในวงเงินไม่เกิน 450,000,000.00 บาท (สี่ร้อยห้าสิบล้านบาทถ้วน) สำหรับการดำเนินกิจการสหกรณ์ฯ ซึ่งเป็นวงเงินกู้ยืมและค้ำประกันที่เท่ากับปี 2553

มติที่ประชุม ที่ประชุมมีมติเป็นเอกฉันท์อนุมัติวงเงิน ซึ่งสหกรณ์อาจกู้ยืมและค้ำประกันประจำปี 2554 ในวงเงินไม่เกิน 450,000,000.00 บาท (สี่ร้อยห้าสิบล้านบาทถ้วน) เพื่อสนับสนุนการดำเนินงานของสหกรณ์



วาระที่ 10 พิจารณาเลือกตั้งผู้สอบบัญชี ประจำปี 2554

ตามระเบียบนายทะเบียนสหกรณ์ ว่าด้วยผู้สอบบัญชีสหกรณ์ พ.ศ. 2535 ได้กำหนดคุณสมบัติของผู้สอบบัญชีสหกรณ์ที่มาจากผู้สอบบัญชีรับอนุญาตว่า ต้องเป็นผู้สอบบัญชีที่ขึ้นทะเบียนเป็นผู้สอบบัญชีสหกรณ์ ได้รับการเลือกตั้งจากที่ประชุมใหญ่สามัญประจำปีของสหกรณ์และต้องผ่านการอบรมหลักสูตรการบัญชีสหกรณ์โดยผู้สอบบัญชีรับอนุญาต

คณะกรรมการดำเนินการ ได้พิจารณาเลือกผู้สอบบัญชีรับอนุญาตที่มีคุณสมบัติตามระเบียบที่นายทะเบียนสหกรณ์กำหนด จากผู้สอบบัญชีที่เสนอเข้ามาให้พิจารณาทั้งสิ้นจำนวน 3 ราย ดังนี้

- สำนักงานมนตรีการบัญชี ค่าธรรมเนียมการสอบบัญชี 50,000.00 บาท โดยเสนอผู้สอบบัญชีเข้ามาพิจารณา 2 ราย คือ
 - ดร.มนตรี ช่วยชู ผู้สอบบัญชีรับอนุญาตเลขที่ 3214
 - นายชูศักดิ์ ช่วยชู ผู้สอบบัญชีรับอนุญาตเลขที่ 8369
- บริษัท เอ็น.เอส.เค คอนซัลแตนท์ จำกัด ค่าธรรมเนียมการสอบบัญชี 60,000.00 บาท โดยเสนอผู้สอบบัญชีเข้ามาพิจารณา 1 ราย คือ
 - นายอดุลย์ เปี่ยมมนัส ผู้สอบบัญชีรับอนุญาตเลขที่ 6081
- สำนักงานไอเอสเอสอติท แอนด์ คอนซัลตติ้ง ค่าธรรมเนียมการสอบบัญชี 65,000.00 บาท โดยเสนอผู้สอบบัญชีเข้ามาพิจารณา 1 ราย คือ
 - นางผ่องใส รัตนเสถียร ผู้สอบบัญชีรับอนุญาตเลขที่ 2668

สำหรับการนี้ คณะกรรมการดำเนินการได้พิจารณาเลือกสรรผู้สอบบัญชีรับอนุญาตที่มีคุณสมบัติตามระเบียบที่นายทะเบียนสหกรณ์กำหนด เพื่อเสนอที่ประชุมใหญ่สามัญประจำปี 2553 เลือกตั้งเป็นผู้สอบบัญชีประจำปี 2554 คือ ดร.มนตรี ช่วยชู ผู้สอบบัญชีรับอนุญาตเลขที่ 3214 โดยมีค่าธรรมเนียมการตรวจสอบ จำนวน 50,000.00 บาท (ห้าหมื่นบาทถ้วน)

มติที่ประชุม ที่ประชุมมีมติเป็นเอกฉันท์เลือกตั้ง ดร.มนตรี ช่วยชู เป็น ผู้สอบบัญชีประจำปี 2554 โดยมีค่าธรรมเนียมการตรวจสอบ จำนวน 50,000.00 บาท (ห้าหมื่นบาทถ้วน)

วาระที่ 11 พิจารณาเลือกตั้งผู้ตรวจสอบกิจการ ประจำปี 2554

ตามข้อบังคับสหกรณ์ข้อ 70 ได้กำหนดให้ที่ประชุมใหญ่อาจเลือกตั้งสมาชิกหรือบุคคลภายนอกผู้มีคุณวุฒิ ความรู้ ความสามารถคนหนึ่งแต่ไม่เกิน 5 คน เป็นผู้ตรวจสอบกิจการของสหกรณ์ ซึ่งมีอายุการดำรงตำแหน่งคราวละ 1 ปี

คณะกรรมการดำเนินการจึงขอให้ที่ประชุมเสนอชื่อสมาชิกที่เหมาะสม เพื่อทำหน้าที่เป็นผู้ตรวจสอบกิจการประจำปี 2554 จำนวน 2 ท่าน โดยกำหนดค่าตอบแทนเป็นเงินจำนวน 50,000.00 บาท (ห้าหมื่นบาทถ้วน) ต่อปี

สมาชิกได้เสนอชื่อผู้สมควรมาทำหน้าที่เป็นผู้ตรวจสอบกิจการ คือ

- นายวิทยา ฉ่ำอารีย์ ลังกัด PTT-ศรีราชา
- นายธีรพงศ์ กฤษฏาธิระ ลังกัด PTT-ชลบุรี
- นายพงศ์พัฒน์ รัตนสุวรรณ ลังกัด PTT-ระยอง

มติที่ประชุม ที่ประชุมมีมติด้วยคะแนนเสียงส่วนใหญ่เลือกตั้ง เป็นผู้ตรวจสอบกิจการประจำปี 2554 จำนวน 2 ท่าน โดยกำหนดค่าตอบแทนเป็นเงินจำนวน 50,000.00 บาท (ห้าหมื่นบาทถ้วน) ต่อปี ดังนี้

- นายธีรพงศ์ กฤษฏาธิระ
- นายพงศ์พัฒน์ รัตนสุวรรณ

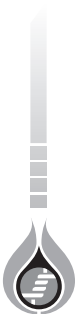

วาระที่ 12 พิจารณาเลือกตั้งคณะกรรมการดำเนินการ ประจำปี 2554

ประธานแจ้งว่า ตามข้อบังคับของสหกรณ์ออมทรัพย์ธุรกิจก๊าซ ปตท. จำกัด ข้อ 54 กำหนดว่า “ให้สหกรณ์มีคณะกรรมการดำเนินการไม่เกินสิบห้าคน ซึ่งที่ประชุมใหญ่เลือกตั้งจากสมาชิก การเลือกตั้งคณะกรรมการดำเนินการให้เลือก โดยวิธีเลือกประธานกรรมการหนึ่งคนและกรรมการอื่นอีกไม่เกินสิบสี่คน ให้คณะกรรมการดำเนินการเลือกตั้งระหว่างกันเองเป็นรองประธานกรรมการหนึ่งคนหรือหลายคน เลขานุการหนึ่งคน เสร็จฎีกหนึ่งคน และจะให้มีส่วนช่วยเลขานุการหรือผู้ช่วยเสด็จฎีกด้วยก็ได้ นอกนั้นเป็นกรรมการ”

คณะกรรมการดำเนินการได้กำหนดให้มีการเลือกตั้งคณะกรรมการดำเนินการ ประจำปี 2554 แทนคณะกรรมการดำเนินการที่ครบวาระในปี 2553 โดยมีรายละเอียด ดังนี้

1. กำหนดวันเปิดรับสมัครสมาชิกที่ประสงค์จะเป็นกรรมการดำเนินการ ระหว่างวันที่ 1 - 8 ตุลาคม 2553
2. กำหนดวิธีการเลือกสรรกรรมการ
 - การเลือกประธานกรรมการดำเนินการโดยวิธีลงคะแนนหยั่งเสียง และนำเสนอที่ประชุมใหญ่เพื่อพิจารณาเลือกตั้งเป็นประธานกรรมการ
 - การเลือกกรรมการดำเนินการโดยวิธีลงคะแนนหยั่งเสียง และนำเสนอที่ประชุมใหญ่เพื่อพิจารณาเลือกตั้งเป็นกรรมการ
3. กำหนดเขตเลือกตั้งและจำนวนกรรมการที่ครบวาระ จำนวน 8 คน ดังนี้

3.1 ประธานกรรมการดำเนินการ	จำนวน 1 คน
3.2 เขต 1 ศูนย์ปฏิบัติการชลบุรี, ส่วนปฏิบัติการระบบท่อเขต 1 - 8	จำนวน 4 คน
3.3 เขต 2 สำนักงานใหญ่และหน่วยงานที่ตั้งอยู่ในกรุงเทพฯ	จำนวน 1 คน
3.4 เขต 4 โรงแยกก๊าซธรรมชาติระยองและขนอม	จำนวน 1 คน
3.5 เขต 5 บริษัท สตาร์ ปิโตรเลียม รีไฟน์นิ่ง จำกัด (SPRC)	จำนวน 1 คน

กรรมการที่ครบวาระประจำปี 2553 จำนวน 8 คน มีรายนามดังต่อไปนี้

1. นายสุทธิพงศ์ พรหมสุทธิ ประธานกรรมการ
 2. นายไพศาล สลักฤทัย เขต 1 ศูนย์ปฏิบัติการชลบุรี
 3. นายณัฐกร แก้วดี เขต 1 ศูนย์ปฏิบัติการชลบุรี
 4. นางกรองอร ขำปัญญา เขต 1 ศูนย์ปฏิบัติการชลบุรี
 5. นายสุภชัย สมานสินธุ์ เขต 1 ศูนย์ปฏิบัติการชลบุรี
 6. นายเดชา บุญวรรณ เขต 2 สำนักงานใหญ่กรุงเทพฯ
 7. นายอรุณพ ดีเหลือ เขต 4 โรงแยกก๊าซธรรมชาติฯ ระยอง
 8. นางสุพรรณิ พุกกำเนิด เขต 8 บริษัท TLB
4. กำหนดหลักเกณฑ์สำหรับผู้ที่จะได้รับการเลือกสรรเป็นกรรมการ ตามคะแนนเสียง ดังนี้
 - 4.1 บุคคลที่ได้รับคะแนนเสียงสูงสุดในลำดับที่ของจำนวนกรรมการที่ครบวาระ ในแต่ละเขต เป็นผู้ดำรงตำแหน่งกรรมการประจำปี 2554 โดยมีวาระการดำรงตำแหน่ง 2 ปี กรณีคะแนนเท่ากัน ให้ใช้วิธีจับสลาก
 - 4.2 สำหรับกรณีที่เขตเลือกสรรใดมีผู้สมัครเท่ากับจำนวนกรรมการที่จะได้รับการเลือกตั้ง ไม่ต้องมีการเลือกสรรให้ถือว่าผู้สมัครเป็นผู้ได้รับการเลือกสรรและนำเสนอที่ประชุมใหญ่พิจารณาเลือกตั้งเป็นกรรมการดำเนินการ

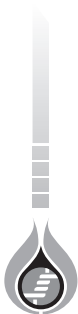

- 4.3 สำหรับกรณีที่เขตเลือกสรรใดมีผู้สมัครไม่ครบตามจำนวนที่กำหนด ให้มีการเลือกตั้งในที่ประชุมใหญ่ให้ครบจำนวนที่กำหนด
5. กำหนดวันลงคะแนนและวิธีการลงคะแนนเสียงเลือกสรรกรรมการ ดังนี้
- 5.1 วันลงคะแนนและเวลาการหย่อนบัตรเลือกสรร ให้กรรมการเลือกสรรแต่ละเขตเป็นผู้กำหนดตามความเหมาะสม โดยให้แล้วเสร็จภายในวันเปิดหีบนับคะแนนเสียงเลือกสรร
- 5.2 วันเปิดหีบนับคะแนนเสียงเลือกสรร วันที่ 20 ตุลาคม 2553
- 5.3 วิธีการลงคะแนนเสียงเลือกสรร โดยการหย่อนบัตร
6. กรรมการประจำหน่วยเลือกสรร สรุปผลการรวมคะแนนเลือกสรรกรรมการ นำเสนอต่อประธานในที่ประชุมใหญ่สามัญประจำปี 2553 เพื่อให้ที่ประชุมใหญ่พิจารณาเลือกตั้งเป็นกรรมการดำเนินการ

รายนามผู้สมัครรับเลือกตั้งเป็นกรรมการประจำปี 2554

1. ประธานกรรมการ จำนวน 1 คน
 1. นายสุทธิพงศ์ พรหมสุทธิ
2. เขต 1 ศูนย์ปฏิบัติการชลบุรี, ส่วนปฏิบัติการระบบท่อเขต 1- 8 จำนวน 4 คน
 1. นายณัฐกร แก้วดี
 2. นายสุภชัย สมานสินธุ์
 3. นางกรองอร ขำปัญญา
 4. นายไพศาล สลักฤทัย
3. เขต 2 สำนักงานใหญ่และหน่วยงานที่ตั้งอยู่ในกรุงเทพฯ จำนวน 1 คน
 1. ว่าที่ ร.ต.คมกฤษ มิสเกต
4. เขต 4 โรงแยกก๊าซธรรมชาติระยองและขนอม จำนวน 1 คน
 1. นายอรรณพ ดีเหลือ
5. เขต 5 บริษัท สตาร์ ปิโตรเลียม รีไฟน์นิ่ง จำกัด (SPRC) จำนวน 1 คน
 1. นางอุษณีย์ ธีระนันท์

สำหรับรายนามคณะกรรมการดำเนินการชุดที่ 27 ประจำปี 2554 จำนวน 15 คน มีดังนี้

1. นายสุทธิพงศ์ พรหมสุทธิ
2. นายณัฐกร แก้วดี
3. นายสุภชัย สมานสินธุ์
4. นางกรองอร ขำปัญญา
5. นายไพศาล สลักฤทัย
6. ว่าที่ ร.ต.คมกฤษ มิสเกต
7. นายอรรณพ ดีเหลือ
8. นางอุษณีย์ ธีระนันท์
9. นายจรัญ แก้วมา
10. นายทองพูน กมลเศร์
11. นายมณฑล แพทอง
12. นายชาญชัย มูลจันทร์หอม



13. นางนันทวรรณ อิงคภากร
14. นายประเสริฐ เล็งดอนไพร
15. นายกฤษดา โกมลิมศรี

วาระที่ 13 เรื่องอื่นๆ ตามแต่จะมีสมาชิกเสนอ

เมื่อไม่มีสมาชิกท่านใดเสนอเรื่องอื่นๆ เพิ่มเติม ประธานกรรมการได้กล่าวขอบคุณเจ้าหน้าที่สำนักงานสหกรณ์จังหวัด และเจ้าหน้าที่สำนักงานตรวจบัญชีสหกรณ์ ที่มาร่วมประชุมและช่วยให้คำแนะนำต่างๆ สำหรับสาระสำคัญในการประชุม และขอขอบคุณท่านสมาชิกทุกๆ ท่าน ที่เสียสละเวลามาร่วมประชุมในครั้งนี้ สำหรับการดำเนินงานของสหกรณ์ได้มุ่งเน้นความสำคัญในการเสริมสร้างคุณภาพชีวิตที่ดีของสมาชิกเป็นหลัก ตามหลักการเศรษฐกิจพอเพียง โดยส่งเสริมให้สมาชิกออมเงินและใช้ประโยชน์จากการกักตุนตามหลักการของสหกรณ์อย่างแท้จริง และนำผลประโยชน์ที่ได้รับทั้งหมดกลับคืนสู่สมาชิกทุกท่านอย่างเท่าเทียมกัน โดยใช้หลักการบริหารงานที่โปร่งใส พร้อมให้หน่วยงานต่างๆ ที่เกี่ยวข้องตรวจสอบได้ตลอดเวลา

หากสมาชิกท่านใดมีข้อคิดเห็นหรือข้อเสนอนั้นๆ สามารถส่งข้อมูลต่างๆ มายังสหกรณ์ได้ตลอดเวลาทำการ ซึ่งคณะกรรมการดำเนินการยินดีที่จะรับฟังและนำข้อคิดเห็นต่างๆ ของสมาชิกมาเป็นข้อมูลในการดำเนินการสำหรับปีต่อไป

เลิกประชุม เวลา 12.00 น.



(นายสุทธิพงษ์ พรหมสุทธิ)
ประธานกรรมการ

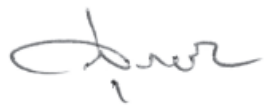

(นายสุกชัย สมานลินธุ์)
เลขานุการ
ผู้จัดบันทึกรายงานการประชุม

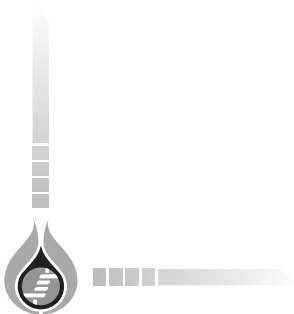

ระเบียบวาระที่ 3

รับทราบสมาชิกเข้าใหม่และลาออก

ประจำปี 2554



ณ วันที่ 30 กันยายน 2554 สหกรณ์ออมทรัพย์รัฐกิจก๊าซ ปตท. จำกัด มีสมาชิกทั้งสิ้น จำนวน 3,974 คน
 ในระหว่างปีมีการเปลี่ยนแปลงของสมาชิกดังนี้

สมาชิกเมื่อวันที่ 1 ตุลาคม 2553	3,608 คน
สมาชิกเข้าใหม่ระหว่างปี	473 คน
สมาชิกลาออกระหว่างปี	107 คน
ลาออก	04 คน
หมดสมาชิกภาพ	2 คน
เสียชีวิต	1 คน
รวมสมาชิก	3,974 คน
เพิ่มขึ้นจากปี 2553	366 คน
เพิ่มขึ้นร้อยละ	10.14

กราฟแสดงสัดส่วนจำนวนสมาชิก ณ 30 ก.ย. 54

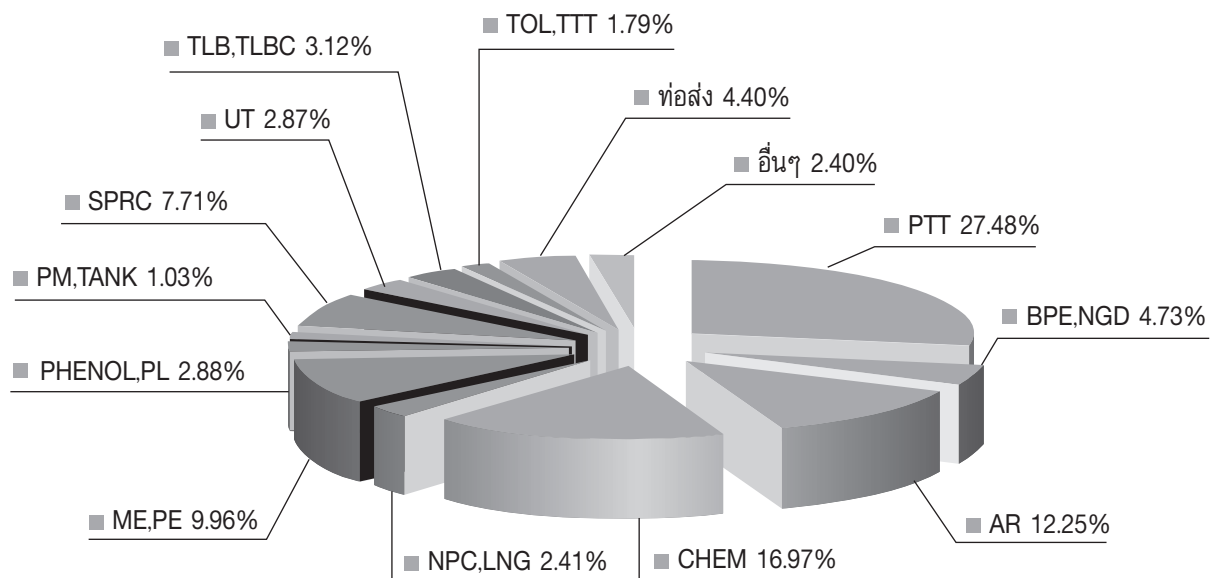

ตารางแสดงสัดส่วนสมาชิก ณ 30 กันยายน 2554

PTT	BPE,NGD	PTTAR	PTTCHEM	NPC&LNG	ME,PE	PHENOL,PL	PM,TANK	SPRC	UT	TLB,TLBC	TOL,TTT	ท่อบ่ง	อื่นๆ
1,092	188	487	673	96	396	115	41	306	114	124	71	175	96

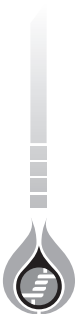

ระเบียบวาระที่ 4

รับทราบผลการดำเนินงาน ประจำปี 2554



1. การให้บริการเงินกู้แก่สมาชิกระหว่างปี 2554

ระหว่างปี สหกรณ์ได้ให้บริการเงินกู้แก่สมาชิกในแต่ละประเภทเป็นเงินกว่า 1,221.04 ล้านบาท ของจำนวนสัญญาเงินกู้ โดยรวม 1,850 สัญญา ซึ่งสามารถแยกเป็นสัญญาแต่ละประเภทได้ ดังนี้

1. เงินกู้ฉุกเฉิน	308 สัญญา	เป็นเงินทั้งสิ้น	14.23 ล้านบาท
2. เงินกู้โครงการ	69 สัญญา	เป็นเงินทั้งสิ้น	15.54 ล้านบาท
3. เงินกู้โครงการซื้อหุ้น	557 สัญญา	เป็นเงินทั้งสิ้น	447.12 ล้านบาท
4. เงินกู้สามัญ	780 สัญญา	เป็นเงินทั้งสิ้น	495.60 ล้านบาท
5. เงินกู้สามัญเพื่อยานพาหนะ	21 สัญญา	เป็นเงินทั้งสิ้น	14.79 ล้านบาท
6. เงินกู้พิเศษเพื่อเคหะสงเคราะห์	99 สัญญา	เป็นเงินทั้งสิ้น	192.54 ล้านบาท
7. เงินกู้พิเศษเพื่อการอื่นใด	16 สัญญา	เป็นเงินทั้งสิ้น	41.22 ล้านบาท

กราฟแสดงการให้บริการเงินกู้แก่สมาชิกระหว่างปี 2554

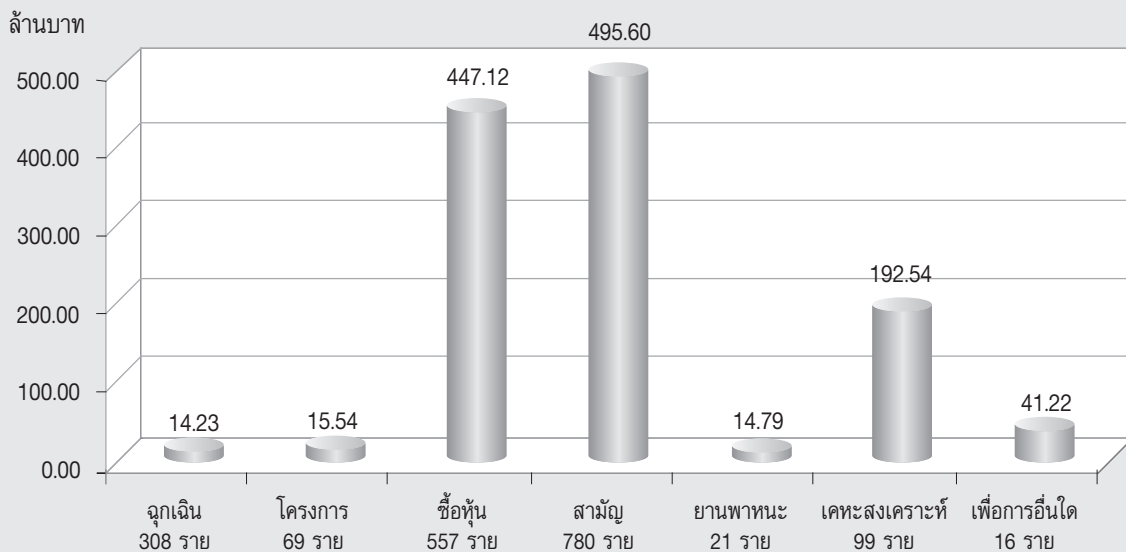

ตารางแสดงการให้บริการเงินกู้แก่สมาชิกในรอบปี 2554

รายการ	ฉุกเฉิน	โครงการ	ซื้อหุ้น	สามัญ	ยานพาหนะ	เคหะสงเคราะห์	เพื่อการอื่นใด	รวมเงินกู้ทั้งหมด
(หน่วย : ล้านบาท)	14.23	15.54	447.12	495.60	14.79	192.54	41.22	1,221.04
(สัญญา)	308	69	557	780	21	99	16	1,850
อัตราดอกเบี้ย								อัตราเฉลี่ยต่อปี
ต่อปี	6.50%	6.50%	6.50%	6.50%	6.50%	6.00%	6.50%	6.25%

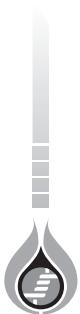

2. การให้บริการรับฝากเงินแก่สมาชิกระหว่างปี 2554

ระหว่างปี สมาชิกได้ใช้บริการเงินรับฝากประเภทต่างๆ มีปริมาณพอสมควร ซึ่งเป็นการฝากเพิ่มและถอนคืนเงินฝากตามภาวะเศรษฐกิจ ส่งผลให้การเปลี่ยนแปลงของปริมาณเงินรับฝากแต่ละประเภทอยู่ในปริมาณที่เหมาะสมและสามารถควบคุมได้ โดยเฉพาะอัตราดอกเบี้ยเงินรับฝากที่สหกรณ์จ่ายให้กับสมาชิก สามารถคงระดับการจ่ายได้ในอัตราที่ค่อนข้างสูงกว่าตลาดทั่วไป สำหรับรายละเอียดการเคลื่อนไหวของเงินฝาก มีดังนี้

ประเภทเงินรับฝาก	รายละเอียดเงินรับฝากระหว่างปี 2554 (จำนวนเงิน : ล้านบาท)				ผลต่าง + เพิ่ม - ลด
	ต้นปี	รับฝากเพิ่ม	ถอนคืน	คงเหลือสิ้นปี	
ออมทรัพย์	1.91	6.35	6.81	1.45	-0.46
ออมทรัพย์พิเศษ	558.54	306.81	153.39	711.96	153.42
สินทรัพย์	9.62	7.54	9.86	7.30	-2.32
รวมทั้งสิ้น	570.07	320.70	170.06	720.71	150.64

กราฟแสดงปริมาณเงินรับฝากคงเหลือ ณ 30 ก.ย. 54

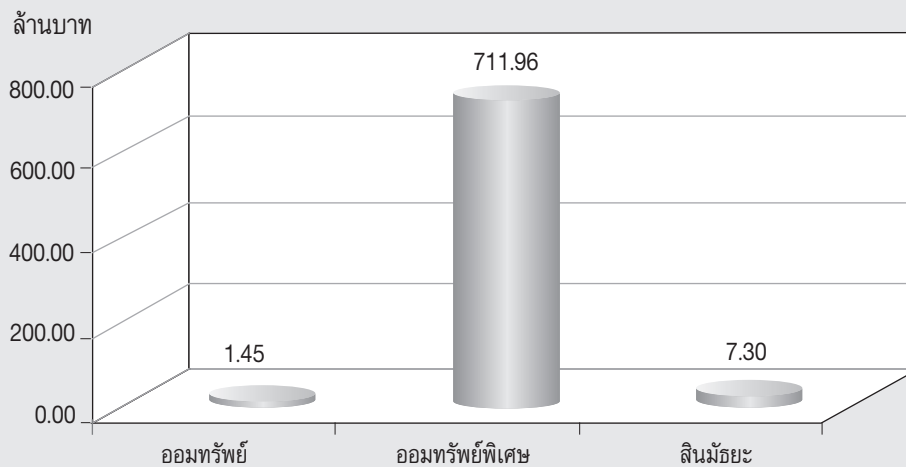

ตารางแสดงเงินรับฝากคงเหลือ ณ 30 กันยายน 2554

ประเภทเงินฝาก	ออมทรัพย์	ออมทรัพย์พิเศษ	สินทรัพย์
จำนวนเงิน (ล้านบาท)	1.45	711.96	7.30
อัตราดอกเบี้ยต่อปี	0.75%	3.75%	3.50%

3. การนำเงินหมุนเวียนลงทุนกับสถาบันการเงินระหว่างปี 2554

ระหว่างปี คณะกรรมการดำเนินการได้นำเงินหมุนเวียนไปลงทุนในรูปแบบต่างๆ เพื่อให้เกิดผลประโยชน์ที่สูงสุด โดยคำนึงถึงความมั่นคง ปลอดภัย และสะดวกต่อการถอนคืนมากที่สุด สำหรับอัตราผลตอบแทนจะแตกต่างกันตามแต่ ระยะเวลา ประเภทของการลงทุนนั้น

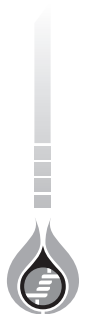

โดยภาพรวมการลงทุนส่วนใหญ่จะอยู่ในรูปของเงินฝากประจำและเงินฝากออมทรัพย์พิเศษ ซึ่งจะแตกต่างกัน ในด้านอัตราดอกเบี้ยที่จะได้รับตามระยะเวลาของการฝาก โดยการลงทุนในแต่ละประเภทจะพิจารณาตามความเหมาะสม และให้เกิดความสะดวกต่อการถอนคืน ผลตอบแทนที่ได้รับจะสูงกว่าอัตราดอกเบี้ยเงินฝากของธนาคารและสถาบันการเงินอื่น ซึ่งการลงทุนส่วนใหญ่จะอยู่ที่ชุมนุมสหกรณ์ออมทรัพย์แห่งประเทศไทย จำกัด

สำหรับการลงทุนในรูปของการถือหุ้นชุมนุมสหกรณ์ออมทรัพย์แห่งประเทศไทย จำกัด เป็นการลงทุนระยะยาว ซึ่งผลตอบแทนจะใกล้เคียงกับอัตราที่จะปันผลคืนให้กับสมาชิก

ประเภทเงินลงทุน	รายละเอียดเงินลงทุนระหว่างปี 2554 (จำนวนเงิน : ล้านบาท)				ผลต่าง + เพิ่ม - ลด	ผลตอบแทน ที่ได้รับ (ล้านบาท)
	ต้นปี	ลงทุนเพิ่ม	ถอนคืน	คงเหลือสิ้นปี		
เงินฝากออมทรัพย์พิเศษ สหกรณ์เครดิตยูเนียน	65.68	157.00	222.68	0.00	-65.68	0.95
เงินฝากประจำชุมนุมสหกรณ์ฯ	226.35	205.11	25.11	406.35	180.00	12.00
ตัวสัญญาใช้เงินชุมนุมสหกรณ์ฯ	0.00	465.15	465.15	0.00	0.00	0.39
หุ้นชุมนุมสหกรณ์ฯ (ชสอ.)	90.17	0.00	0.00	90.17	0.00	4.69
หุ้นบริษัทสหประกันชีวิต	0.20	0.00	0.00	0.20	0.00	0.00
รวมทั้งสิ้น	382.40	827.26	712.94	496.72	114.32	18.03

กราฟแสดงปริมาณเงินทุนหมุนเวียนคงเหลือ ณ 30 ก.ย. 54

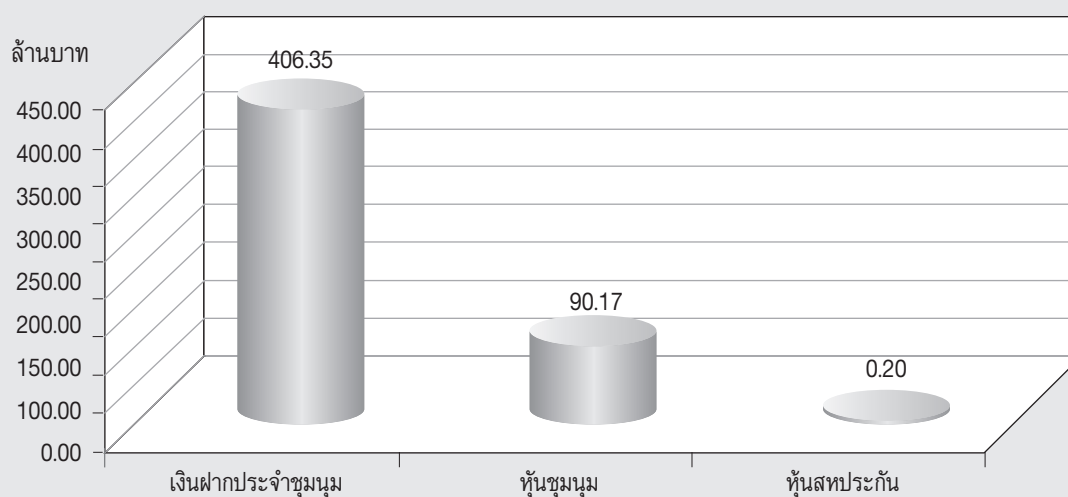

ตารางแสดงปริมาณเงินทุนหมุนเวียนคงเหลือ ณ วันที่ 30 กันยายน 2554

รายการ	เงินฝากประจำ	หุ้นชุมนุมสหกรณ์	หุ้นสหประกันชีวิต
จำนวนเงิน	406.35	90.17	0.20
อัตราผลตอบแทน	3.50-4.25%	(ปี 54 5.20%)ขึ้นอยู่กับผลการดำเนินงาน	



4. การเคลื่อนไหวของปริมาณทุนเรือนหุ้นระหว่างปี 2554

ปริมาณเงินทุนที่เข้าสู่ระบบการบริหารงานของสหกรณ์ โดยภาพรวมจะมาจากทุนเรือนหุ้นของสมาชิกในแต่ละเดือน เป็นส่วนใหญ่ เป็นเงินทุนระยะยาวที่ช่วยเสริมสร้างฐานะความมั่นคงและการบริหารงานที่มีประสิทธิภาพแบบยั่งยืนต่อสหกรณ์ ส่วนผลตอบแทนสำหรับทุนเรือนหุ้นจะอยู่ในรูปของเงินปันผลที่จะได้รับการจัดสรรจากกำไร โดยไม่มีการกำหนดอัตราผลตอบแทน ที่แน่นอนไว้ ซึ่งแตกต่างจากเงินรับฝากของสมาชิกที่จะได้รับผลตอบแทนตามระยะเวลาและอัตราดอกเบี้ยที่ได้ตกลงกัน

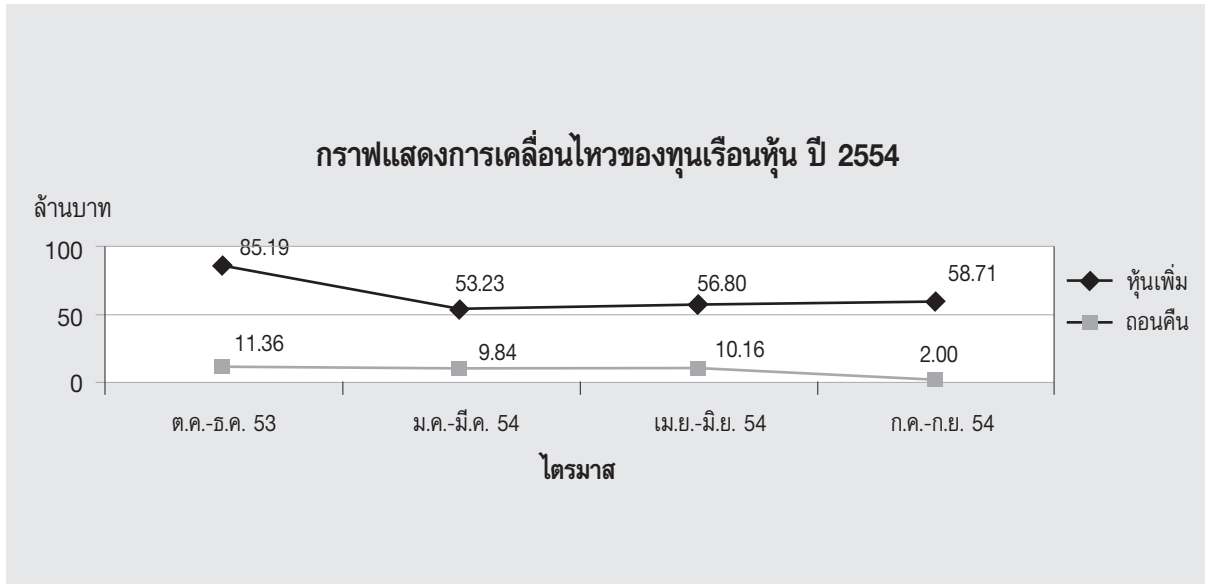

รายการ	ต.ค. - ธ.ค. 53	ม.ค. - มี.ค. 54	เม.ย. - มิ.ย. 54	ก.ค. - ก.ย. 54	รวมทั้งปี
ทุนเรือนหุ้นที่เพิ่มขึ้นระหว่างปี	85.19	53.23	56.80	58.71	253.93
ถอนคืนทุนเรือนหุ้นระหว่างปี	11.36	9.84	10.16	2.00	33.36

ต้นปี	เพิ่ม	ลด	คงเหลือ
1,268.74	253.93	33.36	1,489.31



5. สรุปสถานะการเงินของสหกรณ์ในรอบปี 2554

สมาชิกสามารถเทียบเคียงการบริหารงานของสหกรณ์จากปริมาณเงินทุนต่างๆ ที่สหกรณ์มีอยู่ได้ โดยพิจารณาจากทุนสะสมต่างๆ ทุนเรือนหุ้น เงินรับฝาก เงินทุนหมุนเวียน และเงินให้สมาชิกกู้ โดยมีรายละเอียด ดังนี้

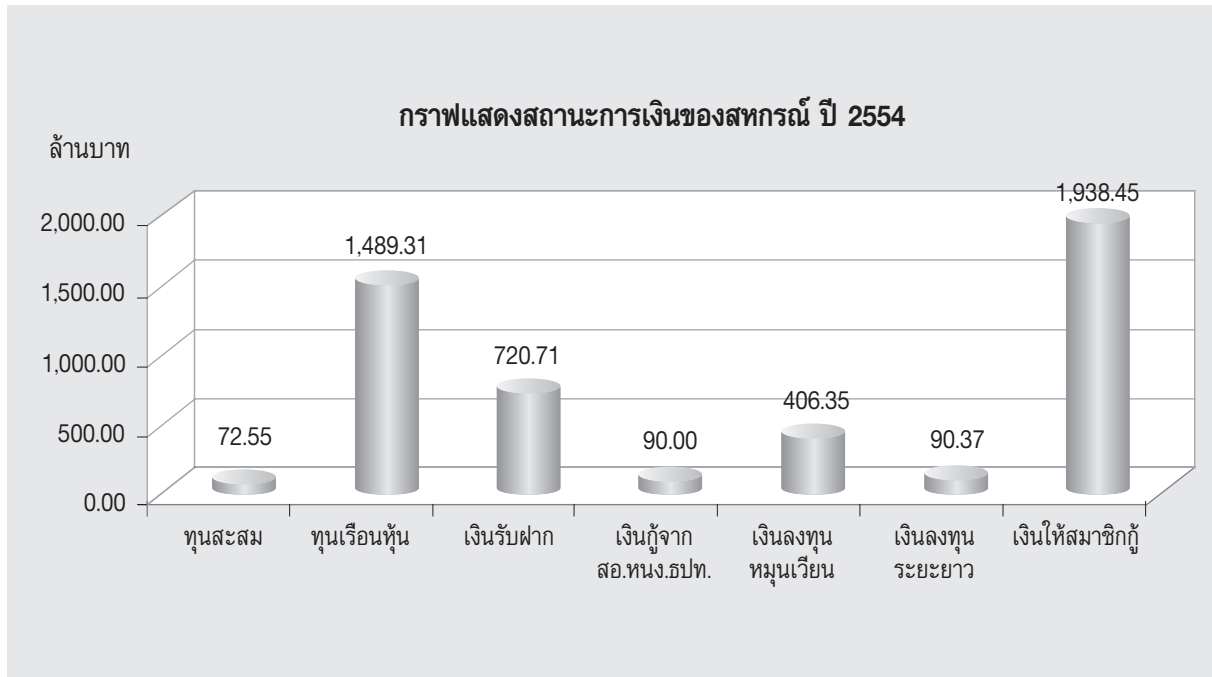

ตารางแสดงสถานะการเงินของสหกรณ์ ปี 2554							
รายการ	ทุนสำรอง และทุนสะสม	ทุนเรือนหุ้น	เงินรับฝาก	เงินกู้จาก สอ.พท.	เงินลงทุน หมุนเวียน	เงินลงทุน ระยะยาว	เงินให้สมาชิกกู้
จำนวนเงิน	72.55	1,489.31	720.71	90.00	406.35	90.37	1,938.45

6. ผลการดำเนินงาน เปรียบเทียบประมาณการ รายได้ รายจ่าย สำหรับปี 2554

การดำเนินงานในรอบปีที่ผ่านมา คณะกรรมการดำเนินการได้ควบคุมรายจ่ายให้เป็นไปตามประมาณการ และ สร้างรายได้ให้เป็นไปตามเป้าหมายที่วางไว้ โดยคำนึงถึงผลประโยชน์ของสมาชิกทุกคนเป็นหลัก มิได้ดำเนินการด้วยการมุ่งค้าหากำไรแต่อย่างใด ซึ่งท่านสมาชิกสามารถพิจารณาได้จากรายละเอียดต่างๆ ดังนี้

รายการ	รายละเอียด (จำนวนเงิน : ล้านบาท)		ผลต่าง + เพิ่ม - ลด
	ผลการดำเนินงาน	ประมาณการ	
รายได้ - รายจ่าย และ กำไรสุทธิ			
รายได้ทั้งหมด	130.30	119.03	11.27
รายจ่ายทั้งหมด	30.66	31.58	-0.92
กำไรสุทธิ	99.64	87.45	12.19

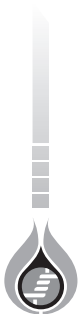

กราฟแสดงการเปรียบเทียบผลการดำเนินงานกับประมาณการ ปี 2554

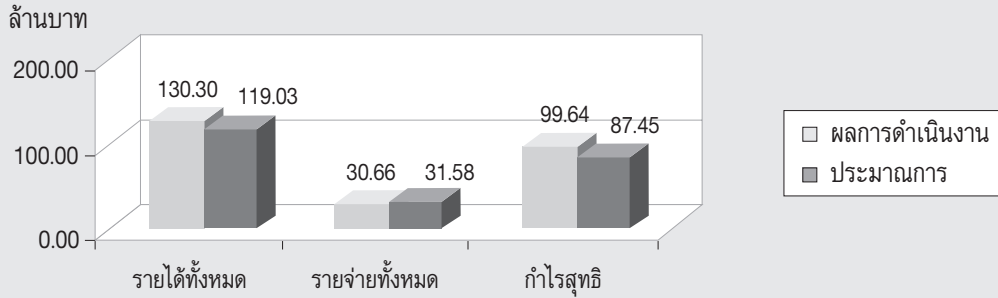

จะเห็นว่าประสิทธิภาพในการดำเนินงานของคณะกรรมการสำหรับปีนี้ สามารถดำเนินงานได้ตามวัตถุประสงค์และเป้าหมายที่วางไว้ โดยรายละเอียดแล้วจะเห็นว่ากำไรของปีนี้สูงกว่าประมาณการจำนวน 12.19 ล้านบาท ซึ่งมาจากรายได้ที่สูงกว่าประมาณการจำนวน 11.27 ล้านบาท บวกด้วยรายจ่ายที่ต่ำกว่าประมาณการ 0.92 ล้านบาท สำหรับรายได้ที่สูงกว่าประมาณการนั้น เนื่องมาจากดอกเบี้ยรับจากเงินให้กู้สมาชิก และผลตอบแทนจากการลงทุนเป็นส่วนใหญ่

ส่วนรายจ่ายที่สูงกว่าประมาณการส่วนใหญ่มาจากหมวดดอกเบี้ยจ่ายที่สูงกว่าประมาณการเพียง 0.41 ล้านบาท โดยเฉพาะดอกเบี้ยจ่ายเงินรับฝากสมาชิก ซึ่งมีปริมาณเงินรับฝากจากสมาชิกเพิ่มขึ้นเฉลี่ย 150.64 ล้านบาท สาเหตุหลักของปริมาณเงินรับฝากที่เพิ่มขึ้นมาก มาจากอัตราผลตอบแทนการลงทุนของสถาบันการเงินภายนอกที่ต่ำกว่าอัตราดอกเบี้ยเงินรับฝากของสหกรณ์

รายละเอียดการเปรียบเทียบรายได้กับประมาณการ ปี 2554

รายการ	รายละเอียด (จำนวนเงิน : ล้านบาท)		ผลต่าง + เพิ่ม - ลด
	ผลการดำเนินงาน	ประมาณการ	
ดอกเบี้ยรับจากเงินให้กู้สมาชิก	111.85	104.87	6.98
ผลตอบแทนจากเงินลงทุนชั่วคราว	13.35	9.92	3.43
ผลตอบแทนจากการถือหุ้นชุมนุมฯ	4.69	4.06	0.63
รายได้อื่น	0.42	0.19	0.23
รวมรายได้ทั้งหมด	130.31	119.04	11.27

กราฟแสดงการเปรียบเทียบรายได้อัตกับประมาณการ ปี 2554

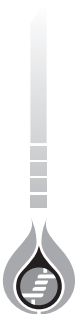
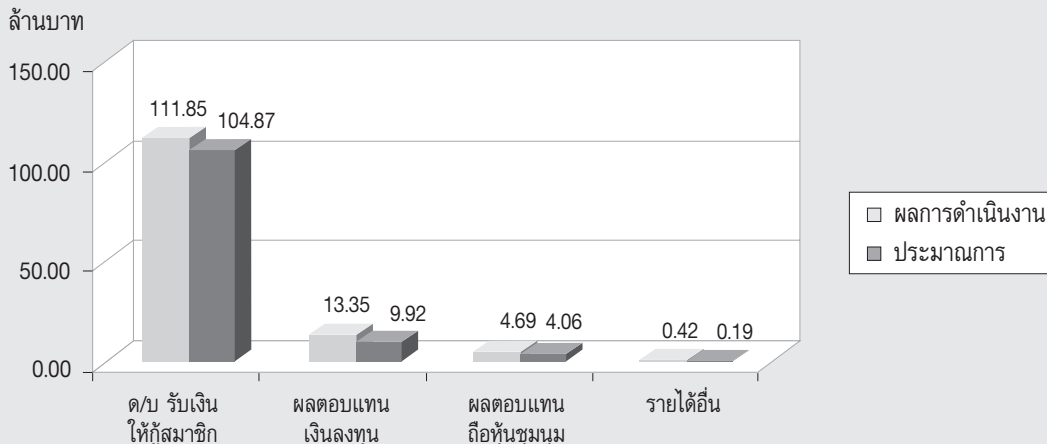

รายละเอียดการเปรียบเทียบรายจ่ายกับประมาณการ ปี 2554			
รายการ รายได้	รายละเอียด (จำนวนเงิน : ล้านบาท)		ผลต่าง + เพิ่ม - ลด
	ผลการดำเนินงาน	ประมาณการ	
หมวดดอกเบี๋ยจ่าย	23.52	23.11	0.41
หมวดเกี่ยวกับเจ้าหน้าที่	3.38	3.39	-0.01
หมวดเกี่ยวกับกรรมการ/ผู้สอบบัญชี	0.85	1.01	-0.16
หมวดเครื่องเขียนแบบพิมพ์	0.11	0.12	-0.01
หมวดค่าใช้จ่ายตามโครงการ	2.17	2.92	-0.75
หมวดค่าใช้จ่ายสอย	0.63	1.03	-0.40
รวมรายจ่ายทั้งหมด	30.66	31.58	-0.92

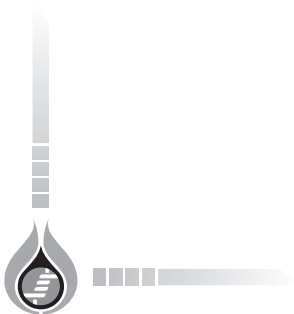
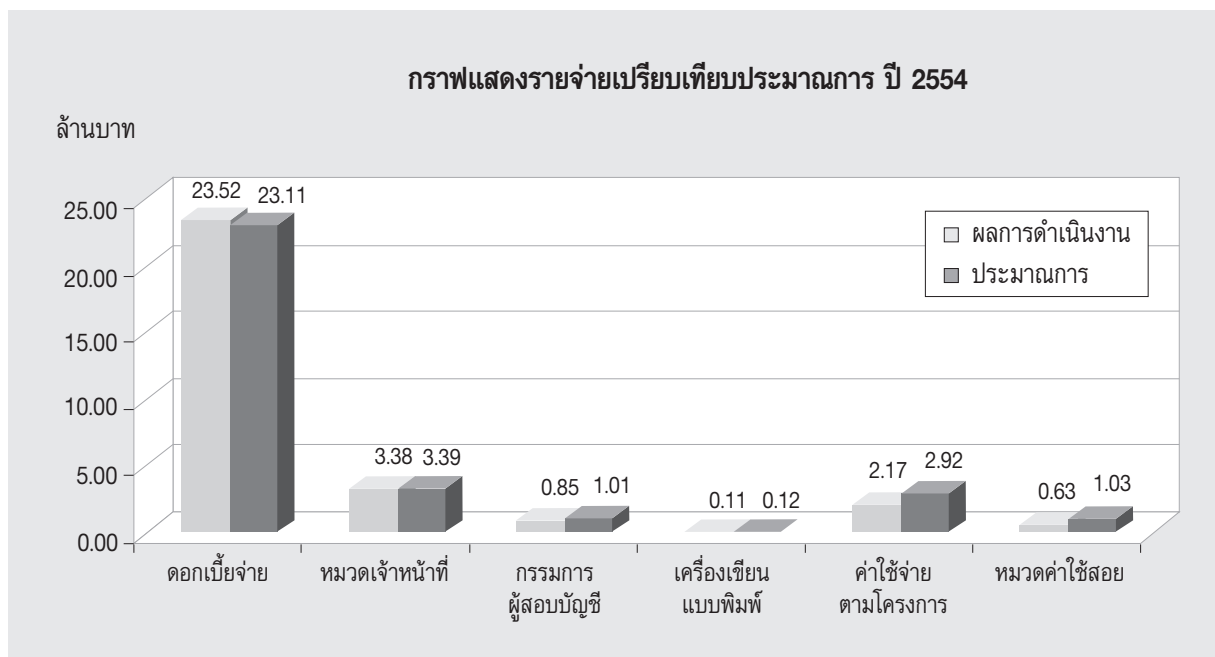

ระเบียบวาระที่ 5

รับทราบประมาณการรายได้ รายจ่าย และประมาณการลงทุน ประจำปี 2554

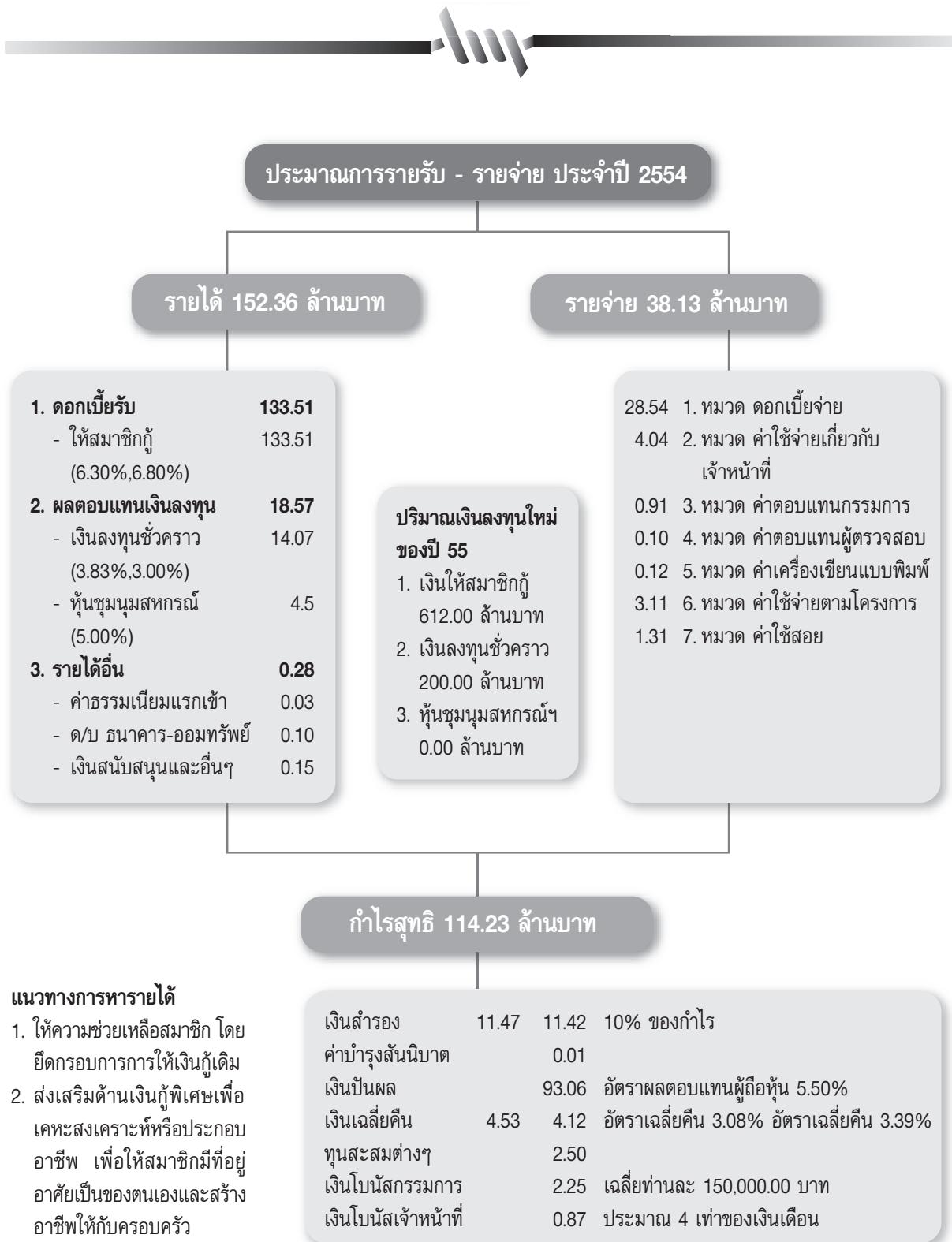

งบประมาณรายได้ - รายจ่าย ประจำปี 2555
ประมาณการรายได้ ปี 2555

รายการ	งบประมาณปี 2554		ผลการดำเนินงานปี 2554		เกินกว่า/ต่ำกว่างบประมาณ	งบประมาณปี 2555		เปรียบเทียบประมาณการปี 54 และ 55		สาระสำคัญประกอบรายการ
	จำนวนเงิน	เปอร์เซ็นต์	จำนวนเงิน	เปอร์เซ็นต์		จำนวนเงิน	เปอร์เซ็นต์	จำนวนเงิน	เปอร์เซ็นต์	
รายได้										
2. ค่าธรรมเนียมแรกเข้า	35,000.00	0.03	47,300.00	0.04	12,300.00	35,000.00	0.02	0.00	0.00	๑ คาดว่าจะรับสมาชิกจากปตท. และบริษัทในเครือเพิ่ม 350@100.-
3. ดอกเบี้ยเงินฝากธนาคาร-ออมทรัพย์	50,000.00	0.04	137,239.07	0.11	87,239.07	100,000.00	0.07	50,000.00	100.00	๑ สำหรับเงินฝากธนาคารประเภทออมทรัพย์ที่ใช้เป็นเงินทุนหมุนเวียน (10 ล้าน*1%)
4. ผลตอบแทนเงินลงทุนชั่วคราว	9,917,625.00	8.33	13,348,144.81	10.24	3,430,519.81	14,067,000.00	9.23	4,149,375.00	41.84	๑ เพื่อสำรองเงินในรูปแบบของเงินฝากประจำ, ตัวสัญญาใช้เงินของกองทุนสหกรณ์เดิม 326.35 ล้านบาทและเพิ่มใหม่ 200 ล้านบาท (เงินลงทุนเดิม 326.35*3.83% = 12.56 ล้านบาท, เงินลงทุนใหม่ 200*3.00%/3/12 = 1.50 ล้านบาท) ๑ ผลตอบแทนจากการถือหุ้น (หุ้นเดิม 90.17*5.00% = 4.50 ล้านบาท)
5. ผลตอบแทนจากการถือหุ้นชุมนุมฯ	4,057,740.00	3.41	4,688,944.00	3.60	631,204.00	4,508,600.00	2.96	450,860.00	11.11	
6. รายได้อื่น	100,000.00	0.08	233,988.66	0.18	133,988.66	150,000.00	0.10	50,000.00	50.00	๑ ค่าธรรมเนียมบัญชีเงินฝาก, รายได้ส่วนลดแบบพิมพ์ และเงินสนับสนุนต่างๆ
รวมรายได้ทั้งสิ้น	119,029,365.00	100.00	130,304,934.97	100.00	11,275,569.97	152,365,600.00	100.00	33,336,235.00	28.01	

งบประมาณรายได้ - รายจ่าย ประจำปี 2555
ประมาณการรายจ่าย ปี 2555

รายการ	งบประมาณปี 2554		ผลการดำเนินงานปี 2554		เกินกว่า/ต่ำกว่างบประมาณ	งบประมาณปี 2555		เปรียบเทียบประมาณการปี 54 และ 55		สาระสำคัญประกอบรายการ
	จำนวนเงิน	เปอร์เซ็นต์	จำนวนเงิน	เปอร์เซ็นต์		จำนวนเงิน	เปอร์เซ็นต์	จำนวนเงิน	เปอร์เซ็นต์	
รายจ่าย										
1. ดอกเบี้ยจ่าย	21,512,500.00	18.07	22,568,458.16	17.32	1,055,958.16	26,405,000.00	17.33	4,892,500.00	22.74	1. จำนวนจากฐานเงินฝากที่มีอยู่ โดยใช้อัตราเฉลี่ย ออมทรัพย์ 2,000,000.00@1.00% = 20,000.00
๑ ดอกเบี้ยจ่ายเงินฝากสมาชิก	12,500.00					25,000.00				ออมทรัพย์พิเศษ 550,000,000.00@4.00% = 22,000,000.00
- ออมทรัพย์	21,000,000.00					26,000,000.00				สินทรัพย์ 8,000,000.00@3.50% = 280,000.00
- ออมทรัพย์พิเศษ	500,000.00					380,000.00				รวม 22,300,000.00
- สินทรัพย์										2. จำนวนจากฐานเงินฝากที่คาดว่าจะเพิ่มในแต่ละเดือน โดยใช้อัตราเฉลี่ย ออมทรัพย์ 1,000,000.00@1.00% / 2 = 5,000.00
										ออมทรัพย์พิเศษ 200,000,000.00@4.00% / 2 = 4,000,000.00
										สินทรัพย์ 5,000,000.00@4.00% / 2 = 100,000.00
										รวม 4,105,000.00

งบประมาณรายได้ - รายจ่าย ประจำปี 2555
ประมาณการรายได้ ปี 2555

รายการ	งบประมาณ ปี 2554		ผลการดำเนินงาน ปี 2554		เกินกว่า/ต่ำกว่า งบประมาณ	งบประมาณ ปี 2555		เปรียบเทียบประมาณการ ปี 54 และ 55		สาระสำคัญประกอบการพิจารณา
	จำนวนเงิน	เปอร์เซ็นต์	จำนวนเงิน	เปอร์เซ็นต์		จำนวนเงิน	เปอร์เซ็นต์	จำนวนเงิน	เปอร์เซ็นต์	
ดอกเบี้ยจ่าย - อื่นๆ	1,596,790.00	1.34	952,397.46	0.73	-644,392.54	2,135,360.00	1.40	538,570.00	33.73	1. จำนวนดอกเบี้ยจ่ายเงินเบิกบัญชีในกรณีที่มีการใช้เงิน โดยใช้อัตราเฉลี่ยไม่เกิน 10,000.00/เดือน (1,200,000*10%/12) @ จำนวนเงินที่ใหม่ประมาณ 100 ล้านบาท ดอกเบี้ย 4.00%/2 กรณีมีความจำเป็น @ จำนวนเงินที่ปรับขึ้น เดิม 368,000.00@4.00% = 14,720.00, ใหม่ 32,000@4.00%/2 = 640
- เงินกู้เบิกเกินบัญชี	120,000.00	0.10	0.00	0.00	-120,000.00	120,000.00	0.08	0.00	0.00	
- เงินกู้หมุนและ สหกรณ์อื่น	1,466,000.00	1.23	941,301.37	0.72	-524,698.63	2,000,000.00	1.31	534,000.00	36.43	
- ดอกเบี้ยจ่ายเงิน ต่ำประกันเจ้าหน้าที่	10,790.00	0.01	11,096.09	0.01	306.09	15,360.00	0.01	4,570.00	42.35	
รวมดอกเบี้ยจ่ายทั้งสิ้น	23,109,290.00	19.41	23,520,855.62	18.05	411,565.62	28,540,360.00	18.73	5,431,070.00	23.50	

งบประมาณรายได้ - รายจ่าย ประจำปี 2555
ประมาณการรายได้ ปี 2555

รายการ	งบประมาณ ปี 2554		ผลการดำเนินงาน ปี 2554		เกินกว่า/ต่ำกว่า งบประมาณ	งบประมาณ ปี 2555		เปรียบเทียบประมาณการ ปี 54 และ 55		สาระสำคัญประกอบการพิจารณา
	จำนวนเงิน	เปอร์เซ็นต์	จำนวนเงิน	เปอร์เซ็นต์		จำนวนเงิน	เปอร์เซ็นต์	จำนวนเงิน	เปอร์เซ็นต์	
2. ค่าใช้จ่ายเกี่ยวกับเจ้าหน้าที่ @ เงินเดือน	2,198,000.00	1.85	2,146,612.00	1.65	-51,388.00	2,620,000.00	1.72	422,000.00	19.20	1. จำนวนสำหรับกรับเงินเดือนเพิ่มปี 2555 - ปรับเงินเดือนเพิ่มของเจ้าหน้าที่เดิม ประจำปี 2554 12% ของต้นกลางฐานเงินเดือน (176,400*12% *12 = 254,016+2,140,212 = 2,394,228.00) - สำหรับการจัดจ้างเจ้าหน้าที่ใหม่ 1 ตำแหน่ง ชุดปี ปวส. อัตรา 10,000.00/เดือน - สำหรับกรับการปรับเงินเดือนกรณีมีเหตุจำเป็น 5% (176,400*5%*12=105,840.00) @ สำหรับบุคคลที่จะมาช่วยงานสหกรณ์นอกเหนือจากพนักงานประจำ(6,000*12) @ สำหรับงานจำเป็นและการทำงานศูนย์ระบบงาน COMฯ ใหม่ จำนวนไว้ 10% (2,620,000*10%)
@ ค่าตอบแทนช่วยงาน สหกรณ์	120,000.00	0.10	63,050.00	0.05	-56,950.00	72,000.00	0.05	-48,000.00	-40.00	
@ ค่าล่วงเวลา	219,800.00	0.18	258,719.61	0.20	38,919.61	262,000.00	0.17	42,200.00	19.20	

งบประมาณรายได้ - รายจ่าย ประจำปี 2555
ประมาณการรายได้ ปี 2555

รายการ	งบประมาณปี 2554		ผลการดำเนินงานปี 2554		เกินกว่า/ต่ำกว่างบประมาณ		งบประมาณปี 2555		เปรียบเทียบงบประมาณปี 54 และ 55		สาระสำคัญประกอบการพิจารณา
	จำนวนเงิน	เปอร์เซ็นต์	จำนวนเงิน	เปอร์เซ็นต์	จำนวนเงิน	เปอร์เซ็นต์	จำนวนเงิน	เปอร์เซ็นต์	จำนวนเงิน	เปอร์เซ็นต์	
@ บำเหน็จเจ้าหน้าที่	469,000.00	0.39	602,878.00	0.46	133,878.00		589,500.00	0.39	120,500.00	25.69	@ จำนวนจากอายุการทำงานพนักงานแต่ละคนจากฐานเงินเดือนเพื่อสะสมเป็นกองทุนบำเหน็จเจ้าหน้าที่
@ เงินสมทบกองทุนประกันสังคม	50,000.00	0.04	46,022.00	0.04	-3,978.00		51,500.00	0.03	1,500.00	3.00	@ ตามพรบ.ประกันสังคมฉบับใหม่ที่ยังต้องจ่ายสมทบเข้ากองทุนเงินทดแทนและประกันสังคม
@ ค่าเครื่องแบบเจ้าหน้าที่	20,000.00	0.02	20,000.00	0.02	0.00		24,000.00	0.02	4,000.00	20.00	@ สำหรับเจ้าหน้าที่ 6 คน @ 4,000.00/ 2 ชุด
@ ค่ารักษาพยาบาล	250,000.00	0.21	201,378.00	0.15	-48,622.00		360,000.00	0.24	110,000.00	44.00	@ สำหรับเจ้าหน้าที่ 6 คน @ 60,000.- (ค่ารักษาพยาบาลและค่าตรวจสุขภาพประจำปี)
@ ค่าช่วยเหลือการศึกษาบุตร	58,500.00	0.05	42,000.00	0.03	-16,500.00		58,500.00	0.04	0.00	0.00	@ สำหรับเป็นค่าช่วยเหลือการศึกษาบุตรเจ้าหน้าที่
รวมค่าใช้จ่ายเกี่ยวกับเจ้าหน้าที่	3,385,300.00	2.84	3,380,659.61	2.59	-4,640.39		4,037,500.00	2.65	652,200.00	19.27	
3. ค่าตอบแทนสำหรับกรรมการ											
@ ค่าเบี้ยประชุม (กรรมการและอนุกรรมการ)	492,000.00	0.41	334,000.00	0.26	-158,000.00		492,000.00	0.32	0.00	0.00	1. ค่าตอบแทนประชุมประจำเดือน, ประชุมเงินกู้สามัญ, เงินพิเศษ, อื่นๆ (รวมอนุกรรมการ) ประชุมกรรมการประจำเดือน 12 ครั้ง @ 15 คน/1,000.- = 180,000.00 ประชุมอนุกรรมการประจำเดือน 12 ครั้ง @ 5 คน/2,000.- = 120,000.00 ประชุมเงินกู้สามัญ 24 ครั้ง @ 5 คน/ 800 = 96,000.00 ประชุมเงินกู้พิเศษ 12 ครั้ง @ 5 คน/ 800 = 48,000.00 ประชุมคณะทำงานอื่นๆ 6 ครั้ง @ 10 คน/ 800 = 48,000.00
@ ค่าตอบแทนกรรมการ	420,000.00	0.35	420,000.00	0.32	0.00		420,000.00	0.28	0.00	0.00	ค่าตอบแทนสำหรับกรรมการ 5 ตำแหน่ง @ ประธาน, รองประธาน (2 คน), เกรียนุฎิก, เลขานุการ เดือนละ 5,000@12@5 @ ผู้จัดการ เดือนละ 10,000 @ 12 = 300,000.00 = 120,000.00
รวมค่าตอบแทนกรรมการ	912,000.00	0.77	754,000.00	0.58	-158,000.00		912,000.00	0.60	0.00	0.00	
4. ค่าตอบแทนผู้ตรวจสอบ											
@ ค่าตอบแทนผู้ตรวจสอบกิจการ	50,000.00	0.04	50,000.00	0.04	0.00		50,000.00	0.03	0.00	0.00	ค่าตอบแทนสำหรับค่าตรวจสอบของผู้ตรวจสอบกิจการ จำนวน 2 ท่าน
@ ค่าตอบแทนผู้สอบบัญชี	50,000.00	0.04	50,000.00	0.04	0.00		50,000.00	0.03	0.00	0.00	ค่าตอบแทนสำหรับผู้สอบบัญชีที่จัดจ้างจากหน่วยงานภาคเอกชน
รวม	100,000.00	0.08	100,000.00	0.08	0.00		100,000.00	0.07	0.00	0.00	

**งบประมาณรายจ่าย - รายจ่าย ประจำปี 2555
ประมาณการรายได้ ปี 2555**

รายการ	งบประมาณปี 2554		ผลการดำเนินงานปี 2554		เกินกว่า/ต่ำกว่างบประมาณ		งบประมาณปี 2555		เปรียบเทียบงบประมาณปี 54 และ 55		สาระสำคัญประกอบรายการ
	จำนวนเงิน	เปอร์เซ็นต์	จำนวนเงิน	เปอร์เซ็นต์	จำนวนเงิน	เปอร์เซ็นต์	จำนวนเงิน	เปอร์เซ็นต์			
5. ค่าเครื่องเขียนแบบพิมพ์ @ ค่าแบบพิมพ์	60,000.00	0.05	33,181.04	0.03	-26,818.96		60,000.00	0.04	0.00	0.00	คำนวณจากแบบพิมพ์และวัสดุสำนักงานที่ใช้จริงและสำรองเพื่อการเปลี่ยนแปลงระบบ Com @ แบบพิมพ์สัญญาเงินกู้ต่างๆ, สลิปบัญชี - สัญญาต่างๆ สลิปใบรับฝาก, สลิปบัญชี, ใบสำคัญต่างๆ - ใบเสร็จรับเงินหักใบประจำเดือน (ประมาณ 18,000.00 บาท) @ (12*1,500) - สมุดเงินฝากแบบธนาคาร (300*15) (ประมาณ 4,500.00 บาท) - แผ่นการัดเงินฝากและหุ้น (2,000*4.50) (ประมาณ 9,000.00 บาท) - กระดาษ A4 (5*12*110), กระดาษต่อเนื่อง (700*5), อุปกรณ์ที่เป็นแบบพิมพ์ต่างๆ @ ปากก, แผ่นดิสก์, แฟ้มเอกสารและคำสดอื่นที่ใช้ในการทำงาน (ประมาณ 20,000.00) @ ค่าพิมพ์ printer (Laser) (ค่า 6*3,500.00) (Dot 24*180), (Fax 2*2,000), (แทนหมึก Fax*3,500)
6. ค่าใช้จ่ายตามโครงการ	121,500.00	0.10	105,025.04	0.08	-16,474.96		121,500.00	0.08	0.00	0.00	
@ ค่าใช้จ่ายตามโครงการ	600,000.00	0.50	566,727.00	0.43	-33,273.00		700,000.00	0.46	100,000.00	16.67	@ เป็นค่าเบี้ยประชุม (500*600), ค่าอาหาร (450*600), ค่าของขวัญ,
@ ค่าใช้จ่ายประชาสัมพันธ์	100,000.00	0.08	63,425.00	0.05	-36,575.00		100,000.00	0.07	0.00	0.00	ค่าพาหนะสำหรับผู้มาประชุมใหญ่
@ ค่าใช้จ่ายประชาสัมพันธ์	1,250,000.00	1.05	1,012,742.00	0.78	-237,258.00		1,350,000.00	0.89	100,000.00	8.00	@ สำหรับขบวนการประชาสัมพันธ์งานสหกรณ์และของชำร่วยแจกผู้มีอุปการะคุณปีใหม่
@ ค่าพัฒนาความรู้ (กรรมการและเจ้าหน้าที่)	85,000.00	0.07	30,800.00	0.02	-54,200.00		100,000.00	0.07	15,000.00	17.65	@ สำหรับการประชุมกับผู้บริหารสหกรณ์สมาชิก 4 ปีละ 100,000.00/100.00 และสมาชิกใหม่ 1 เดือน 100,000.-/100.00
@ ค่าใช้จ่ายโครงการให้ความรู้แก่สมาชิก	800,000.00	0.67	414,423.50	0.32	-385,576.50		800,000.00	0.53	0.00	0.00	@ สำหรับค่าลงทะเบียนเข้าอบรมสัมมนากรรมการ, อนุกรรมการ, ผู้ตรวจสอบกิจการและเจ้าหน้าที่ เพื่อการศึกษาอบรมภายในประเทศและต่างประเทศ
@ ค่าจัดทำหนังสือรายงานกิจการ	87,000.00	0.07	77,600.00	0.06	-9,400.00		60,000.00	0.04	-27,000.00	-31.03	@ สำหรับจัดสัมมนาวิชาการสหกรณ์แก่สมาชิก (200 คน@4,000.00) @ สำหรับจัดทำหนังสือรายงานประจำปี (1,000*60) (ลง Website)
รวมค่าใช้จ่ายตามโครงการ	2,922,000.00	2.45	2,165,717.50	1.66	-756,282.50		3,110,000.00	2.04	188,000.00	6.43	

**งบประมาณรายได้ - รายจ่าย ประจำปี 2555
ประมาณการรายได้ ปี 2555**

รายการ	งบประมาณปี 2554		ผลการดำเนินงานปี 2554		เกินกว่า/ต่ำกว่างบประมาณ		งบประมาณปี 2555		เปรียบเทียบประมาณการปี 54 และ 55		สาระสำคัญประกอบการพิจารณา
	จำนวนเงิน	เปอร์เซ็นต์	จำนวนเงิน	เปอร์เซ็นต์	จำนวนเงิน	เปอร์เซ็นต์	จำนวนเงิน	เปอร์เซ็นต์	จำนวนเงิน	เปอร์เซ็นต์	
7.ค่าใช้จ่าย											
@ ค่าเบี้ยเลี้ยงเดินทาง	352,000.00	0.30	327,265.00	0.25	-24,735.00		652,000.00	0.43	300,000.00	85.23	@ ค่าเบี้ยเลี้ยงและค่าพาหนะ สำหรับกรรมการ อนุกรรมการ ผู้ตรวจลงบัญชีการและเจ้าหน้าที่ กรณีเข้าร่วมศึกษาร่วมกับหน่วยงานต่างๆ และ การปฏิบัติ-งานให้กับสหกรณ์ สำหรับเป็นค่าพาหนะเดินทางเข้าประชุมประจำเดือนและเพื่อการบริหารกิจการของสหกรณ์
@ ค่ารับรอง	80,000.00	0.07	58,763.00	0.05	-21,237.00		80,000.00	0.05	0.00	0.00	@ สำหรับอาหารเครื่องดื่ม, กรรมการ, สำหรับผู้มาเยี่ยมชมและช่วยงานสหกรณ์, รับรองผู้ตรวจลงบัญชี - ค่าเครื่องดื่มและค่าขนวางสำหรับกรเลี้ยงรับรอง = 15,000.00 - ค่าอาหารสำหรับการเลี้ยงรับรอง = 65,000.00
@ ค่าธรรมเนียมธนาคาร	163,000.00	0.14	92,148.47	0.07	-70,851.53		163,000.00	0.11	0.00	0.00	@ สำหรับค่าสมุดเช็ค, อาการ์เสตมป์, ค่าธรรมเนียมเงินโอนสำหรับเงินปันผล, ผู้ฝากเงิน ผู้กู้เงิน และเพื่อการดำเนินงานสหกรณ์
@ ค่าธรรมเนียมไปรษณีย์	20,000.00	0.02	6,545.00	0.01	-13,455.00		20,000.00	0.01	0.00	0.00	@ สำหรับค่าใช้จ่ายติดต่อบริษัทและหน่วยงานภายนอกทางไปรษณีย์
@ ค่าถ่ายเอกสาร	5,000.00	0.00	0.00	0.00	-5,000.00		5,000.00	0.00	0.00	0.00	
@ ค่าใช้จ่ายทั่วไป	40,000.00	0.03	23,707.55	0.02	-16,292.45		40,000.00	0.03	0.00	0.00	
@ ค่าเสื่อมราคา	215,500.00	0.18	64,678.55	0.05	-150,821.45		65,600.00	0.04	-149,900.00	-69.56	
@ ค่าสินทรัพย์ตัดจ่าย	0.00	0.00	0.00	0.00	0.00		134,135.00	0.09	134,135.00	62.24	@ สำหรับรายจ่ายที่ไม่สามารถจัดหาได้และค่าอุปกรณ์ที่ราคาซื้อขายการใช้งานน้อย
@ ค่าใช้จ่ายเพื่อการสื่อสาร	12,000.00	0.01	7,458.97	0.01	-4,541.03		12,000.00	0.01	0.00	0.00	@ จำนวนจากค่าเลือมราคาสินทรัพย์ เดิม 328,000 @ 20% = 65,600.00 ตัดจ่ายสินทรัพย์ไม่มีตัวตน ระบบโปรแกรมใหม่ 670,676 @ 20% = 134,135
@ ค่าวารสาร	3,600.00	0.00	2,220.00	0.00	-1,380.00		3,600.00	0.00	0.00	0.00	@ สำหรับการจัดซื้อหนังสือและวารสารที่น่าสนใจไว้บริการสมาชิก(300*12)
@ ค่าใช้จ่ายในการดำเนินคดีความ	20,000.00	0.02	16,971.00	0.01	-3,029.00		20,000.00	0.01	0.00	0.00	@ สำหรับเป็นค่าใช้จ่ายเกี่ยวกับการดำเนินคดีได้สัญญาซื้อขาย 1 สัญญา,เงินกู้และผู้ค้า 2 สัญญา, ค่าธรรมเนียมศาล,ค่าทนายความและค่าใช้จ่ายทางศาล)
@ ค่าเช่าสัญญาอิเล็กทรอนิกส์	31,260.00	0.03	19,740.00	0.02	-11,520.00		31,260.00	0.02	0.00	0.00	@ สำหรับเป็นค่าเช่าสัญญาอิเล็กทรอนิกส์ 3BB @ 1,605.*12 ค่าจดทะเบียนโดเมนเนม 1,000.*12
@ ค่าเช่าอุปกรณ์สำนักงาน	84,750.00	0.07	14,766.00	0.01	-69,984.00		84,750.00	0.06	0.00	0.00	@ สำหรับเป็นค่าเช่าเครื่องprinter 1 เครื่องและเครื่องคอมพิวเตอร์ 5 เครื่อง
รวมค่าใช้จ่าย	1,027,110.00	0.86	634,263.54	0.49	-392,846.46		1,311,345.00	0.86	284,235.00	27.67	หมายเหตุ ค่าใช้จ่ายทุกตัวสามารถถ่วงจ่ายได้
รวมค่าใช้จ่ายทั้งสิ้น	31,577,200.00	26.53	30,660,521.31	23.53	-916,678.69		38,132,705.00	25.03	6,555,505.00	20.76	(การเปรียบเทียบประมาณการปี 54 และ 55 เป็น เปอร์เซ็นต์ คำนวณจากจำนวนเงินผลต่าง คูณ 100 ทหาร จำนวนเงินของประมาณการปี 54)
กำไรสุทธิ	87,452,165.00	73.47	99,644,413.66	76.47	12,192,248.66		114,232,895.00	74.97	26,780,730.00	30.62	

งบประมาณการลงทุน ประจำปี 2555
(เป็นงบที่ไม่กระทบกับงบกำไรขาดทุน)

รายการ	งบประมาณ ปี 2555	สาระสำคัญประกอบรายการพิจารณา
หมวดครุภัณฑ์และเครื่องใช้สำนักงาน 1. พัฒนาระบบงานคอมพิวเตอร์สทกรณ 2. อุปกรณ์เพื่องานคอมพิวเตอร์สทกรณ - เครื่องพิมพ์สมุดเงินฝากและการ์ด (PASSBOOK) - เครื่อง PRINTER (dotmatrix) จำนวน 2 ตัว - อุปกรณ์เครื่องใช้เกี่ยวกับคอมพิวเตอร์ ที่จำเป็นสำหรับการพัฒนาระบบงานให้มีประสิทธิภาพ 3. อุปกรณ์สำนักงาน	600,000.00 400,000.00 200,000.00 250,000.00 120,000.00 80,000.00 50,000.00 500,000.00	- ไปรแกรมระบบงานบัญชี และ ระบบงานเงินฝาก - ระบบรักษาความปลอดภัยการเข้าถึงข้อมูลและระบบไบโเมตริกซ์ออนไลน์ - สำหรับพิมพ์สมุดฝากเงินของสมาชิก (กรณีที่มีการพัฒนาระบบงานเงินฝากสทกรณ) - สำหรับพิมพ์รายงาน.ไบโเมตริกซ์รับเงิน (Epson LQ 2190) - อุปกรณ์ต่อเชื่อมเกี่ยวกับการสำรองข้อมูล เช่น ฮาร์ดดิส, แฟลชไดรฟ์, แผ่นการัด ฯลฯ - สำหรับจัดซื้อแอร์ โต๊ะ เก้าอี้ และ อุปกรณ์กันห้องทำงานในการปรับปรุง ต่อเติม ห้องสทกรณใหม่ หมายเหตุ ในปี 2550 ได้มีการทำสัญญาจัดจ้างบริษัท คอนซัลแทนท์ อินทิเกรท อินฟอร์เมชัน เน็ดเวิร์ค จำกัด พัฒนาระบบงานสทกรณ โดยสัญญาความเกี่ยวข้องการทำงานระหว่างปี 2550 ถึง ปี 2555 เป็นเงินจำนวน 1,298,980.00 บาท (รวมภาษีมูลค่าเพิ่ม) สำหรับการจ่ายเงินเป็นการจ่ายตามงวดงานที่ได้มีการรับมอบ คือ ระบบสมาชิก หุ่น และหนี้เงินกู้ เป็นจำนวนเงินทั้งสิ้น 670,676.00 บาท และบริษัทได้ขอคืนสต็อกสัญญาในการพัฒนางานกับสทกรณเรียบร้อยแล้ว
รวมงบลงทุนทั้งสิ้น	1,350,000.00	



ระเบียบวาระที่ 6

รายงานการตรวจสอบกิจการ สหกรณ์ออมทรัพย์ ธุรกิจก๊าซ ปตท. จำกัด สำหรับปีสิ้นสุดวันที่ 30 กันยายน พ.ศ. 2554



เรียน ที่ประชุมใหญ่สหกรณ์ออมทรัพย์ ธุรกิจก๊าซ ปตท. จำกัด

ตามมติที่ประชุมใหญ่สามัญประจำปีเมื่อวันที่ 18 พฤศจิกายน 2553 ได้แต่งตั้ง นายพงศ์พัฒน์ รัตนสุวรรณ และนายธีรพงศ์ กฤษฏาธิระ เป็นคณะผู้ตรวจสอบกิจการของสหกรณ์ออมทรัพย์ธุรกิจก๊าซ ปตท. จำกัด สำหรับปีทางบัญชีสิ้นสุด วันที่ 30 กันยายน 2554 ซึ่งคณะผู้ตรวจสอบได้ทำการตรวจสอบและขอเสนอผลการตรวจสอบกิจการประจำปี โดยสรุปดังนี้

หัวข้อในการตรวจสอบการดำเนินงานของสหกรณ์โดยคณะผู้ตรวจสอบได้เข้าตรวจสอบมีดังนี้

1. การตรวจนับเงินสด
2. การตรวจสอบใบแจ้งยอดธนาคารกับบัญชีสหกรณ์
3. การตรวจสอบเอกสารการรับเงิน, ใบสำคัญจ่ายเงินกับสมุดสรุปประจำวัน
4. การคำนวณยอดเงินรับ - จ่าย ระหว่างเดือนจากบัญชีเงินสด, ทุนเรือนหุ้น ฯลฯ
5. การตรวจสอบเอกสารการกู้เงิน สามัญ, โครงการ, พิเศษ ฯลฯ
6. ตรวจสอบทรัพย์สินถาวรหรือทรัพย์สินค้ำประกัน (อสังหาริมทรัพย์)
7. การตรวจสอบการติดตามหนี้ค้างชำระ/หนี้สูญ หรือสงสัยว่าจะสูญ
8. การตรวจสอบการคำนวณในสมุดสรุปประจำวันเทียบกับยอดเงินสดคงเหลือ
9. การตรวจสอบการจ่ายคืนหุ้น
10. การเปรียบเทียบยอดรวมบัญชีรายตัวลูกหนี้
11. ตรวจสอบการปฏิบัติงานตามระบบควบคุมในด้านต่างๆ ตามระเบียบของสหกรณ์
12. ตรวจสอบการรับสมาชิก หรือสิ้นสุดสมาชิกภาพ
13. ประเมินผลการปฏิบัติงานของคณะกรรมการพิเศษด้านต่างๆ
14. ประเมินผลการปฏิบัติงานของเจ้าหน้าที่สหกรณ์ด้านต่างๆ และการสอบสวนข้อร้องเรียนสมาชิก

ขั้นตอนในการเข้าตรวจสอบและวิธีการที่ใช้ในการตรวจสอบ

1. การสุ่มตรวจโดยสังเกตการปฏิบัติงานและการสัมภาษณ์
2. การเข้าตรวจตามวาระโดยไม่ต้องแจ้งให้ทราบล่วงหน้า
3. การเข้าร่วมการประชุม / สัมมนา กับคณะกรรมการดำเนินงานสหกรณ์

การตรวจสอบ

คณะผู้ตรวจสอบได้เข้าตรวจสอบกิจการของสหกรณ์ออมทรัพย์ธุรกิจก๊าซ ปตท. จำกัด ทั้งหมด 5 ครั้ง และได้มอบหมายให้ผู้ตรวจสอบท่านใดท่านหนึ่งเข้าร่วมการประชุมของคณะกรรมการสหกรณ์ โดยประชุมเดือนละ 1 ครั้ง ซึ่งผลการตรวจสอบมีดังนี้



1. การตรวจสอบตามวาระ/การสุ่มตรวจจำนวน 5 ครั้ง ผลการตรวจสอบทั้ง 5 ครั้ง พบสิ่งผิดปกติเล็กน้อย และได้แจ้งฝ่ายจัดการดำเนินการแก้ไขเรียบร้อยแล้ว เช่น
 - 1.1 ตรวจสอบทรัพย์สินถาวรหรือทรัพย์สินค้ำประกัน (อสังหาริมทรัพย์)

ผลการสุ่มตรวจพบทรัพย์สินค้ำประกันประเภทอสังหาริมทรัพย์และประเภทรถยนต์ กรมธรรม์ประกันภัยหมดอายุ ผู้ตรวจได้แจ้งฝ่ายจัดการดำเนินการแก้ไขเรียบร้อยแล้ว
 - 1.2 ตรวจสอบการรับสมาชิก หรือสิ้นสุดสมาชิกภาพ

ผลการสุ่มตรวจเอกสารการลาออกของสมาชิกหลายราย พบว่าเหตุผลที่ระบุในใบลาออกแจ้งว่าลาออกเพื่อย้ายไปสมัครเป็นสมาชิกสหกรณ์ออมทรัพย์ ปตท.จำกัด ผู้ตรวจได้แจ้งในที่ประชุมกรรมการฯ และฝ่ายจัดการให้นำเหตุผลดังกล่าวมาวิเคราะห์หาสาเหตุในการลาออกที่แท้จริงของสมาชิก เพื่อนำไปสู่การปรับปรุงการดำเนินงานของสหกรณ์ต่อไป
 - 1.3 ตรวจสอบด้านบริหารของฝ่ายจัดการและการปฏิบัติงานของเจ้าหน้าที่

ผลการตรวจสอบการดำเนินการ เช่น ด้านการจัดซื้อ ได้มีการแต่งตั้งคณะกรรมการจัดซื้อพัสดุ และคณะกรรมการตรวจรับถูกต้อง ตามระเบียบสหกรณ์ฯ ทุกประการ

ผลการสัมภาษณ์และสังเกตการปฏิบัติงานของเจ้าหน้าที่ ได้มีการปฏิบัติตามคำแนะนำและข้อควรระวังของทางราชการอย่างเคร่งครัด และด้านบริการ เจ้าหน้าที่ให้การต้อนรับสมาชิกพร้อมทั้งตอบข้อซักถามปัญหาต่างๆ ของสมาชิกได้เป็นอย่างดี
 - 1.4 ตรวจสอบทรัพย์สินของสหกรณ์ฯ

ผลการตรวจสอบ ทรัพย์สินของสหกรณ์ฯถูกต้องครบถ้วน มีการตัดค่าเสื่อมราคาอายุการใช้งานถูกต้องตามระเบียบสหกรณ์ฯ

สรุปผลการตรวจสอบ

ผลการดำเนินงานในกิจการทุกอย่างของสหกรณ์เป็นไปตามวัตถุประสงค์, ระเบียบ, ข้อบังคับและมติของที่ประชุมใหญ่ทุกประการ

ในการเข้าตรวจสอบคณะผู้ตรวจสอบได้รับความร่วมมืออย่างดียิ่งจากคณะกรรมการและเจ้าหน้าที่สหกรณ์ทุกท่าน จึงขอขอบคุณในโอกาสนี้ด้วย

จึงเรียนมาเพื่อทราบ



(นายพงศ์พัฒน์ รัตนสุวรรณ)

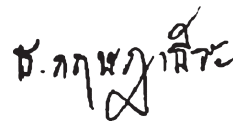

(นายธีรพงศ์ กฤษฎาธีระ)

คณะผู้ตรวจสอบกิจการ

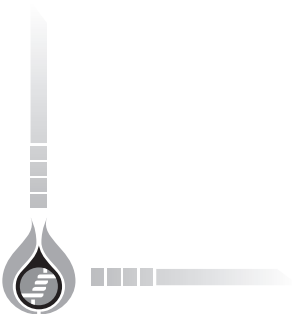

ระเบียบวาระที่ 7

หนังสือรับรองของสหกรณ์

วันที่ 19 ตุลาคม 2554

เรียน ดร. มนตรี ช่วยชู

หนังสือรับรองฉบับนี้ให้ไว้เพื่อประโยชน์ของท่านในการตรวจสอบงบการเงินของสหกรณ์ออมทรัพย์ธุรกิจก๊าซ ปตท. จำกัด สำหรับปีสิ้นสุดวันที่ 30 กันยายน 2554 เพื่อแสดงความเห็นว่างบการเงินดังกล่าว แสดงฐานะการเงิน ณ วันที่ 30 กันยายน 2554 ผลการดำเนินงานและกระแสเงินสด สำหรับปีสิ้นสุดวันเดียวกันของสหกรณ์ออมทรัพย์ธุรกิจก๊าซ ปตท. จำกัด โดยถูกต้องตามที่ควรในสาระสำคัญตามระเบียบที่นายทะเบียนสหกรณ์กำหนดหรือไม่

ข้าพเจ้าเป็นผู้รับผิดชอบในความถูกต้องและครบถ้วนของข้อมูลในงบการเงินที่ท่านตรวจสอบ ซึ่งงบการเงินดังกล่าวได้จัดทำขึ้นตามระเบียบที่นายทะเบียนสหกรณ์กำหนด

ข้าพเจ้าขอรับรองรายละเอียดเกี่ยวกับงบการเงินที่ท่านตรวจสอบตามที่ข้าพเจ้าทราบ และคิดว่าควรจะเป็นดังต่อไปนี้

1. งบการเงินไม่มีการแสดงข้อมูลที่ขัดต่อข้อเท็จจริงอันเป็นสาระสำคัญ ซึ่งรวมถึงการละเว้นการแสดงรายการและข้อมูลต่าง ๆ

2. ข้าพเจ้าได้จัดเอกสารหลักฐานและข้อมูลดังต่อไปนี้ให้ท่านตรวจสอบครบถ้วนแล้ว คือ

2.1 บันทึกรายการบัญชี เอกสารหลักฐานประกอบรายการบัญชี และข้อมูลอื่นที่เกี่ยวข้องทั้งหมด

2.2 รายงานการประชุมคณะกรรมการดำเนินการและรายงานการประชุมใหญ่

3. ไม่มีรายการผิดปกติที่เกี่ยวข้องกับการกระทำของคณะกรรมการดำเนินการหรือเจ้าหน้าที่ของสหกรณ์ผู้ซึ่งมีหน้าที่สำคัญเกี่ยวกับระบบบัญชี และระบบการควบคุมภายใน หรือรายการผิดปกติที่มีผลกระทบอย่างมีสาระสำคัญต่องบการเงิน

4. สหกรณ์ได้ปฏิบัติตามเงื่อนไขของสัญญาทั้งหมด ซึ่งหากไม่ปฏิบัติตามอาจมีผลกระทบอย่างมีสาระสำคัญต่องบการเงิน นอกจากนี้ สหกรณ์ได้ปฏิบัติตามระเบียบและข้อกำหนดของหน่วยงานราชการ หรือหน่วยงานที่กำกับดูแล ซึ่งหากไม่ปฏิบัติตามอาจมีผลกระทบอย่างมีสาระสำคัญต่องบการเงิน

5. สหกรณ์ไม่ได้รับหนังสือแจ้งจากหน่วยราชการอันมีผลต่องบการเงิน เพราะมิได้ปฏิบัติตามกฎหมายหรือข้อบังคับ ซึ่งรวมถึงการถูกเรียกชดเชย หรือประเมินภาษีอากร หรือมีหนี้สินที่อาจเกิดขึ้นในภายหลัง ซึ่งควรจะได้นำมาพิจารณาเปิดเผยในหมายเหตุประกอบงบการเงิน หรือใช้เป็นหลักเกณฑ์ในการตั้งสำรองค่าเสียหายที่อาจเกิดขึ้น

6. รายการหรือข้อมูลดังต่อไปนี้มีการบันทึกหรือเปิดเผยไว้อย่างเพียงพอและเหมาะสมในงบการเงิน

6.1 รายการธุรกิจที่มีกับสาขาของสหกรณ์หรือบุคคลอื่น

6.2 ข้อตกลงกับสถาบันการเงินเกี่ยวกับภาระผูกพันเงินฝาก หรือข้อจำกัดการใช้เงินกู้

6.3 สินทรัพย์ที่ใช้เป็นหลักประกัน

7. สหกรณ์มีกรรมสิทธิ์ในสินทรัพย์ทั้งหมดอย่างถูกต้องตามกฎหมาย และไม่มีภาระผูกพันหรือข้อผูกมัดใดๆ ในสินทรัพย์ของสหกรณ์ เว้นแต่ที่ได้เปิดเผยไว้ในหมายเหตุประกอบงบการเงิน



8. สหกรณ์ได้บันทึกหรือเปิดเผยรายการหนี้สินทั้งหมดของสหกรณ์ ทั้งที่เกิดขึ้นแล้วและอาจเกิดขึ้นใน ภายหน้าไว้เหมาะสม รวมทั้งได้มีการเปิดเผยไว้ในหมายเหตุประกอบงบการเงินเกี่ยวกับหลักประกันทั้งหมดที่ สหกรณ์ให้แก่บุคคลที่สาม นอกจากนี้สหกรณ์ไม่มีคดีฟ้องร้องอื่นและไม่มีคดีที่คาดว่าจะเกิดขึ้น

9. นอกจากเรื่องที่ยกมาไว้แล้วในหมายเหตุประกอบงบการเงินแล้ว ไม่มีเหตุการณ์ใดเกิดขึ้น หรือไม่ ปรากฏข้อเท็จจริงใดที่มีผลกระทบต่องบการเงินอย่างมีสาระสำคัญ ซึ่งต้องนำมาปรับปรุงงบการเงินหรือเปิดเผยใน หมายเหตุประกอบงบการเงินอีก

ขอแสดงความนับถือ



(นายสุทธิพงษ์ พรหมสุทธิ)
ประธานกรรมการ



(นายณัฐกร แก้วดี)
กรรมการปฏิบัติหน้าที่ผู้จัดการ



การวิเคราะห์งบการเงินโดยผู้สอบบัญชี

การดำเนินงานของสหกรณ์ออมทรัพย์ธุรกิจก๊าซ ปตท. จำกัด สำหรับปีสิ้นสุดวันที่ 30 กันยายน 2554 สามารถวิเคราะห์ได้ดังนี้

1. ฐานะการเงิน

ฐานะการเงินของสหกรณ์ ณ วันที่ 30 กันยายน 2554 เมื่อเปรียบเทียบกับ ณ วันที่ 30 กันยายน 2553 ปรากฏว่า

1.1 ทุนดำเนินงานหรือสินทรัพย์ทั้งสิ้นเพิ่มขึ้นจาก 2,057,856,662.34 บาท เป็น 2,476,689,511.92 บาท เพิ่มขึ้น 418,832,849.58 บาท (ร้อยละ 20.35)

1.2 ทุนดำเนินงานที่เพิ่มขึ้น ส่วนใหญ่เกิดจากทุนเรือนหุ้นเพิ่มขึ้น 220,568,920.00 บาท (ร้อยละ 17.38) เงินรับฝากเพิ่มขึ้น 150,637,458.10 บาท (ร้อยละ 26.42) เงินกู้ยืมเพิ่มขึ้น 20,000,000.00 บาท (ร้อยละ 28.57) กำไรสุทธิประจำงวดเพิ่มขึ้น 15,389,678.64 บาท (ร้อยละ 18.27) ทุนสำรองเพิ่มขึ้น 11,039,601.10 บาท (ร้อยละ 23.45) หนี้สินอื่นเพิ่มขึ้น 842,291.74 บาท (ร้อยละ 23.20) ทุนสะสมตามข้อบังคับ ระเบียบ และอื่นๆ เพิ่มขึ้น 354,900.00 บาท (ร้อยละ 2.52)

1.3 ทุนดำเนินงานที่เพิ่มขึ้น สหกรณ์นำไปให้สมาชิกกู้ยืมเพิ่มขึ้น 282,200,590.41 บาท (ร้อยละ 17.04) เงินฝากสหกรณ์อื่นเพิ่มขึ้น 114,321,013.71 บาท (ร้อยละ 39.15) เงินสดและเงินฝากธนาคารเพิ่มขึ้น 23,274,717.29 บาท (1.40 เท่า) ในขณะที่สินทรัพย์อื่นลดลง 963,471.83 บาท (ร้อยละ 36.52)

กล่าวโดยสรุป ฐานะการเงินหรือทุนดำเนินงานของสหกรณ์ ณ วันที่ 30 กันยายน 2554 เพิ่มขึ้นจาก ณ วันที่ 30 กันยายน 2553 มาก โดยทุนของสหกรณ์เพิ่มขึ้น 247,353,099.74 บาท (ร้อยละ 17.49) และหนี้สิน (ส่วนใหญ่เป็นเงินรับฝาก) เพิ่มขึ้น 171,479,749.84 บาท (ร้อยละ 26.64)

2. ผลการดำเนินงาน

ผลการดำเนินงานสำหรับปีสิ้นสุดวันที่ 30 กันยายน 2554 เมื่อเปรียบเทียบกับ ปี 2553 ปรากฏว่า สหกรณ์ดำเนินงานโดยมีรายได้รวมเพิ่มขึ้น 22,286,543.87 บาท (ร้อยละ 20.63) และค่าใช้จ่ายรวมเพิ่มขึ้น 6,896,865.23 บาท (ร้อยละ 29.02) เป็นผลทำให้มีกำไรสุทธิประจำงวดเพิ่มขึ้น 15,389,678.64 บาท (ร้อยละ 18.27) แสดงว่า สหกรณ์สามารถทำกำไรเพิ่มขึ้นจากปี 2553 ค่อนข้างมาก

3. อัตราส่วนทางการเงิน (Financial Ratios) ที่สำคัญ

3.1 ความสามารถในการก่อหนี้

- สหกรณ์มีอัตราส่วนหนี้สินต่อทุน (Debt to equity ratio) สำหรับปีสิ้นสุดวันที่ 30 กันยายน 2554 เท่ากับร้อยละ 0.49 เมื่อเปรียบเทียบกับปี 2553 ซึ่งเท่ากับร้อยละ 0.46 แสดงว่าความสามารถในการก่อหนี้ ในอนาคตของสหกรณ์ลดลงเล็กน้อย

3.2 ความสามารถในการทำกำไรหรือประสิทธิภาพในการดำเนินงานของสหกรณ์

- สหกรณ์มีอัตราผลตอบแทนต่อสินทรัพย์ สำหรับปีสิ้นสุดวันที่ 30 กันยายน 2554 เท่ากับร้อยละ 4.39 เมื่อเปรียบเทียบกับปี 2553 ซึ่งเท่ากับร้อยละ 4.45 ลดลงเล็กน้อย แสดงว่าสหกรณ์มีประสิทธิภาพในการบริหารสินทรัพย์เพื่อให้เกิดกำไรลดลงเล็กน้อย

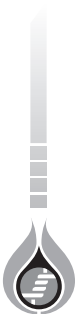

- สหกรณ์มีอัตราผลตอบแทนต่อส่วนของผู้ถือหุ้น สำหรับปีสิ้นสุดวันที่ 30 กันยายน 2554 เท่ากับร้อยละ 6.48 เมื่อเปรียบเทียบกับปี 2553 ซึ่งเท่ากับร้อยละ 6.42 เพิ่มขึ้นเล็กน้อย แสดงว่าสหกรณ์มีประสิทธิภาพในการบริหารทุนเพื่อให้เกิดกำไรเพิ่มขึ้นเล็กน้อย

- อัตราค่าโรสุทธิต่อหุ้น สำหรับปีสิ้นสุดวันที่ 30 กันยายน 2554 เท่ากับ 0.72 บาท เท่ากันเมื่อเปรียบเทียบกับปี 2553 แสดงว่าประสิทธิภาพในการดำเนินงานเพื่อก่อให้เกิดกำไรไม่เปลี่ยนแปลง

- อัตราค่าใช้จ่ายดำเนินงานต่อกำไรก่อนหักค่าใช้จ่ายดำเนินงาน สำหรับปีสิ้นสุดวันที่ 30 กันยายน 2554 เท่ากับร้อยละ 6.69 เมื่อเปรียบเทียบกับปี 2553 ซึ่งเท่ากับร้อยละ 6.98 ลดลงเล็กน้อย แสดงว่าสหกรณ์มีประสิทธิภาพในการบริหารค่าใช้จ่ายให้มีอัตราลดลงเล็กน้อย

กล่าวโดยสรุป ความสามารถในการทำกำไรหรือประสิทธิภาพในการดำเนินงานของสหกรณ์เพิ่มขึ้นจากปีที่แล้วเล็กน้อย

4. ความเสี่ยงของสหกรณ์

4.1 สินทรัพย์ส่วนใหญ่ของสหกรณ์เป็นลูกหนี้เงินให้กู้ยืมร้อยละ 78.27 ในสถานการณ์ที่ลูกหนี้ มีหนี้สินมากขึ้นและอัตราดอกเบี้ยมีแนวโน้มสูงขึ้นอย่างต่อเนื่อง ลูกหนี้อาจมีปัญหาในการชำระหนี้คืนให้สหกรณ์ ซึ่งอาจส่งผลกระทบต่อสภาพคล่อง ฐานะการเงิน และผลการดำเนินงานของสหกรณ์ได้ เป็น Credit Risk

4.2 เงินรับฝากของสหกรณ์มีร้อยละ 29.10 ของทุนดำเนินการ หากผู้ฝากถอนเงินย้ายไปลงทุนหาผลตอบแทนที่สูงกว่า อาจทำให้สหกรณ์ขาดสภาพคล่องได้ เป็น Liquidity Risk

4.3 การแข่งขันในตลาดการเงินทวีความรุนแรงยิ่งขึ้น หากคู่แข่งมีกลยุทธ์ที่สามารถดึงดูดลูกค้าทั้งผู้กู้เงินและผู้ฝากเงินจากสหกรณ์ไปได้ เป็นความเสี่ยงด้านกลยุทธ์ (Strategic Risk)

5. ข้อเสนอแนะ

ในการป้องกันและแก้ปัญหาหรือการตอบสนองความเสี่ยงทางการเงิน (Financial Risk Response) ข้างต้น สหกรณ์จะต้องบริหารงานอย่างระมัดระวังและรอบคอบ เกาะติดสถานการณ์การเคลื่อนไหวของภาวะเศรษฐกิจ การเมือง สภาพคล่อง อัตราดอกเบี้ย นโยบายและมาตรการของทางการรวมทั้งปัจจัยจากต่างประเทศตลอดเวลา และต่อเนื่อง

จึงเรียนมาเพื่อโปรดทราบ



(ดร. มนตรี ชัยชัย)
ผู้สอบบัญชี

สำนักงานมนตรีการบัญชี

240/95 ถนนจรัญสนิทวงศ์ บางกอกน้อย กรุงเทพมหานคร

19 ตุลาคม 2554

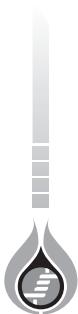

รายงานของผู้สอบบัญชี

เสนอ นายทะเบียนสหกรณ์

ข้าพเจ้าได้ตรวจสอบงบดุล ณ วันที่ 30 กันยายน 2554 งบกำไรขาดทุน และงบกระแสเงินสดสำหรับปีสิ้นสุดวันเดียวกันของสหกรณ์ออมทรัพย์ธุรกิจก๊าซ ปตท. จำกัด ซึ่งคณะกรรมการดำเนินการของสหกรณ์เป็นผู้รับผิดชอบต่อความถูกต้องและความครบถ้วนของข้อมูลในงบการเงินเหล่านี้ ส่วนข้าพเจ้าเป็นผู้รับผิดชอบในการแสดงความเห็นต่องบการเงินดังกล่าว จากผลการตรวจสอบของข้าพเจ้า งบการเงินของสหกรณ์ออมทรัพย์ธุรกิจก๊าซ ปตท. จำกัด สำหรับปีสิ้นสุดวันที่ 30 กันยายน 2553 ที่นำมาเปรียบเทียบตรวจสอบโดยผู้สอบบัญชีอื่น ซึ่งแสดงความเห็นอย่างไม่มีเงื่อนไขตามรายงานลงวันที่ 21 ตุลาคม 2553

ข้าพเจ้าได้ปฏิบัติงานตรวจสอบตามมาตรฐานการสอบบัญชีที่รับรองทั่วไปและตามระเบียบที่นายทะเบียนสหกรณ์กำหนด ซึ่งกำหนดให้ข้าพเจ้าต้องวางแผนและปฏิบัติงานเพื่อให้ได้ความเชื่อมั่นอย่างมีเหตุผลว่างบการเงินแสดงข้อมูลที่ขัดต่อข้อเท็จจริงอันเป็นสาระสำคัญหรือไม่ การตรวจสอบรวมถึงการใช้วิธีการทดสอบหลักฐานประกอบรายการทั้งที่เป็นจำนวนเงินและการเปิดเผยข้อมูล ในงบการเงิน การประเมินความเหมาะสมของหลักการบัญชีที่สหกรณ์ใช้และประมาณการเกี่ยวกับรายการทางการเงินที่เป็นสาระสำคัญ ซึ่งคณะกรรมการดำเนินการเป็นผู้จัดทำขึ้น ตลอดจนการประเมินถึงความเหมาะสมของการแสดงรายการที่นำเสนอในงบการเงินโดยรวม ข้าพเจ้าเชื่อว่าการตรวจสอบดังกล่าวให้ข้อสรุปที่เป็นเกณฑ์อย่างเหมาะสมในการแสดงความเห็นของข้าพเจ้า

ข้าพเจ้าเห็นว่างบการเงินข้างต้นนี้แสดงฐานะการเงิน ณ วันที่ 30 กันยายน 2554 ผลการดำเนินงาน และกระแสเงินสด สำหรับปีสิ้นสุดวันเดียวกันของสหกรณ์ออมทรัพย์ธุรกิจก๊าซ ปตท. จำกัด โดยถูกต้องตามที่ควรในสาระสำคัญตามระเบียบที่นายทะเบียนสหกรณ์กำหนด



(ดร. มนตรี ชัยชู)
ผู้สอบบัญชี

19 ตุลาคม 2554



สหกรณ์ออมทรัพย์ธุรกิจก๊าซ ปตท. จำกัด
งบดุล

ณ วันที่ 30 กันยายน 2554 2553

	หมายเหตุ	ปี 2554 (บาท)	ปี 2553 (บาท)
สินทรัพย์หมุนเวียน			
เงินสดและเงินฝากธนาคาร	2	39,844,749.99	16,570,032.70
เงินฝากสหกรณ์อื่น	3	406,350,000.00	292,028,986.29
เงินให้กู้ยืมระยะสั้น	5	266,828,300.14	256,547,893.01
สินทรัพย์หมุนเวียนอื่น	6	741,175.08	1,796,002.16
รวมสินทรัพย์หมุนเวียน		<u>713,764,225.21</u>	<u>566,942,914.16</u>
สินทรัพย์ไม่หมุนเวียน			
เงินลงทุนระยะยาว	4	90,372,000.00	90,372,000.00
เงินให้กู้ยืมระยะยาว	5	1,671,619,981.25	1,399,699,797.97
อุปกรณ์ - สุกติ		262,629.46	204,808.01
ซอฟต์แวร์ระหว่างพัฒนา		670,676.00	637,142.20
รวมสินทรัพย์ไม่หมุนเวียน		<u>1,762,925,286.71</u>	<u>1,490,913,748.18</u>
รวมสินทรัพย์		<u><u>2,476,689,511.92</u></u>	<u><u>2,057,856,662.34</u></u>
หนี้สินและทุนของสหกรณ์			
หนี้สินหมุนเวียน			
เงินเบิกเกินบัญชีธนาคารและเงินกู้ยืมระยะสั้น	7	90,000,000.00	70,000,000.00
เงินรับฝาก	8	720,712,074.11	570,074,616.01
หนี้สินหมุนเวียนอื่น	9	662,246.83	468,668.96
รวมหนี้สินหมุนเวียน		<u>811,374,320.94</u>	<u>640,543,284.97</u>
หนี้สินไม่หมุนเวียน			
เงินสำรองบำเหน็จเจ้าหน้าที่		3,443,454.00	2,840,576.00
เงินค้ำประกันเจ้าหน้าที่		367,722.26	321,886.39
รวมหนี้สินไม่หมุนเวียน		<u>3,811,176.26</u>	<u>3,162,462.39</u>
รวมหนี้สิน		<u><u>815,185,497.20</u></u>	<u><u>643,705,747.36</u></u>

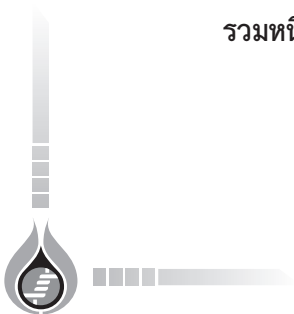

สหกรณ์ออมทรัพย์ธุรกิจก๊าซ ปตท. จำกัด
งบดุล

ณ วันที่ 30 กันยายน 2554 2553

	หมายเหตุ	ปี 2554 (บาท)	ปี 2553 (บาท)
ทุนของสหกรณ์			
ทุนเรือนหุ้น (มูลค่าหุ้นละ 10.00 บาท)			
หุ้นที่ชำระเต็มมูลค่าแล้ว		1,489,312,110.00	1,268,743,190.00
ทุนสำรอง		58,126,661.16	47,087,060.06
ทุนสะสมตามข้อบังคับ ระเบียบ และอื่นๆ	10	14,420,829.90	14,065,929.90
กำไร (ขาดทุน) สุทธิประจำปี		99,644,413.66	84,254,735.02
รวมทุนของสหกรณ์		1,661,504,014.72	1,414,150,914.98
รวมหนี้สินและทุนของสหกรณ์		2,476,689,511.92	2,057,856,662.34

หมายเหตุประกอบงบการเงินเป็นส่วนหนึ่งของงบการเงินนี้

(ลงชื่อ)



(นายสุทธิพงศ์ พรหมสุทธิ)
ประธานกรรมการ

(ลงชื่อ)



(นายสุกชัย สมานสินธุ์)
เลขานุการ
วันที่ 19 ตุลาคม 2554



สหกรณ์ออมทรัพย์ธุรกิจก๊าซ ปตท. จำกัด
งบกำไรขาดทุน
สำหรับปีสิ้นสุดวันที่ 30 กันยายน 2554 และ 2553

	ปี 2554		ปี 2553	
	บาท	%	บาท	%
รายได้ดอกเบี้ยและผลตอบแทนจากการลงทุน				
เงินให้กู้ยืม	111,849,318.43	86.02	91,525,755.56	84.90
เงินฝาก	13,091,182.49	10.07	11,665,678.52	10.82
เงินลงทุน	5,083,145.39	3.91	4,611,580.22	4.28
รวมรายได้ดอกเบี้ยและ ผลตอบแทนจากการลงทุน	130,023,646.31	100.00	107,803,014.30	100.00
ค่าใช้จ่ายดอกเบี้ยและการลงทุน				
เงินรับฝาก	22,579,554.25	17.37	16,382,245.11	15.20
เงินกู้ยืมระยะสั้น	941,301.37	0.72	1,060,599.33	0.98
รวมค่าใช้จ่ายดอกเบี้ยและการลงทุน	23,520,855.62	18.09	17,442,844.44	16.18
รายได้ดอกเบี้ยและผลตอบแทนจากการลงทุน-สุทธิ	106,502,790.69	81.91	90,360,169.86	83.82
บวก รายได้ที่มีใช้ดอกเบี้ย				
ค่าธรรมเนียมแรกเข้า	47,300.00	0.04	36,200.00	0.04
เงินเฉลี่ยคืนชุมนุมสหกรณ์ออมทรัพย์ แห่งประเทศไทย จำกัด	52,379.14	0.04	14,013.70	0.01
รายได้อื่นๆ	181,609.52	0.14	165,163.10	0.15
รวมรายได้ที่มีใช้ดอกเบี้ย	281,288.66	0.22	215,376.80	0.20
หัก ค่าใช้จ่ายในการดำเนินงาน				
ค่าใช้จ่ายเกี่ยวกับเจ้าหน้าที่				
เงินเดือน	2,146,612.00	1.65	1,791,524.00	1.66
ค่าล่วงเวลา	258,719.61	0.20	273,199.17	0.25
สวัสดิการพนักงาน	263,378.00	0.20	201,928.00	0.19
เงินสมทบกองทุนทดแทนและประกันสังคม	46,022.00	0.04	37,818.00	0.03
ค่าใช้จ่ายเกี่ยวกับเจ้าหน้าที่ (ต่อ)				
ค่าพัฒนาความรู้เจ้าหน้าที่	10,550.00	0.01	17,600.00	0.02
บำเหน็จเจ้าหน้าที่	602,878.00	0.46	389,176.00	0.36
ค่าใช้จ่ายเกี่ยวกับอาคารสถานที่และอุปกรณ์				
ค่าเสื่อมราคาเครื่องใช้สำนักงาน	64,678.55	0.05	68,220.81	0.06
ค่าเช่าอุปกรณ์สำนักงาน	14,766.00	0.01	7,062.00	0.01
สินทรัพย์ตัดจ่าย	0.00	0.00	15,323.57	0.01

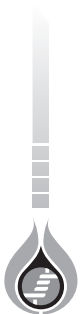

สหกรณ์ออมทรัพย์ธุรกิจก๊าซ ปตท. จำกัด
งบกำไรขาดทุน
สำหรับปีสิ้นสุดวันที่ 30 กันยายน 2554 และ 2553

	ปี 2554		ปี 2553	
	บาท	%	บาท	%
ค่าใช้จ่ายเกี่ยวกับสมาชิก				
โครงการให้ความรู้เกี่ยวกับสมาชิก	414,423.50	0.32	544,587.75	0.51
ค่าเบี้ยประกันชีวิตสมาชิก	1,012,742.00	0.78	862,234.00	0.80
ค่าใช้จ่ายดำเนินงานอื่น				
ค่าตอบแทนกรรมการ	420,000.00	0.32	420,000.00	0.39
ค่าเบี้ยเลี้ยงพาหนะเดินทาง	327,265.00	0.25	255,750.00	0.24
ค่าเบี้ยประชุมกรรมการ	334,000.00	0.26	371,800.00	0.34
ค่าพัฒนาความรู้กรรมการ	20,250.00	0.02	35,450.00	0.03
ค่าตอบแทนผู้ช่วยงานสหกรณ์	63,050.00	0.05	106,825.00	0.10
ค่าธรรมเนียมธนาคารและค่าธรรมเนียมเช็ค	92,148.47	0.07	100,661.00	0.09
ค่าธรรมเนียมไปรษณีย์	14,003.97	0.01	14,469.80	0.01
ค่าใช้จ่ายวันประชุมใหญ่	566,727.00	0.44	339,043.00	0.31
ค่าใช้จ่ายในการดำเนินคดี	16,971.00	0.01	7,080.00	0.01
ค่ารับรอง	58,763.00	0.04	63,077.00	0.06
ค่าวารสาร	2,220.00	0.00	2,780.00	0.00
ค่าตรวจสอบกิจการ	50,000.00	0.04	50,000.00	0.05
ค่าธรรมเนียมการสอบบัญชี	50,000.00	0.04	50,000.00	0.05
ค่าเครื่องเขียนแบบพิมพ์และวัสดุสำนักงาน	105,025.04	0.08	116,675.64	0.11
ค่าใช้จ่ายทั่วไป	43,447.55	0.03	28,526.90	0.03
ค่าใช้จ่ายด้านประชาสัมพันธ์และเผยแพร่	141,025.00	0.11	150,000.00	0.14
รวมค่าใช้จ่ายในการดำเนินงาน	7,139,665.69	5.49	6,320,811.64	5.86
กำไร (ขาดทุน) สุทธิ	99,644,413.66	76.64	84,254,735.02	78.16

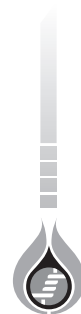

สหกรณ์ออมทรัพย์ธุรกิจก๊าซ ปตท. จำกัด
งบกระแสเงินสด
สำหรับปีสิ้นสุดวันที่ 30 กันยายน 2554 และ 2553

	ปี 2554 (บาท)	ปี 2553 (บาท)
กระแสเงินสดจากกิจกรรมดำเนินงาน		
กำไร (ขาดทุน) สุทธิ	99,644,413.66	84,254,735.02
รายการปรับปรุงเพื่อการกระทบยอดกำไรสุทธิ เป็นเงินสดสุทธิ จากกิจกรรมดำเนินงาน		
ค่าเสื่อมราคาสินทรัพย์	64,678.55	68,220.81
สำรองบำเหน็จพนักงานเพิ่มขึ้น	602,878.00	389,176.00
สินทรัพย์ตัดจำหน่าย	0.00	15,323.57
ดอกเบี้ยเงินฝากออมทรัพย์พิเศษสหกรณ์เครดิตยูเนียน คลองจั่น จำกัด ค้างรับ (เพิ่มขึ้น) ลดลง	1,406,563.48	(1,406,563.48)
ดอกเบี้ยเงินฝากชุมชนสหกรณ์ออมทรัพย์แห่งประเทศไทย จำกัด ประเภทประจำค้างรับ (เพิ่มขึ้น) ลดลง	(273,224.66)	1,955,710.64
ดอกเบี้ยเงินฝากสินทรัพย์ค้ำจ่ายเพิ่มขึ้น (ลดลง)	(70,495.02)	41,348.46
ดอกเบี้ยเงินกู้ยืมค้ำจ่าย (ลดลง)	(8,958.90)	(565.07)
เงินประกันสังคมค้ำจ่ายเพิ่มขึ้น	0.00	3,900.00
ค่าเบี่ยงประกันอัคคีภัยรอนำส่งเพิ่มขึ้น (ลดลง)	(39,735.97)	52,909.49
กำไร (ขาดทุน) จากการดำเนินงานก่อนการเปลี่ยนแปลงใน สินทรัพย์และหนี้สินดำเนินงาน	101,326,119.14	85,374,195.44
สินทรัพย์ดำเนินงาน (เพิ่มขึ้น) ลดลง		
ลูกหนี้เงินให้กู้แก่สมาชิก (เพิ่มขึ้น)	(282,200,590.41)	(310,123,365.45)
เงินสำรองจ่าย (เพิ่มขึ้น) ลดลง	3,177.00	(3,177.00)
วัสดุคงเหลือ (เพิ่มขึ้น) ลดลง	(11,093.00)	12,447.00
เงินรอเรียกคืน (เพิ่มขึ้น) ลดลง	(70,595.74)	20,124.23
หนี้สินดำเนินงานเพิ่มขึ้น (ลดลง)		
เงินรอจ่ายคืนเพิ่มขึ้น	310,395.76	44,048.32
เงินค้ำประกันเจ้าหน้าที่เพิ่มขึ้น	45,835.87	58,324.47
ภาษีหัก ณ ที่จ่ายรอนำส่งเพิ่มขึ้น	2,372.00	1,340.00
เงินสดสุทธิ (ใช้ไป) จากกิจกรรมดำเนินงาน	(180,594,379.38)	(224,616,062.99)

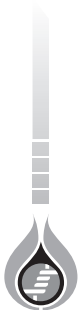

สหกรณ์ออมทรัพย์ธุรกิจก๊าซ ปตท. จำกัด
งบดุล

ณ วันที่ 30 กันยายน 2554 2553

	ปี 2554 (บาท)	ปี 2553 (บาท)
กระแสเงินสดจากกิจกรรมลงทุน		
ซื้อเครื่องใช้สำนักงาน	(122,500.00)	(29,900.00)
เงินสดจ่ายค่าซอฟต์แวร์ระหว่างพัฒนา	(33,533.80)	(205,231.35)
เงินสดสุทธิ (ใช้ไป) จากกิจกรรมลงทุน	(156,033.80)	(235,131.35)
กระแสเงินสดจากกิจกรรมจัดหาเงิน		
เงินรับฝากเพิ่มขึ้น	150,637,458.10	131,352,422.33
เงินกู้ยืมเพิ่มขึ้น (ลดลง)	20,000,000.00	(5,000,000.00)
เงินสดจ่ายเงินเฉลี่ยคืน	(9,032,715.93)	(9,349,605.18)
เงินสดจ่ายเงินปันผล	(60,950,243.32)	(51,898,542.51)
เงินสดจ่ายค่าบำรุงสันนิบาตสหกรณ์ฯ	(10,000.00)	(10,000.00)
เงินสดจ่ายทุนเสริมสวัสดิการ	0.00	(887,650.00)
เงินสดจ่ายทุนสาธารณประโยชน์	(86,100.00)	(45,000.00)
เงินสดจ่ายโบนัสกรรมการและเจ้าหน้าที่	(2,472,174.67)	(2,384,200.00)
เงินสดจ่ายทุนสาธารณประโยชน์เพื่อสงเคราะห์เกี่ยวกับ		
การศพลสมาชิก	(309,000.00)	(276,700.00)
เงินสดจ่ายทุนการศึกษาบุตรสมาชิก	0.00	(538,000.00)
ทุนเรือนหุ้นเพิ่มขึ้น	220,568,920.00	186,025,950.00
เงินสดสุทธิได้มาจากกิจกรรมจัดหาเงิน	318,346,144.18	246,988,674.64
เงินสดสุทธิเพิ่มขึ้น	137,595,731.00	22,137,480.30
เงินสด ณ วันต้นปี	308,599,018.99	286,461,538.69
เงินสด ณ วันสิ้นปี	446,194,749.99	308,599,018.99



สหกรณ์ออมทรัพย์ธุรกิจก๊าซ ปตท. จำกัด
หมายเหตุประกอบงบการเงิน
สำหรับปีสิ้นสุดวันที่ 30 กันยายน 2554 และ 2553

1. สรุปนโยบายการบัญชีที่สำคัญ

- เงินสดในงบกระแสเงินสด หมายถึง เงินสดในมือ เงินฝากธนาคารทุกประเภท และเงินฝากสหกรณ์ทุกประเภท ทั้งนี้รวมถึงเงินฝากธนาคารและเงินฝากสหกรณ์ที่นำไปเป็นหลักทรัพย์ ค่าประกันนี้สินด้วย
- สหกรณ์บันทึกบัญชีโดยใช้เกณฑ์คงค้าง
- สหกรณ์รับรู้รายได้ดอกเบี้ยตามเกณฑ์สัดส่วนของเวลา ส่วนจำนวนรายได้จะเท่ากับอัตราดอกเบี้ยคูณด้วยจำนวนเงินต้นที่ค้างชำระตามระยะเวลาที่กู้ยืม
- สหกรณ์ตีราคาวัสดุคงเหลือและของใช้สิ้นเปลืองตามราคาทุน
- ค่าเสื่อมราคาอุปกรณ์คำนวณโดยวิธีเส้นตรงในอัตราที่กำหนดไว้ในระเบียบนายทะเบียนสหกรณ์
- ค่าซ่อมบำรุง ค่าซ่อมแซม รวมทั้งการซื้อมาเปลี่ยนแทนสำหรับสินทรัพย์รายย่อยๆ ถือเป็นค่าใช้จ่ายหักจากรายได้ การต่อเติมหรือเพิ่มเติมอุปกรณ์รายใหญ่ๆ ถือเป็นราคาทุนของสินทรัพย์
- เงินลงทุนระยะสั้น/เงินลงทุนระยะยาว ที่เป็นเงินลงทุนในหลักทรัพย์ที่ไม่อยู่ในความต้องการของตลาด แสดงด้วยราคาทุน

2. เงินสดและเงินฝากธนาคาร ประกอบด้วย

	ปี 2554 (บาท)	ปี 2553 (บาท)
เงินสด	5,503.71	251.42
เงินฝากธนาคาร		
กระแสรายวัน	2,282.21	2,282.21
ออมทรัพย์	39,836,964.07	16,567,499.07
รวม	<u>39,844,749.99</u>	<u>16,570,032.70</u>

3. เงินฝากสหกรณ์อื่น ประกอบด้วย

	ปี 2554 (บาท)	ปี 2553 (บาท)
เงินฝากชุมนุมสหกรณ์ออมทรัพย์แห่งประเทศไทย จำกัด	406,350,000.00	226,350,000.00
เงินฝากออมทรัพย์พิเศษสหกรณ์เครดิตยูเนี่ยนคลองจั่น จำกัด	0.00	65,678,986.29
รวม	<u>406,350,000.00</u>	<u>292,028,986.29</u>

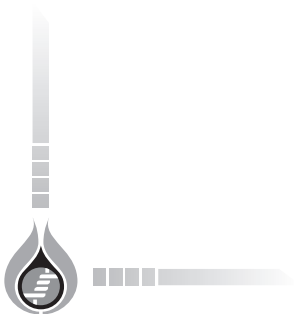

4. เงินลงทุนระยะยาว ประกอบด้วย

	ปี 2554 (บาท)	ปี 2553 (บาท)
เงินลงทุนที่ไม่อยู่ในความต้องการของตลาด (ราคาทุน)		
หุ้นชุมนุมสหกรณ์ออมทรัพย์แห่งประเทศไทย จำกัด	90,172,000.00	90,172,000.00
หุ้นสามัญบริษัท สหประกันชีวิต จำกัด (มหาชน)	200,000.00	200,000.00
รวมเงินลงทุนระยะยาว	90,372,000.00	90,372,000.00

5. เงินให้กู้ยืม ประกอบด้วย

เงินให้กู้ยืม - ปกติ	ปี 2553 (บาท)		ปี 2553 (บาท)	
	ระยะสั้น	ระยะยาว	ระยะสั้น	ระยะยาว
ลูกหนี้เงินกู้เพื่อเหตุฉุกเฉิน	4,913,250.00	0.00	5,285,925.00	0.00
ลูกหนี้เงินกู้สามัญ	155,135,077.16	693,500,043.16	139,907,391.00	585,504,183.99
ลูกหนี้เงินกู้พิเศษ	29,518,397.98	784,010,471.12	26,242,177.01	620,338,865.24
ลูกหนี้เงินกู้โครงการทั่วไป	8,467,500.00	19,977,645.98	9,476,700.00	21,989,200.00
ลูกหนี้เงินกู้โครงการเพื่อซื้อหุ้น	68,794,075.00	174,131,820.99	75,635,700.00	171,867,548.74
รวมเงินให้กู้ยืม	266,828,300.14	1,671,619,981.25	256,547,893.01	1,399,699,797.97

6. สินทรัพย์หมุนเวียนอื่น ประกอบด้วย

	ปี 2554 (บาท)	ปี 2553 (บาท)
ดอกเบี้ยเงินฝากออมทรัพย์พิเศษ		
สหกรณ์เครดิตยูเนี่ยนคลองจั่น จำกัด ค้างรับ	0.00	1,406,563.48
ดอกเบี้ยเงินฝากประจำชุมนุมสหกรณ์ออมทรัพย์แห่งประเทศไทย		
จำกัด ค้างรับ	626,234.57	353,009.91
วัสดุคงเหลือ	39,549.00	28,456.00
เงินรอเรียกคืน	75,391.51	4,795.77
เงินสำรองจ่าย	0.00	3,177.00
รวม	741,175.08	1,796,002.16

7. เงินเบิกเกินบัญชีธนาคารและเงินกู้ยืมระยะสั้น ประกอบด้วย
เงินกู้ยืมระยะสั้น

	ปี 2554 (บาท)	ปี 2553 (บาท)
สหกรณ์ออมทรัพย์พนักงานธนาคารแห่งประเทศไทย จำกัด	90,000,000.00	0.00
ชุมนุมสหกรณ์ออมทรัพย์แห่งประเทศไทย จำกัด	0.00	70,000,000.00
รวม	90,000,000.00	70,000,000.00

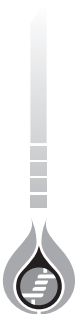

ณ วันที่ 30 กันยายน 2553 สหกรณ์มีวงเงินเบิกเกินบัญชีธนาคารกรุงไทย สาขาชลบุรี วงเงิน 20,000,000.00 บาท อัตราดอกเบี้ยเท่ากับ MOR + 2.00 ณ วันสิ้นปีอัตราดอกเบี้ยร้อยละ 9.50 ต่อปี ค่าประกันหนี้ โดยคณะกรรมการดำเนินการ

ณ วันที่ 14 กันยายน 2554 สหกรณ์กู้ยืมเงินจากสหกรณ์ออมทรัพย์พนักงานธนาคารแห่งประเทศไทย จำกัด จำนวน 100,000,000.00 บาท อัตราดอกเบี้ยร้อยละ 3.95 ต่อปี ชำระคืนเดือนละ 10,000,000.00 บาท กำหนดชำระเสร็จภายใน 10 เดือน วันเริ่มชำระหนี้ วันที่ 30 กันยายน 2554 ค่าประกันหนี้ โดยคณะกรรมการดำเนินการ

8. เงินรับฝาก ประกอบด้วย

	ปี 2554 (บาท)	ปี 2553 (บาท)
เงินรับฝากออมทรัพย์	1,448,674.73	1,909,679.72
เงินรับฝากออมทรัพย์พิเศษ	711,961,899.38	558,539,936.29
เงินรับฝากสินทรัพย์	7,301,500.00	9,625,000.00
รวม	720,712,074.11	570,074,616.01

9. หนี้สินหมุนเวียนอื่น ประกอบด้วย

	ปี 2554 (บาท)	ปี 2553 (บาท)
เงินรอจ่ายคืน	379,444.08	69,048.32
ค่าสอบบัญชีค้างจ่าย	50,000.00	50,000.00
เงินค่าประกันสังคมส่วนของนายจ้างรอนำส่ง	3,750.00	3,750.00
เงินค่าประกันสังคมส่วนของผู้จ้างรอนำส่ง	3,750.00	3,750.00
เงินค่าเบี้ยประกันอัคคีภัยรอนำส่ง	42,682.96	82,418.93
ภาษีเงินได้หัก ณ ที่จ่ายรอนำส่ง	7,662.00	5,290.00
ดอกเบี้ยเงินฝากสินทรัพย์ค้างจ่าย	165,218.06	235,713.08
ดอกเบี้ยเงินกู้ยืมชุมนุมสหกรณ์ออมทรัพย์แห่งประเทศไทย จำกัด ค้างจ่าย	0.00	18,698.63
ดอกเบี้ยเงินกู้ยืมสหกรณ์ออมทรัพย์ธนาคารแห่งประเทศไทย จำกัด ค้างจ่าย	9,739.73	0.00
รวม	662,246.83	468,668.96

10. ทุนสะสมตามข้อบังคับ ระเบียบ และอื่นๆ ประกอบด้วย

	ปี 2554 (บาท)	ปี 2553 (บาท)
ทุนสวัสดิการสังคม	1,625,000.00	1,525,000.00
ทุนสาธารณประโยชน์	1,430,224.00	1,416,324.00
ทุนการศึกษาบุตรสมาชิก	577,000.00	477,000.00
ทุนรักษาเสถียรภาพทางการเงิน	8,221,900.00	8,121,900.00
ทุนเสริมสวัสดิการ	269,305.90	169,305.90
ทุนสาธารณประโยชน์เพื่อสงเคราะห์เกี่ยวกับการศพสมาชิก	2,297,400.00	2,356,400.00
รวม	14,420,829.90	14,065,929.90

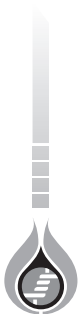

11. การดำรงสินทรัพย์สภาพคล่องของสหกรณ์

ในปี 2554 สหกรณ์ดำรงสินทรัพย์สภาพคล่องเป็นไปตามประกาศกระทรวงเกษตรและสหกรณ์ เรื่อง กำหนดอัตราการดำรงสินทรัพย์สภาพคล่องของสหกรณ์ พ.ศ. 2550 ซึ่งประกาศในราชกิจจานุเบกษา เล่มที่ 124 ตอนที่ 27 ก. ลงวันที่ 18 มิถุนายน 2550 ประกอบด้วย

การดำรงสินทรัพย์สภาพคล่องประจำเดือนกันยายน 2554 ประกอบด้วย

เงินสด	635,185.95 บาท
เงินฝากธนาคารและเงินฝาก	
ชุมนุมสหกรณ์ออมทรัพย์แห่งประเทศไทย จำกัด	293,944,825.22 บาท
รวม	246,971,738.57 บาท
คิดเป็นร้อยละ 64.15 ของเงินรับฝาก	<u>541,551,749.74 บาท</u>

มติที่ประชุม



ระเบียบวาระที่ 8

พิจารณาจัดสรรกำไรสุทธิ ประจำปี 2554

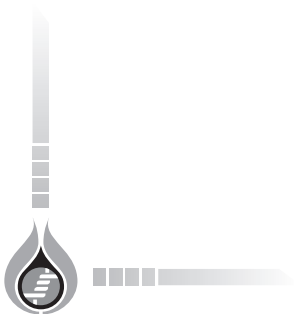
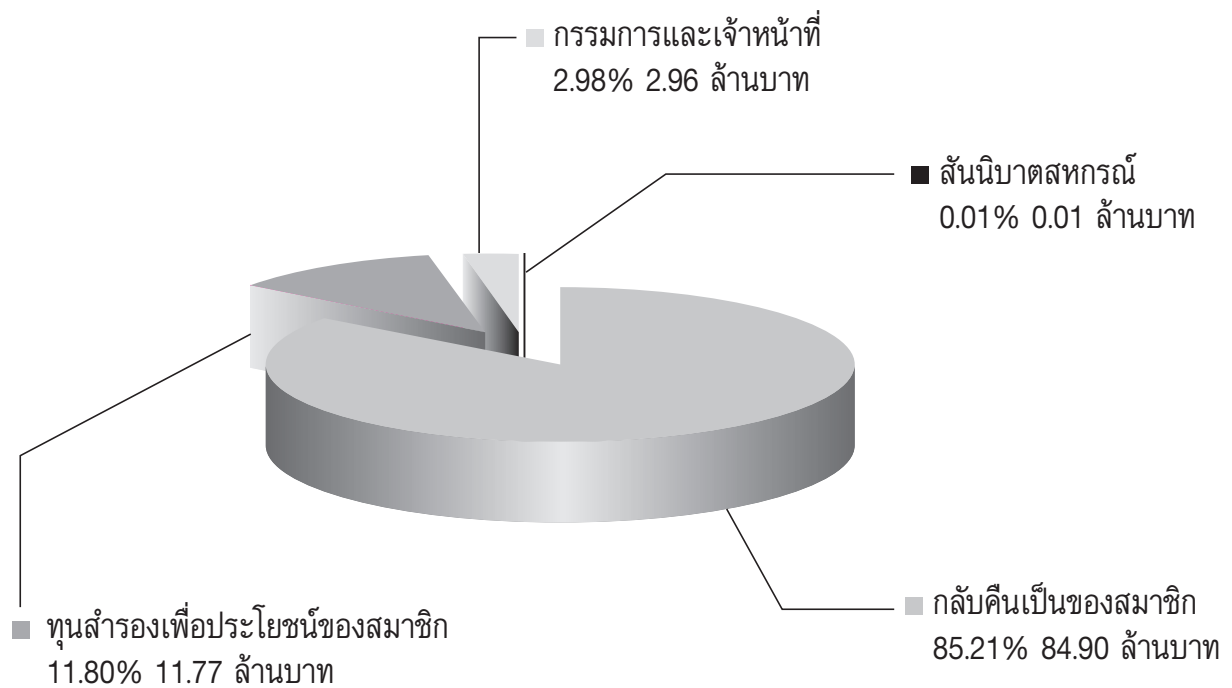

พิจารณาจัดสรรกำไรสุทธิ ประจำปี 2553
การจัดสรรกำไรโดยประมาณ
(กำไรที่จัดสรร 99,644,413.66 บาท)

		จำนวนเงิน (บาท)	ร้อยละ ของกำไรสุทธิ
1. ตาม พรบ. สหกรณ์ พ.ศ.2542 มาตรา 60			
1.1	เป็นเงินสำรองไม่น้อยกว่าร้อยละสิบของกำไรสุทธิ	10,068,799.29	10.10
1.2	เป็นค่าบำรุงสันนิบาตสหกรณ์แห่งประเทศไทย ร้อยละห้าของกำไรสุทธิ แต่ไม่เกินหนึ่งหมื่นบาทถ้วน	10,000.00	0.01
2. ตามข้อบังคับของสหกรณ์ ข้อ 24			
2.1	เป็นเงินปันผลตามหุ้นในอัตราร้อยละห้าจุดห้า (5.50%) (ปี 2553 จ่าย 5.25%)	74,912,799.37	75.18
2.2	เป็นเงินเฉลี่ยคืนตามส่วนธุรกิจระหว่างปี 2554 ในอัตราร้อยละเก้า(9%) (ปี 2553 จ่าย 10%)	9,989,411.00	10.03
2.3	เป็นเงินโบนัสกรรมการดำเนินการ (150,000.00/ท่าน) และเจ้าหน้าที่สหกรณ์ ไม่เกินร้อยละสิบของกำไรสุทธิ	2,250,000.00	2.26
2.4	เป็นทุนสะสมไว้เพื่อจ่ายตามระเบียบ	713,404.00	0.72
	- ว่าด้วยทุนรักษาเสถียรภาพทางการเงินไม่เกิน ร้อยละสองของทุนเรือนหุ้น	100,000.00	0.10
	- ว่าด้วยทุนสาธารณประโยชน์ตามที่กำหนดใน ข้อบังคับ (ไม่เกินร้อยละสิบของกำไรสุทธิ)	100,000.00	0.10
	- ว่าด้วยทุนสาธารณประโยชน์เพื่อสงเคราะห์เกี่ยวกับ การศพลสมาชิก (ไม่เกินร้อยละสิบของกำไรสุทธิ)	800,000.00	0.80
	- ว่าด้วยทุนสวัสดิการสมาชิก (ไม่เกินร้อยละสองของ กำไรสุทธิ)	200,000.00	0.20
	- ว่าด้วยทุนสวัสดิการสังคม (ไม่เกินร้อยละสิบของ กำไรสุทธิ)	100,000.00	0.10
	- ว่าด้วยทุนเสริมสวัสดิการ (ไม่เกินร้อยละสิบของ กำไรสุทธิ)	200,000.00	0.20
	- ว่าด้วยทุนการศึกษาบุตรสมาชิก (ไม่เกินร้อยละสอง ของกำไรสุทธิ)	200,000.00	0.20
		99,644,413.66	100.00



หากที่ประชุมมีมติอนุมัติให้จัดสรรกำไรสุทธิประจำปี 2554 ตามที่คณะกรรมการดำเนินการเสนอจะมีผลดังนี้

	ปี 2554	%	ปี 2553	%
1. กลับคืนเป็นของสมาชิก	84,902,210.37	85.21	69,982,959.25	83.06
2. ทูลำรองเพื่อประโยชน์ของสมาชิก	11,768,799.29	11.80	11,789,351.10	14.00
3. เป็นของกรรมการและเจ้าหน้าที่	2,963,404.00	2.98	2,472,424.67	2.93
4. เป็นของสันนิบาตสหกรณ์	10,000.00	0.01	10,000.00	0.01
รวม	99,644,413.66	100.00	84,254,735.02	100.00

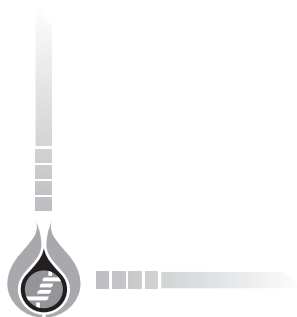

ระเบียบวาระที่ 9

กำหนดวงเงินกู้ยืมและค้ำประกัน ประจำปี 2555

คณะกรรมการดำเนินการสหกรณ์ออมทรัพย์ธุรกิจก๊าซ ปตท. จำกัด ขอเสนอที่ประชุมใหญ่สามัญประจำปี 2554 เพื่อพิจารณาอนุมัติกำหนดวงเงินซึ่งสหกรณ์อาจกู้ยืมและค้ำประกัน ประจำปี 2555 ในวงเงินไม่เกิน 450,000,000.00 บาท (สี่ร้อยห้าสิบล้านบาทถ้วน) สำหรับการดำเนินการกิจการสหกรณ์ ซึ่งเป็นวงเงินกู้ยืมและค้ำประกันที่เท่ากับปี 2554

มติที่ประชุม



ระเบียบวาระที่ 10

พิจารณาเลือกตั้งผู้สอบบัญชี ประจำปี 2555



ตามระเบียบนายทะเบียนสหกรณ์ ว่าด้วยผู้สอบบัญชีสหกรณ์ พ.ศ. 2535 ได้กำหนดคุณสมบัติของผู้สอบบัญชีสหกรณ์ที่มาจากผู้สอบบัญชีรับอนุญาตว่า ต้องเป็นผู้สอบบัญชีที่ขึ้นทะเบียนเป็นผู้สอบบัญชีสหกรณ์ ได้รับการเลือกตั้งจากที่ประชุมใหญ่สามัญประจำปีของสหกรณ์ และต้องผ่านการอบรมหลักสูตรการบัญชีสหกรณ์โดยผู้สอบบัญชีรับอนุญาต

สำหรับในปีนี้ได้มีผู้เสนอบริการสอบบัญชีเข้ามาให้คัดเลือก 3 ราย ดังรายนามต่อไปนี้

1. บริษัท เอ็น.เอส.เค คอนซัลแตนท์ จำกัด
 - นายธนากร โกเมศ ผู้สอบบัญชีรับอนุญาต เลขทะเบียน 8284
2. บริษัท ตรวจสอบบัญชี ท็อปไฟว์ จำกัด
 - นางสาวพรพกา โพธิ์ธนากร ผู้สอบบัญชีรับอนุญาต เลขทะเบียน 7571
3. สำนักงานโอเอสเอสอติท แอนด์ คอนซัลติ้ง
 - นางผ่องใส รัตนเสถียร ผู้สอบบัญชีรับอนุญาต เลขทะเบียน 2668

คณะกรรมการดำเนินการจึงใคร่ขอเสนอที่ประชุมใหญ่สามัญประจำปี 2554 เพื่อพิจารณาเลือกตั้งผู้สอบบัญชีรับอนุญาต ที่มีคุณสมบัติตามระเบียบที่นายทะเบียนสหกรณ์กำหนดเลือกตั้งเป็นผู้สอบบัญชีประจำปี 2555

มติที่ประชุม

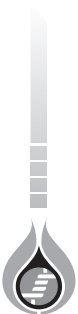

ระเบียบวาระที่ 11

พิจารณาเลือกตั้งผู้ตรวจสอบกิจการประจำปี 2555



ตามข้อบังคับสหกรณ์ ข้อ 70 ได้กำหนดให้ที่ประชุมใหญ่อาจเลือกตั้งสมาชิก หรือบุคคลภายนอกผู้มีคุณวุฒิ ความรู้ ความสามารถคนหนึ่งแต่ไม่เกิน 5 คน เป็นผู้ตรวจสอบกิจการของสหกรณ์ ซึ่งมีอายุการดำรงตำแหน่งคราวละ 1 ปี

คณะกรรมการดำเนินการ จึงขอให้ที่ประชุมเสนอชื่อบุคคล เพื่อเลือกตั้งเป็นผู้ตรวจสอบกิจการประจำปี 2555 จำนวน 2 ท่าน โดยกำหนดค่าตอบแทนเป็นเงินจำนวน 50,000.00 บาท (ห้าหมื่นบาทถ้วน) ต่อปี

ที่ประชุม 1.
2.

มติที่ประชุม



ระเบียบวาระที่ 12

พิจารณาเลือกตั้งคณะกรรมการดำเนินการ ประจำปี 2555



ด้วยข้อบังคับของสหกรณ์ออมทรัพย์ ธุรกิจก๊าซ ปตท. จำกัด ข้อ 54 กำหนดว่า “ให้สหกรณ์มีคณะกรรมการดำเนินการไม่เกินสิบห้าคน ซึ่งที่ประชุมใหญ่เลือกตั้งจากสมาชิก การเลือกตั้งคณะกรรมการดำเนินการให้เลือก โดยวิธีเลือกประธานกรรมการหนึ่งคน และ กรรมการอื่นอีกไม่เกินสิบสี่คน ให้คณะกรรมการดำเนินการเลือกตั้งระหว่างกันเองเป็น รองประธานกรรมการหนึ่งคนหรือหลายคน เลขานุการหนึ่งคน และเหรัญญิกหนึ่งคน และให้มีผู้ช่วยเลขานุการ หรือผู้ช่วยเหรัญญิกด้วยก็ได้ นอกนั้นเป็นกรรมการ”

คณะกรรมการดำเนินการได้กำหนดให้มีการเลือกตั้งคณะกรรมการดำเนินการ ประจำปี 2555 แทนคณะกรรมการดำเนินการที่ครบวาระในปี 2554 โดยมีรายละเอียด ดังนี้

1. กำหนดวันเปิดรับสมัครสมาชิกที่ประสงค์จะเป็นกรรมการดำเนินการ ระหว่าง วันที่ 1-7 ตุลาคม 2554
2. กำหนดวิธีการเลือกสรรกรรมการ
 - การเลือกกรรมการดำเนินการโดยวิธีลงคะแนนหย่อนบัตรหยั่งเสียงเลือกตั้งและนำสนอที่ประชุมใหญ่เพื่อพิจารณาเลือกตั้งเป็นกรรมการ
3. กำหนดเขตเลือกตั้งและจำนวนกรรมการที่ครบวาระ จำนวน 7 คน ดังนี้

3.1 เขต 1 ศูนย์ปฏิบัติการชลบุรี, ส่วนปฏิบัติการระบบท่อเขต 1-8	จำนวน 2 คน
3.2 เขต 3 คลังปิโตรเลียม คลังน้ำมันและคลังก๊าซทุก ภูมิภาค	จำนวน 1 คน
3.3 เขต 4 โรงแยกก๊าซธรรมชาติระยองและชนอม	จำนวน 1 คน
3.4 เขต 6 บริษัท ปตท. อะโรเมติกส์และการกลั่น จำกัด(มหาชน) (PTTAR)	จำนวน 1 คน
3.5 เขต 7 บริษัท ปตท. เคมีคอล จำกัด(มหาชน) (PTTCHEM)	จำนวน 1 คน
3.6 เขต 8 ได้แก่ บริษัท ไทยลูบเบส จำกัด(มหาชน) (TLB)	จำนวน 1 คน

กรรมการที่ครบวาระประจำปี 2554 จำนวน 7 คน มีรายชื่อดังต่อไปนี้

- | | |
|---------------------------|---------------------------------|
| 1. นายจรัญ แก้วมา | เขต 1 ศูนย์ปฏิบัติการชลบุรี |
| 2. นายทองพูน กมลศรี | เขต 1 ศูนย์ปฏิบัติการชลบุรี |
| 3. นายมณฑล แพทอง | เขต 3 คลังส่วนภูมิภาค |
| 4. นายชาญชัย มูลจันทร์หอม | เขต 4 โรงแยกก๊าซธรรมชาติฯ ระยอง |
| 5. นายกฤษดา โกมลมิศรี | เขต 12 บริษัท THAPPLINE |
| 6. นายประเสริฐ เล็งดอนไพร | เขต 7 บริษัท PTTCHEM |
| 7. นางนันทวรรณ อิงคภากร | เขต 6 บริษัท PTTAR |

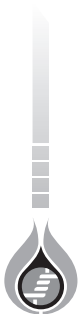

4. กำหนดหลักเกณฑ์สำหรับผู้ที่จะได้รับการเลือกสรรเป็นกรรมการ ตามคะแนนเสียง ดังนี้
 - 4.1 บุคคลที่ได้รับคะแนนเสียงสูงสุดในลำดับที่ของจำนวนกรรมการที่ครบวาระ ในแต่ละเขต เป็นผู้ที่ดำรงตำแหน่งกรรมการประจำปี 2555 โดยมีวาระการดำรงตำแหน่ง 2 ปี กรณีคะแนนเท่ากันให้ใช้วิธีจับสลาก
 - 4.2 สำหรับกรณีที่เขตเลือกสรรได้มีผู้สมัครเท่ากับจำนวนกรรมการที่จะได้รับการเลือกตั้ง ไม่ต้องการเลือกสรรให้ถือว่าผู้สมัครเป็นผู้ได้รับการเลือกสรรและนำเสนอที่ประชุมใหญ่พิจารณาเลือกตั้งเป็นกรรมการดำเนินการ
 - 4.3 สำหรับกรณีที่เขตเลือกสรรได้มีผู้สมัครไม่ครบตามจำนวนที่กำหนด ให้มีการเลือกตั้งในที่ประชุมใหญ่ให้ครบจำนวนที่กำหนด
5. กำหนดวันลงคะแนนและวิธีการลงคะแนนเสียงเลือกสรรกรรมการ ดังนี้
 - 5.1 วันลงคะแนนและเวลาการหย่อนบัตรเลือกสรร ให้กรรมการเลือกสรรแต่ละเขตเป็นผู้กำหนดตามความเหมาะสม โดยให้แล้วเสร็จภายในวันเปิดหีบนับคะแนนเสียงเลือกสรร
 - 5.2 วันเปิดหีบนับคะแนนเสียงเลือกสรร วันที่ 18 ตุลาคม 2554 เวลา 15.00 น.
 - 5.3 วิธีการลงคะแนนเสียงเลือกสรร โดยการหย่อนบัตร
6. กรรมการประจำหน่วยเลือกสรร สรุปผลการรวมคะแนนเลือกสรรกรรมการ นำเสนอต่อประธานในที่ประชุมใหญ่สามัญประจำปี 2554 เพื่อให้ที่ประชุมใหญ่พิจารณาเลือกตั้งเป็นกรรมการดำเนินการ

รายนามผู้สมัครรับเลือกตั้งเป็นกรรมการประจำปี 2554

- | | |
|--|------------|
| 1. เขต 1 ศูนย์ปฏิบัติการชลบุรี, ส่วนปฏิบัติการระบบท่อเขต 1- 8 | จำนวน 2 คน |
| 1. นายปานศิริ ไพศาลอนันต์ | |
| 2. นายธีรพงศ์ กฤษฏาธิระ | |
| 2. เขต 3 คลังปิโตรเลียม คลังน้ำมันและคลังก๊าซทุก ภูมิภาค | จำนวน 1 คน |
| 1. นายวิทยา ฉ่ำอารีย์ | |
| 2. นายเสถียร สุทธิ | |
| 3. นายนคร บุรีเทศน์ | |
| 3. เขต 4 โรงแยกก๊าซธรรมชาติระยองและชนอม | จำนวน 2 คน |
| 1. นายเมธี ภูศรี (ถอนตัว) | |
| 2. นายเทิด ลำภา | |
| 3. นายบุญรักษา นามวงศ์ | |
| 4. เขต 6 บริษัท ปตท. อะโรเมติกส์และการกลั่น จำกัด(มหาชน) (PTTAR) | จำนวน 1 คน |
| 1. นายพรหมณัฐ ยุทธธน์โรจน์ | |
| 5. เขต 7 บริษัท ปตท. เคมีคอล จำกัด(มหาชน) (PTTCHEM) | จำนวน 1 คน |
| 1. นายประเสริฐ เล็งดอนไพร | |
| 6. เขต 8 ได้แก่ บริษัท ไทยลูบเบส จำกัด(มหาชน) (TLB) | จำนวน 1 คน |
| 1. นางสาวพรณี พุกำเนิด | |

มติที่ประชุม

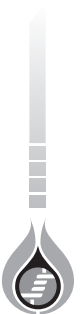

ระเบียบวาระที่ 13

เรื่องอื่นๆ ตามแต่จะมีสมาชิกเสนอ



มติที่ประชุม

